DRŽAVNI ARHIV U VUKOVARU

GRADIVO ZA POVIJEST VUKOVARSKO-SRIJEMSKE ŽUPANIJE
Knjiga VII.

SRIJEMSKA ŽUPANIJA
Zapisnici sjednica
1745. – 1759.

COMITATUS SYRMIENSIS
Prothocolla congregationum
1745. – 1759.

Knjiga I.

DRŽAVNI ARHIV U VUKOVARU

GRADIVO ZA POVIJEST VUKOVARSKO-SRIJEMSKE ŽUPANIJE

Knjiga VII.

GRADIVO ZA POVIJEST VUKOVARSKO-SRIJEMSKE ŽUPANIJE

ZAPISNICI SJEDNICA SRIJEMSKE ŽUPANIJE 1745. – 1759.

PROTHOCOLLA CONGREGATIONUM COMITATUS SYRMIENSIS 1745. – 1759.

Knjiga 1.

Priredili:
Prof. dr. sc. Stjepan Sršan
Mr. sc. Ladislav Dobrica

VUKOVAR, 2014.

Nakladnik
Državni arhiv u Vukovaru

Sunakladnik
Hrvatski državni arhiv

Za nakladnika
Stjepan Prutki

Za sunakladnika
Dr. sc. Vlatka Lemić

Transkripcija latinskog rukopisa
Prof. dr. sc. Stjepan Sršan

Izrada regesta i kazala
Mr. sc. Ladislav Dobrica

Urednik
Stjepan Prutki

Članovi uređivačkog odbora
Dr. sc. Vlatka Lemić
Mr. sc. Ladislav Dobrica
Stjepan Prutki
Prof. dr. sc. Stjepan Sršan

Tisak
Grafika d.o.o. Osijek

Naklada
300 primjeraka

CIP zapis dostupan u računalnom katalogu Gradske i sveučilišne knjižnice Osijek pod brojem xxxxxxx

ISBN nakladnika: 978-953-7980-03-0
ISBN sunakladnika: 978-953-7659-19-6

Objavljivanje ove knjige omogućilo je Ministarstvo kulture Republike Hrvatske i Vukovarsko-srijemska županija

ZAPISNICI SJEDNICA SRIJEMSKE ŽUPANIJE

1745. – 1759.

PROTHOCOLLA CONGREGATIONUM COMITATUS SYRMIENSIS

1745. – 1759.

Priredili:
Prof. dr. sc. Stjepan Sršan
Mr. sc. Ladislav Dobrica

Vukovar, 2014.

SADRŽAJ

RIJEČ NAKLADNIKA 13

RIJEČ ŽUPANA 15

Prof. dr. sc. Stjepan Sršan:
PREDGOVOR – ZAPISNICI SJEDNICA SRIJEMSKE ŽUPANIJE OD 1745. GODINE 17

Ponovna uspostava Srijemske županije 1745. godine 17

Prva organizacija Srijemske županije 1745. godine 20

Županijski sustav od 1745. godine 24

Županijske skupštine 27

Način transkripcije skupštinskih zapisnika Srijemske županije 28

Nešto iz sadržaja zapisnika skupština Srijemske županije 29

Mr. sc. Ladislav Dobrica:
PREGLED POVIJESTI ARHIVA SRIJEMSKE ŽUPANIJE 33

Uvod 33

Arhiv tijekom postojanja Srijemske županije (1745. – 1848.) 33

Emilij Laszowski i sređivanje arhiva Srijemske županije 35

Arhiv Srijemske županije u Hrvatskom državnom arhivu 40

Zaključak 42

ZAPISNICI SRIJEMSKE ŽUPANIJE 1745. – 1759. 43

POPIS SJEDNICA:

Sjednica ustanovljenja Srijemske županije,
12. studenog 1745., Vukovar 43

Trgovište Vukovar, 12. prosinca 1745.
Velika županijska skupština 86

Vojarne u Irigu, 26. siječnja 1746.
Velika županijska skupština 100

Tvrđa u Iloku, 12. ožujka 1746.
Mala županijska skupština 108

Tvrđa u Iloku, 26. travnja 1746.
Mala županijska skupština 114

Vojarna u Irigu, 10. svibnja 1746.
Velika županijska skupština 124
Vojarna u Vukovaru, 27. lipnja 1746.
Velika županijska skupština 132
Vojarna u Vukovaru, 6. srpnja 1746.
Mala županijska skupština, kao nastavak prijašnje velike županijske skupštine.....145
Tvrđa u Iloku, 20. srpnja 1746.
Mala županijska skupština 154
Tvrđa u Iloku, 23. kolovoza 1746.
Mala županijska skupština 156
Tvrđa u Iloku, 3. rujna 1746.
Nastavak male županijske skupštine 159
Tvrđa u Iloku, 3. studenog 1746.
Velika županijska skupština 161
Ilok, 17. prosinca 1746.
Mala županijska skupština 171
Tvrđa u Iloku, 23. siječnja 1747.
Mala županijska skupština 174
Vojarna u Vukovaru, 4. svibnja 1747.
Velika županijska skupština 178
Vojarna u Vukovaru, 16. svibnja 1747.
Mala županijska skupština, nastavak prijašnje skupštine 186
Tvrđa u Iloku, 24. lipnja 1747.
Mala županijska skupština 196
Vojarna u Irigu, 18. rujna 1747.
Velika županijska skupština 202
Vojarna u Irigu, 15. siječnja 1748.
Velika županijska skupština 213
Tvrđa u Iloku, 25. travnja 1748.
Mala županijska skupština 231
Tvrđa u Iloku, 22. srpnja 1748.
Mala županijska skupština 234
Tvrđa u Iloku, 7. rujna 1748.
Mala županijska skupština 237
Irig, 7. listopada 1748.
Velika županijska skupština 242
Ilok, 9. prosinca 1748.
Mala županijska skupština 262

Ilok, 16. prosinca 1748.
Velika županijska skupština 264
Tvrđa u Iloku, 1. veljače 1749.
Mala županijska skupština.....270
Ruma, 14. travnja 1749.
Velika županijska skupština *275*
Vukovar, 22. svibnja 1749.
Izbor županijskog poglavarstva 287
Vukovar (?), 23. svibnja 1749.
Velika županijska skupština 291
Čalma, 17. lipnja 1749.
Velika županijska skupština 298
Vukovar, 15. kolovoza 1749.
Velika županijska skupština 303
Ilok, 13. listopada 1749.
Mala županijska skupština.....310
Ilok, 19. prosinca 1749.
Mala županijska skupština.....315
Tvrđa u Iloku, 23. travnja 1750.
Mala županijska skupština.....318
Tvrđa u Iloku, 15. lipnja 1750.
Velika županijska skupština 325
Ilok, 28. rujna 1750.
Mala županijska skupština.....337
Vukovar, 29. listopada 1750.
Mala županijska skupština.....341
Vukovar, 4. veljače 1751.
Mala županijska skupština.....345
Tvrđa u Iloku, 2. travnja 1751.
Velika županijska skupština 348
Ilok, 11. lipnja 1751.
Mala županijska skupština.....356
Vukovar, 5. kolovoza 1751.
Mala županijska skupština.....358
Tvrđa u Iloku, 27. listopada 1751.
Velika županijska skupština 369
Ruma, 21. veljače 1752.
Velika županijska skupština 376

Ilok, 23. ožujka 1752.
Mala županijska skupština.....383
Ilok, 25. travnja 1752.
Mala županijska skupština.....386
Vukovar, 12. lipnja 1752.
Mala županijska skupština.....388
Vukovar, 28. srpnja 1752.
Mala županijska skupština.....391
Vukovar, 26. rujna 1752.
Mala županijska skupština.....393
Ruma, 16. listopada 1752.
Velika županijska skupština 394
Ilok, 11. prosinca 1752.
Velika županijska skupština 404
Ilok, 12. prosinca 1752.
Spisi Odbora za izradu razreza kontribucije i županijske blagajne.....409
Ilok, 13. travnja 1753.
Mala županijska skupština.....417
Ilok, 17. svibnja 1753.
Mala županijska skupština.....419
Ilok, 18. lipnja 1753.
Konferencija.....422
Vukovar, 8. kolovoza 1753.
Mala županijska skupština.....424
Vukovar, 22. rujna 1753.
Velika županijska skupština 426
Ilok, 14. prosinca 1753.
Mala županijska skupština.....431
Tvrđa u Iloku, 28. ožujka 1754.
Velika županijska skupština 434
Ruma, 22. travnja 1754.
Velika županijska skupština 446
Ilok, 13. svibnja 1754.
Mala županijska skupština.....449
Ilok, 1. srpnja 1754.
Mala županijska skupština.....451
Irig, 27. kolovoza 1754.
Velika županijska skupština na kojoj su bili pročitani i potvrđeni zaključci dviju malih županijskih skupština, održanih u Iloku 13. svibnja i 1. srpnja 1754......458

Tvrđa u Iloku, 18. studenog 1754.
Velika županijska skupština 466
Ilok, 19. prosinca 1754.
Mala županijska skupština.....471
Ilok, 4. ožujka 1755.
Mala županijska skupština.....474
Vukovar, 7. travnja 1755.
Velika županijska skupština uz potvrdu zaključaka Male županijske skupštine od 19. prosinca 1754. i 4. ožujka 1755.....478
Vukovar, 28. kolovoza 1755.
Mala županijska skupština.....486
Ilok, 10. listopada 1755.
Mala županijska skupština.....491
Ilok, 27. listopada 1755.
Mala županijska skupština.....494
Vukovar, 17. studenog 1755.
Velika županijska skupština na kojoj su bili potvrđeni zaključci malih županijskih skupština održanih u Vukovaru 28. listopada i 10. studenog 1755. te u Iloku 27. studenog 1755. 497
Vukovar, 31. siječnja 1756.
Mala županijska skupština.....514
Ilok, 11. ožujka 1756.
Mala županijska skupština.....519
Vukovar, 23. ožujka 1756.
Mala županijska skupština.....522
Vukovar, 10. svibnja 1756.
Velika županijska skupština 524
Ruma, 15. lipnja 1756.
Mala županijska skupština.....554
Vukovar, 1. rujna 1756.
Velika županijska skupština prigodom koje su bili potvrđeni i uneseni u zapisnik zaključci velike županijske skupštine održane u Vukovaru 10. svibnja 1756., i zaključci male županijske skupštine održane u Rumi 15. lipnja 1756......557
Vukovar, 21. prosinca 1756.
Mala županijska skupština.....575
Trgovište Vukovar, 18. siječnja 1757.
Velika županijska skupština 582
Ilok, 18. travnja 1757.
Velika županijska skupština 593

Ilok, 11 srpnja 1757.
Velika županijska skupština 605
Vukovar, 26. rujna 1757.
Mala županijska skupština.....614
Ilok, 23. studenog 1757.
Mala županijska skupština.....619
Ruma, 16. siječnja 1758.
Velika županijska skupština 623
Ruma, 13. veljače 1758.
Velika županijska skupština 633
Vukovar, 30. ožujka 1758.
Mala županijska skupština.....638
Vukovar, 26. lipnja 1758.
Velika županijska skupština na kojoj su bili pročitani i potvrđeni zaključci dviju velikih županijskih skupština održanih 16. siječnja i 13. veljače 1758. u Rumi te male županijske skupštine održane 30. ožujka 1758. u Vukovaru 643
Ilok, 11. rujna 1758.
Velika županijska skupština 652
Vukovar, 11. prosinca 1758.
Velika županijska skupština 660
Vukovar, 12. veljače 1759.
Mala županijska skupština.....669
Ruma, 3. srpnja 1759.
Izborna županijska skupština.....676
Ruma, 3. rujna 1759.
Velika županijska skupština 697
Vukovar, 29. listopada 1759.
Velika županijska skupština 706

KRATICE.....713

NAJOBIČNIJE STARE MJERE SREDINOM 18. ST. 715

SAŽETAK.....719

SUMMARY.....721

ZUSAMMENFASSUNG.....723

KAZALO IMENA I MJESTA.....725

KAZALO ODABRANIH POJMOVA 741

RIJEČ NAKLADNIKA

Poštovani,

pred nama je I. knjiga iz serije Zapisnika (protokola) skupština Srijemske županije, koja obuhvaća razdoblje od obnove županijskog uređenja nakon oslobođenja od Turskog carstva i ustoličenja prve županijske skupštine 1745. godine do 1759. godine. Objavljivanje ove knjige plod je suradnje Državnog arhiva u Vukovaru i Hrvatskog državnog arhiva, u čijem se posjedu nalazi ova vrijedna serija skupštinskih zapisnika iz arhivskog fonda Srijemske županije. Knjiga se objavljuje u okviru redovne edicije *Gradiva za povijest Vukovarsko-srijemske županije* Državnog arhiva u Vukovaru, pokrenute sa svrhom približavanja arhivskog gradiva javnosti i upoznavanja građanstva i znanstveno-istraživačke struke s povijesnim vrelima od vitalne vrijednosti za našu zavičajnu povijest.

Arhivsko gradivo Srijemske županije sadrži obilje prvorazrednih podataka o ustroju javne vlasti i obnovi županijskog uređenja na području civilne (građanske) Hrvatske, društvenim, gospodarskim i vjerskim prilikama koje su vladale u kasnofeudalnoj Slavoniji, ali i o želji i spremnosti vrhovne kraljevske vlasti da kroz djelovanje županijske uprave konsolidira odnose i uredi čvrstu kraljevsku upravu u oslobođenim područjima.

Arhivsko gradivo koje se ovdje objavljuje najbolje svjedoči o već deklarativnoj i nedvojbeno jasnoj sintagmi kako bez poznavanja prošlosti ne može biti ni objektivnog shvaćanja sadašnjosti, a kamoli izgradnje jasne vizije naše bliske budućnosti. Jer geneza specifičnih razvojnih oblika našeg suvremenog javnog i društvenog života sigurno ima svoje korijene u prošlosti, bolje rečeno u vremenu koje izvire na svjetlo dana upravo kroz zapisnike ove županijske skupštine. Stoga je iznimna želja, kako naše ustanove, tako i Hrvatskog državnog arhiva, i kroz sveske koji će uslijediti, nastaviti objavljivati ovaj vrijedan ali i obiman povijesni izvor, kako bi postao pristupačan ne samo znanstvenoj javnosti u pisanjima sinteza naše povijesti, već i građanstvu koje nešto želi saznati o našoj zavičajnoj prošlosti.

Stjepan Prutki, prof.
Ravnatelj Državnog arhiva u Vukovaru

RIJEČ ŽUPANA

Poštovani čitatelji,

Vukovarsko-srijemska županija, kao historijski sljedbenik Srijemske županije, proživjela je od davne 1745. g. burnu prošlost, koja se oslikavala na cijelo područje Domovine nam Hrvatske. Stvaranjem novih državnih asocijacija naša je županija gubila svoj pravni suverenitet, međutim narodi i običaji ovog područja su opstali unatoč svim geopolitičkim neprilikama.

Stvaranjem moderne hrvatske države ponovno je 1993. g. uspostavljena Vukovarsko-srijemska županija, kao najistočnija županija Lijepe Naše. Sa svojih pet gradova, 26 općina, bogatom slavonskom ravnicom, prekrasnim srijemskim vinogorjem, rijekama Dunavom, Savom, Bosutom, Beravom, Biđom, Studvom i Spačvom ubraja se u najbogatije županije po prirodnim resursima.

Međutim, identitet određenog kraja i naroda koji u njemu prebiva, ne čine samo geografska obilježja, već prvotno njegova povijest i kultura, a koja će objavljivanjem Zapisnika biti dostupna i široj javnosti.

Stoga mi je izuzetna čast kao županu Vukovarsko-srijemske županije obratiti vam se u uvodnoj riječi „Zapisnika sjednica Srijemske županije 1745. – 1759." koji vam detaljno oslikavaju prva dva desetljeća djelovanja Srijemske županije, društvene, gospodarske i vjerske prilike onog vremena.

Udubite se čitajući ove Zapisnike kako bi si što bolje dočarali prilike tog vremena, zgode i nezgode koje su pratile ljude ovih prostora. Dođimo do novih spoznaja držeći se latinske izreke HISTORIA EST MAGISTRA VITAE.

S poštovanjem,

Božo Galić, dipl. ing.
župan vukovarsko-srijemski

Prof. dr. sc. Stjepan Sršan
Osijek

PREDGOVOR

ZAPISNICI SKUPŠTINA SRIJEMSKE ŽUPANIJE OD 1745. GODINE

Ponovna uspostava Srijemske županije 1745. godine

Županije su stare srednjovjekovne teritorijalno-samoupravne jedinice u Hrvatskoj. Za vrijeme osmanske vlasti u Srijemu i Slavoniji nestalo je dotadašnje uprave te se tek nakon oslobođenja krajem 17. st. opet radilo na uspostavi županijskog sustava. No to se ipak nije ostvarilo jer je vojska i bečka Dvorska komora držala upravu u „novostečenim" područjima Slavonije i Srijema zbog svojih interesa, premda je Hrvatski sabor češće tražio da se ta područja pripoje matici zemlji i stave pod upravu Hrvatskog sabora i bana.

Dolaskom na prijestolje Habsburške Monarhije carice i kraljice Marije Terezije 1740. godine pritisnule su monarhiju ratne nevolje. Stoga se je 14. svibnja 1741. godine sastao zajednički Hrvatsko-ugarski sabor, koji je sazvala kraljica Marija Terezija, na kojem su hrvatski Staleži i Redovi zatražili da se Srijem i Slavonija sjedine s maticom zemljom Hrvatskom. Na tome se radilo do 1743. g., kada je imenovano posebno povjerenstvo na čelu s generalom feldmaršalom barunom Franjom Engelshoffenom, kao predstavnikom vojne strane, zatim grofom Aleksandrom Patačićem, banovim zastupnikom i šimeškim velikim županom, barunom Ladislavom Vayay, savjetnikom Dvorske komore, Ivanom Bužanom, vijećnikom i sucem Banskog stola i Ivanom Saićem de Pernica, podžupanom Križevačke županije. Obnovi slavonskih i Srijemske županije prethodilo je mukotrpno razgraničenje između civilnog (provincijala) i vojnog područja (Vojne granice).

Budući da je rad povjerenstva na razgraničenju vojne granice i civilnog područja županije stao zbog ratova, to se na uređenju Vojne granice i uspostavi županija opet počelo raditi od 6. ožujka 1745. godine. Stanovnicima se dozvolilo slobodno opredjeljivanje da ostanu na vlastelinstvu, tj. civilnom području, ili da prijeđu na vojno područje, a s tim u vezi trebalo je uslijediti i njihovo preseljenje na određeno civilno ili vojno područje. U ljeto 1745. g. počelo je odlučivanje podanika u Slavoniji i Srijemu žele li biti vlastelinski podanici ili graničari. Začudo, malo se podanika odlučilo za graničare, navodno, kako je konstatirala komisija, zbog pritiska i obmane vlastele. Općenito govoreći, pravoslavno stanovništvo (većinom izbjeglo iz jugoistočne Europe) više se odlučivalo za graničare, dok Hrvati i sesilno stanovništvo doseljeno sa Zapada

za civilno područje. Tako se npr. iz Vukovarskog vlastelinstva priključilo selo Laze granici jer se za graničare odlučilo 26 domaćinstava, u Jankovcima 12, u Slakovcima 13, Nijemcima 29, Maloj Vaški jedan, Ilincima tri, dok su ostali u većini bili za županiju. Seljaci nisu bili oduševljeni ni za daleka ratovanja po Europi, ni za strogi vojnički život pod germanskom disciplinom, iako su htjeli izbjeći vlastelinske namete. No i vlastela i vojska mamili su seljake raznim obećanjima i olakšicama.

Carska instrukcija za reinkorporaciju županija ponajprije je naredila komisiji da provede opću amnestiju razbojnika i hajduka, kojih je bilo mnogo, te da uvede javni red i sigurnost. Komisija je uredila i carinske urede (tridesetnice) na novim lokacijama zbog novonastalih unutarnjih granica. Ostala je i dalje povlastica da se u Donjoj Slavoniji i Srijemu novi doseljenici oslobađaju tri godine podavanja da bi se tako potaklo naseljavanje Nijemaca i drugih stanovnika.[1]

Grof Ljudevit Patačić dobio je zaduženje od kraljice M. Terezije da izvrši obnovu Srijemske županije, čije je sjedište određeno u starom gradu na utoku rijeke Vuke u Dunav u Vukovaru. Svečanost obnove županije održana je 11. studenog 1745. g. u Vukovaru, kada je barun Marko Pejačević imenovan župan-administratorom (vršitelj dužnosti) Srijemske županije koji je istom 30. srpnja 1751. g. postao srijemski veliki župan i obnašao tu dužnost sve do svoje smrti 16. siječnja 1762. godine. U Hrvatskom državnom arhivu u Zagrebu čuvaju se zapisnici o proglašenju Srijemske županije na prvoj skupštini, kako ih ovdje donosimo. Sam svečan čin ponovne uspostave Srijemske županije opisan je na početku ovoga zapisnika, a uglavnom se sastojao od svečane povorke sastavljene od plemstva, članova komisije, vlastelinskih činovnika, vojske i brojnog građanstva u pratnji vojne glazbe. Ta je svečana povorka prvo otišla u katoličku crkvu otaca franjevaca u Vukovaru, gdje su otpjevali zahvalnicu Bogu „Te Deum", dok je svečani čin uspostave županije održan u vukovarskoj vojarni. General Engelshofen, predsjednik carske komisije, održao je govor o razgraničenju županijskog (civilnog) područja s Vojnom granicom i uključivanje županije Hrvatskoj. Potom su imenovani županijski dostojanstvenici: župan-administrator barun Marko Aleksandar Pejačević, podžupan Ivan Jančo, notar (tajnik) Ivan Mihovil Čeh, blagajnik Franjo Bernjaković, veliki suci (kotarski) Sigismund Zaborski i Franjo Slavić te mali suci Georgije Purulić, Emerik Vamoši i Ivan Bogdanović.[2]

---

[1] Stjepan Sršan, Inkorporacija Srijema i donje Slavonije Hrvatskoj ili uspostavljanje civilne vlasti 1745. godine, Godišnjak ogranka Matice hrvatske Vinkovci, br. 12, Vinkovci 1994., str. 68., gdje se nalazi cjelovit tekst carske instrukcije u hrvatskom prijevodu.

[2] Hrvatski državni arhiv (dalje: HDA) Zagreb, Srijemska županija, Protokol 1745. – 1746. U tom se arhivu nalazi i ostalo arhivsko gradivo Srijemske županije.
Marko Pejačević (1694., Virovitica 1762.) bio je rumski vlastelin. Budući da je nakon uređenja, odnosno razgraničenja Vojne granice 1746. godine, veći dio njegovih posjeda pripao pod Vojnu granicu, on je dobio Virovitičko, Orahovičko i Našičko vlastelinstvo te Retfalu kod Osijeka. Orahovičko su vlastelinstvo Pejačevići prodali Dimitriju Mihajloviću još 1742. godine.

Grof Patačić održao je prilikom uspostave županije lijepi govor, dakako sve na latinskom jeziku, govoreći o važnosti dobre uprave koja provodi pravo i pravdu, pozivajući županijske predstavnike na njihove dužnosti da upravljaju, sude i brinu se za javno dobro. Naglasio je slavnu prošlost Srijema, koji je dao brojne ugledne osobe, od rimskih careva do svetaca i drugih velikana.

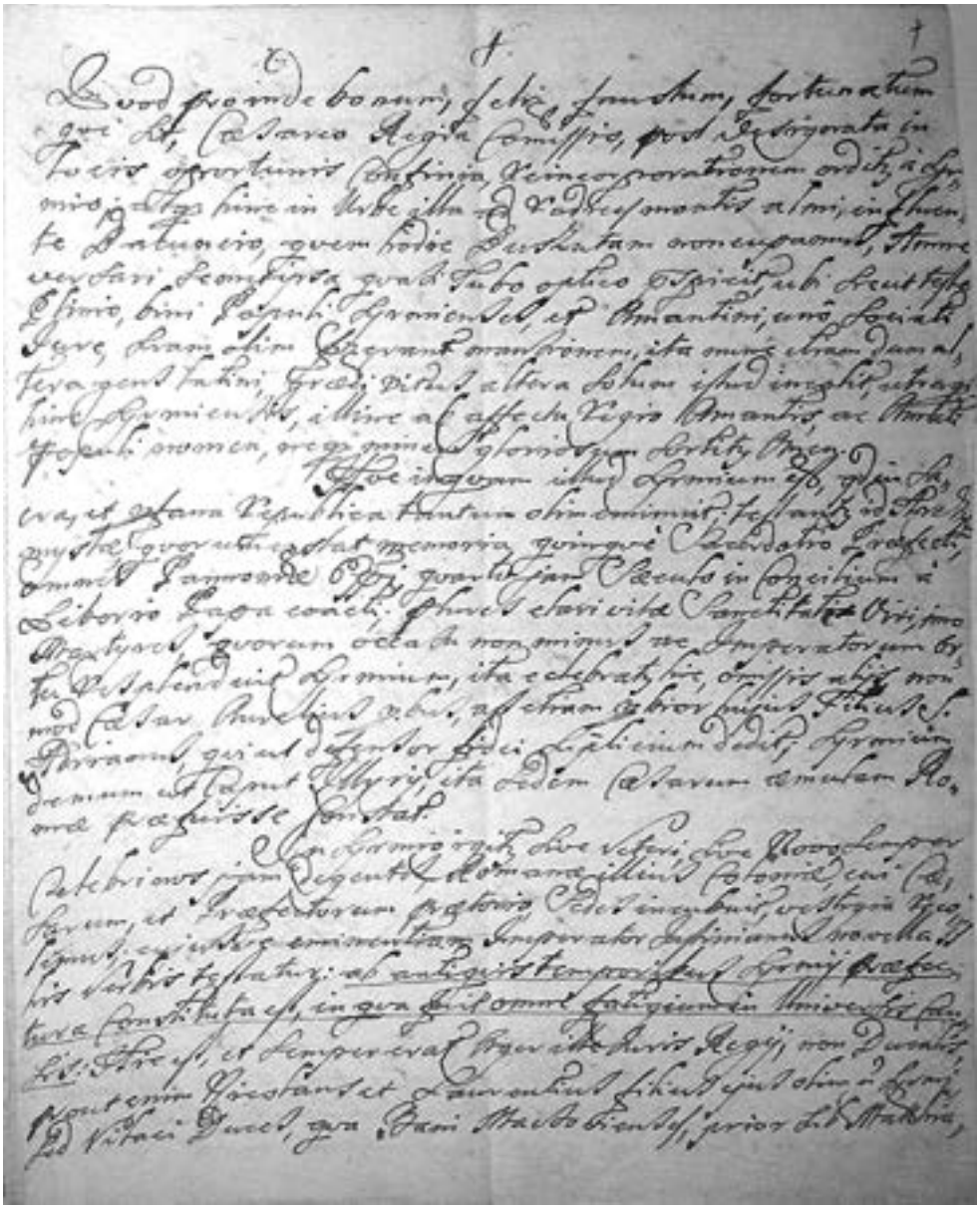

HR-HDA-31, Srijemska županija, br. ad 1 / 1745. Govor grofa Aleksandra Patačića prigodom obnove Srijemske županije

U ime odsutnoga administratora županije baruna Pejačevića zahvalio je podžupan Jančo, obećavši da će briga županije biti javno dobro, čuvanje pučanstva od ugnjetavanja i dijeljenje pravde svim podanicima. Na sjednici su bili prisutni građanski i seoski poglavari, od kojih je zatraženo da se pokoravaju novoj županijskoj vlasti.

Upravno-teritorijalni ustroj Slavonije 1745. – 1748. godine

Prva organizacija Srijemske županije 1745. godine

Poslije svečanog čina proglašenja Srijemske županije priređen je 11. studenog 1745. godine banket u dvorcu Eltz, a na gradskom trgu u Vukovaru narodno veselje s pečenim volom i vinom uz bakljadu i prasak pušaka.[3]

---

[3] Stjepan Sršan, Željko Holjevac, Srijemska županija 1745. – 1847., Vukovarsko-srijemska županija, Zagreb-Vukovar 2012., str. 121.
Dr. Vlado Horvat, Osnutak (obnova) županije Srijemske godine 1745., Zbornik radova o Vukovarsko-srijemskoj županiji, Vinkovci 1997., str. 35.
Dr. Filip Potrebica, Uspostava i ustroj županija u istočnoj Hrvatskoj 1745. – 1848. godine, Glasnik arhiva Slavonije i Baranje, br. 6, Osijek 2001., str. 21.

Sljedećeg dana, 12. studenog 1745., održana je prva skupština novoosnovane Srijemske županije. Ponajprije je pročitana instrukcija Carskog dvora upućena administratoru županije o zadaćama, načinu rada i ovlaštenjima između kojih izdvajamo:

1. Dužnost je županije širiti katoličku vjeru, ali i poštovati pravoslavnu. Nadalje, potrebno je poštovati odredbe Karlova urbara iz 1737. godine o pravima i dužnostima zemaljske vlastele i podanika-seljaka te sprječavati prekomjerno iskorištavanje seljaka, posebno pri ubiranju desetine.
2. U pogledu političkih pitanja Slavonija je trebala djelovati po uzoru na Hrvatsku i Ugarsku, da redovito saziva županijske skupštine i šalje svoje predstavnike u Hrvatski sabor. U svim političkim, upravnim i sudskim pitanjima županija je podvrgnuta hrvatskom banu i saboru, osim poreza koji je dan u nadležnost Kraljevskom namjesničkom vijeću sa sjedištem u Požunu.
3. Sudski sporovi plemića rješavat će se na županijskom sudu, a na vlastelinskim sudovima sporovi seljaka na kojima moraju biti prisutni županijski predstavnici. Vlastelini su zadržali upravu i sudstvo prvoga stupnja, dok je županija imala prizivnu sudbenu ulogu, odnosno drugostupanjsku ulogu.
4. Županiji je dano pravo mača prvenstveno s obvezom da iskorijeni razbojnike te pravo držati tamnice i drugo.
5. Županija je dobila carsku odredbu da objavi i provede opću amnestiju za razbojnike i hajduke.
6. Iako su Srijem i Slavonija priključeni Hrvatskoj, ipak će se ubirati kontribucija (porez), izdržavati vojska i drugi javni tereti kao u ugarskim županijama.

Potom je u instrukciji slijedilo još nekoliko odredaba o maltarini, plaćama činovnika. Posebno je istaknuto da će službeni jezik u županijskim dopisima biti latinski ili hrvatski pisan latinicom i drugo.[4]

Druga direktiva komisije koja je provela utjelovljenje ili pripojenje (inkorporaciju) županije Hrvatskoj odredila je daljnje obveze županije i njezinih podanika, među kojima su bile: popisat će se stanovništvo i odrediti njegove javne obveze, vodit će brigu o putovima, nadalje utvrđene su obveze prema vojsci, prijevozu, gradnji utvrda i sl.

Prema ovome županijskom zapisniku provedena je prva unutrašnja organizacija Srijemske županije te su imenovani županijski činovnici. Tako su uspostavljena prvo dva, a od 1756. tri sudbena kotara. Prvih godina županijski zatvor nalazio se u tvrđavi u Iloku, a blagajna i arhiv u Odescalchijevom dvorcu također u Iloku. Županijske skupštine održavale su se većinom u vojarnama u Vukovaru, Irigu, zatim u Iloku, Rumi, Čalmi i Berkasovu, dok nije istom 1777. g. izgrađena lijepa županijska zgrada u Vukovaru, iako je gradnja županijske zgrade prvotno bila planirana u Iloku.

Granice ili područje Srijemske županije bili su određeni 1745. godine zemljišnim posjedima Vukovarskim vlastelinstvom grofa Eltza, Iločkim kneza Odescalchija, dok

[4] Vidi županijski zapisnik na početku ove knjige, 1745. godina, str. 17., 18. i 19.

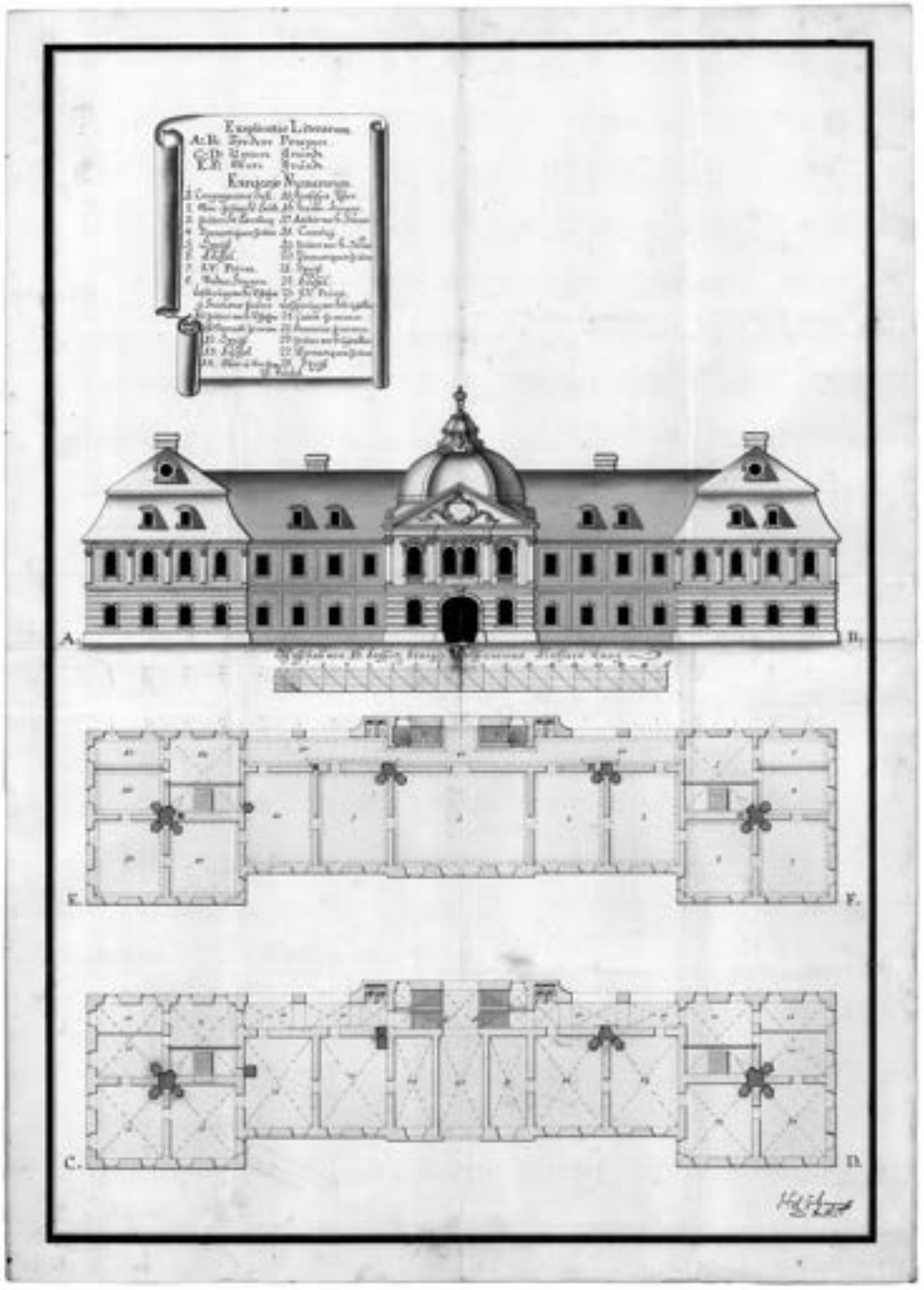

HR-HDA-12, Hrvatsko kraljevsko vijeće, ad D 123 / 1774.,
Nacrt županijske kuće u Vukovaru

je Nuštarski posjed grofa Gosseau presijecala županijska granica, ostavivši sjeverni dio Virovitičkoj, a južni dio Srijemskoj županiji. Pod Srijemsku županiju spadala su i vlastelinstva Neradin, Vojka, Ruma i neka manja, kako se to vidi na donjoj karti.[5]

Na prvoj županijskoj skupštini zaključeno je da se zatraži od Carskog dvora županijski pečat, a do tada se županijska administracija služila privatnim pečatom administratora-župana baruna Marka Pejačevića. Posebnim aktom izdanim u Beču 6. lipnja 1747. godine podijelila je carica i kraljica Marija Terezija Srijemskoj županiji pečat s dozvolom uporabe crvenog voska i grba. Izdana je i izvorna povelja na pergameni s visećim pečatom i naslikanim grbom na vrhu povelje u lijevom kutu, koji se čuvao u županijskom arhivu u Vukovaru, no danas se ne zna gdje se nalazi.

Pečat je imao napis na latinskom*: Sigillum comitatus Syrmiensis 1745.*

Opis grba: u plavom polju nalaze se tri srebrne rijeke: Dunav, Sava i Bosut, između kojih se na zelenom polju odmara jelen sa zlatnim kolutom oko vrata, iza kojega lijevo raste čempres.[6]

HR-HDA-911, Zbirka pečatnjaka, br. 92 Pečatnjak Srijemske županije

[5] Dr. Mirela Slukan-Altić, Kartografski izvori za povijest upravno-teritorijalnog ustroja istočne Hrvatske, Glasnik arhiva Slavonije i Baranje br. 6, Osijek 2001., str. 248.

[6] Emilij Laszowski, Grbovnice hrvatskih županija, Starine JAZU, knj. 30, Zagreb 1902., str. 217. Vidi otisak povijesnog grba Srijemske županije na koricama ove knjige.

Konačno je komisija za razgraničenje i reinkorporaciju podnijela 12. prosinca 1745. g. iscrpno izvješće koje je poslužilo carici i kraljici Mariji Tereziji za njezinu odluku od 27. travnja 1746. g., kojom je, uglavnom, prihvatila rad Patačić-Engelshoffenove komisije o uspostavi Srijemske županije i razgraničenje s Vojnom granicom. Iz te odluke carice i kraljice Marije Terezije izdvajamo prvu točku u kojoj se govori o Vojnoj granici. Tu je izrijekom navedeno da se imena naroda na graničarskom području Klementinci, Srbi, Albanci, Hrvati i drugi ubuduće dokidaju te da će se svi nazivati samo graničari. U drugoj točki navedeno je, između ostaloga, da se ostalo područje Srijema i Slavonije podijeli na tri županije, i to: Virovitičku, Požešku i Srijemsku te da se one podvrgavaju hrvatskoj kraljevini i hrvatskom banu. Time je proces razgraničenja i uspostave županija završen, iako su još nekoliko godina trajali neki sporovi između civilne i vojne vlasti te procesi kojima su vlastelinstva tražila odštetu za svoje posjede uključene u Vojnu granicu.[7]

HR-HDA-430, Slavonska generlakomanda, 1785-60/1 Karta Petrovaradinske pješačke pukovnije s dijelovima Šajkačkog bataljuna i Brodske graničarske pukovnije

Županijski sustav od 1745. godine

Županija je od svojeg osnutka predstavljala u državnoj strukturi vlasti administrativno-sudsko-teritorijalnu i plemićku zajednicu. Ona je ipak bila više sudsko-teritorijal-

[7] Vidi: Zapisnici skupština Srijemske županije, str. 118., br. 151.

na organizacijska jedinica nego upravna jer su i upravne poslove obavljali sudski organi kao izvršni organi Bečkog dvora, Ugarskog kraljevskog namjesničkog vijeća i Hrvatskog sabora te hrvatskog bana. Njezinoj upravnoj djelatnosti pripadala je briga oko očuvanja javnog poretka i mira, razrezivanje poreza, obavještavanje pučanstva o propisima i odredbama viših organa vlasti te briga da se oni poštuju i izvršavaju, osobito iz područja obrane zemlje (izdržavanje i ukonačivanje vojske, briga oko vojačenja, izgradnja i održavanje obrambenih utvrđenja, popravak putova, mostova i drugo).[8]

Županija je objavljivala zakone i naredbe viših organa vlasti na svojim sjednicama, zatim preko kotarskih (procesualnih ili distriktualnih) sudaca, na javnim mjestima pa čak i u župnim crkvama. Javni poslovi nisu se rješavali u ime jedne županije, nego uvijek u višim organima vlasti kao što su zapovijedi Bečkog dvora, odredbe Ugarskog kraljevskog namjesničkog vijeća, Hrvatskog sabora, hrvatskog bana, Kraljevske ugarske dvorske komore i drugih viših centralnih institucija. Stoga županija i nije samostalna nastupala ni prema kralju ni prema zajedničkom Hrvatsko-ugarskom saboru, već je Hrvatski sabor, odnosno hrvatski ban slao deputacije kralju ili njegovim uredima zbog rješavanja određenih pitanja u županijama, ali ne kao problem tih županija nego kao problem staleža i redova županije. Isto tako nisu županije slale u zajednički sabor svoje delegate, nego je Hrvatski sabor izabirao iz svoje sredine poslanike te su oni predstavljali državu u cjelini. Naredbe županiji mogle su izdati samo više vlasti. Stoga su županijski dužnosnici bili honorirani iz državne blagajne, a ne iz županijske. Dakle, može se reći da je županija bila organ viših državnih vlasti, prvotno carskog dvora, hrvatskog bana i Sabora te Ugarskog kraljevskog namjesničkog vijeća sa sjedištem u Požunu (danas Bratislava).[9]

Na čelu županije nalazio se veliki župan (supremus comes) kao vrhovni upravitelj i voditelj svih županijskih poslova, redoviti visoki plemić s titulom baruna ili grofa. Pod njegovim vodstvom stajalo je županijsko poglavarstvo (magistratus) koje je prvotno imalo jednog, a poslije dva podžupana (vice-comites), zatim redovne plemićke suce (ordinarii judices nobilium), podsuce (vicejudices nobilium), tajnika (notarius ordinarius), ubirača poreza (generalis cassae perceptor), županijskog odvjetnika (fiscalis magistratus), prisežnike (jurassores), prisjedne sudbenog županijskog stola (assessores tabullae) i povjerenike za neke poslove (commesarii) te još podređeni broj činovnika.

Veliki župan krajem 18. st. više nije smio biti stranac, nego je trebao potjecati iz županije, morao se odlikovati po rodu, rangu, sposobnostima i zaslugama te po značajnom zemljišnom posjedu. Pri nastupu na dužnost župan je morao položiti prisegu vjernosti kralju ili njegovom povjereniku. On je bio nadležan kao poglavar županije u ime kralja upravljati svim upravnim, sudskim i vojnim (uglavnom u slučaju vojačenja) poslovima. Nadalje, veliki župan predsjedao je generalnim pa i partikularnim županijskim skupštinama, premda je većinom njima predsjedao podžupan, nadalje svim

---

[8] Ivan Beuc, Povijest institucija državne vlasti Kraljevine Hrvatske, Slavonije i Dalmacije, Zagreb 1985., str. 212.

[9] Ivan Beuc, Povijest institucija, nav. djelo, str. 216.

sudskim vijećanjima i bio je predstavnik županije u Hrvatskom saboru a od 1751. g. i u zajedničkom Hrvatsko-ugarskom saboru, tj. u Gornjoj kući. A da bi mogao udovoljavati gornjim dužnostima, trebao je stalno prebivati u svojoj županiji. No budući da su veliki župani često bili službeno odsutni, to su velikog župana najčešće zamjenjivali vicežupani, i to redovni vicežupan (ordinarius) u županijskim i sudskim poslovima, a zamjenik vicežupan (substitutus) u upravnim poslovima. Vicežupani su se služili bilježnicima od kojih je ordinarius notarius bio županijski tajnik, dok je drugi vodio brigu o županijskom arhivu i kancelariji te su čitali na skupštinama sjednička akta, vodili zapisnik sjednica, sastavljali zaključke i druge pismene podneske.

Uz vicežupana najvažniji županijski dužnosnici bili su plemićki suci (judices nobilium, skraćeno judlium) i podsuci (vicejudices nobilium). Svaki županijski kotar imao je plemićkog redovnog suca i podsuca, koji su objavljivali općinama naredbe županije, Hrvatskog kraljevskog vijeća, odnosno nakon njegova ukinuća 1779. godine Ugarskog kraljevskog namjesničkog vijeća i Hrvatskog sabora. Nadalje, suci su pazili na javni mir i red u kotaru i u određeno vrijeme, uz još jednog zaprisegnutog pomoćnika (jurassor), izricali presude i dijelili pravdu. Sucima su bili pridodani zaprisegnuti prisjednici županijskog sudbenog stola (iurati tabulae judiciariae comitatus assessores). Njih je imenovao veliki župan iz redova plemića koji su se isticali većim zemljišnim posjedima.

U županiji je postojao bar jedan odvjetnik (fiscalis) i vicefiskal županije. Njihova je dužnost bila da nastupaju pred sudom kao tužitelji protiv zločinaca i kao branitelji u procesima siromašnih. Fiskali su morali štititi i kmetove od njihovih vlastelina.

Osim spomenutih dužnosnika županije postojao je još cijeli niz dužnosti u županijskom magistratu, od kojih je vrlo važna bila uloga ubiratelja poreza (generalis cassae perceptor), zatim županijskog inženjera, liječnika, knjigovođe, arhivara, kancelista i drugih.[10]

Županija je bila vjerodostojno mjesto (locus credibilis) gdje je mogla zainteresirana stranka dobiti prijepis isprave ili spisa koji je imao pravosnažnost izvornika (testimonium). O županijskom pečatu brinuo se vicežupan, kao i o arhivu gdje su se odlagali spisi po djelatnostima. Dokumentacija ili arhiv Srijemske županije, kako je već gore rečeno, danas se nalazi u Hrvatskom državnom arhivu u Zagrebu, ali nije sav sačuvan. Ima 208 poslovnih knjiga i 976 arhivskih kutija spisa.[11]

---

[10] Vidi: Zapisnici Srijemske županije 1745. – 1764.; Ivan Beuc, Povijest institucija, nav. djelo, str. 217.

[11] Mr. sc. Zlatko Virc, Župani i arhivsko gradivo Srijemske županije, Glasnik arhiva Slavonije i Baranje, br. 6, Osijek 2001., str. 57.; Srijemska županija br. 34, Pregled arhivskih fondova i zbirki Republike Hrvatske, Zagreb 2006., str. 13. sadrži sljedeće serije arhivskog gradiva:

1. Zapisnici županijskih skupština 1745. – 1848. g.
2. Upravni spisi 1745. – 1849.
3. Grbovnice A-Z
4. Zdravstveni spisi 1778. – 1824.
5. Popisi poreza 1767. – 1822.
6. Računi 1777. – 1849.
7. Spisi Županijskog sudbenog stola 1746. – 1850.

Županijska samouprava dijelom je zahvaćala i vojne, dijelom upravno-financijske, a dijelom pravosudne poslove. Vojni poslovi odnosili su se na razna vojačenja. U upravne je poslove prvotno spadalo ubiranje državnog poreza i drugih daća, briga za normalno odvijanje ubiranja desetine i pitanje seobe kmetova, zatim reguliranje mitnica, carinarnica, cesta, mostova, putova, mjera, taksiranje najvažnijih živežnih namirnica (limitiranje cijena), reguliranje nadnica, najamnog odnosa i slično.

Županijske skupštine

Županijske skupštine bile su najvažnije političko, sudsko i upravno tijelo županije sastavljene od plemstva i županijskih dužnosnika. One su bile generalne (velike) i partikularne (male). U generalnoj skupštini sastajala su se sva četiri staleža: (status et ordines) crkveni prelati, velikaši i plemići u punom broju te slobodni i kraljevski gradovi po predstavnicima. U partikularnim skupštinama sastajali su se samo županijski dužnosnici, prisjednici te prelati i plemići koji su prebivali u okolici ili koji su bili najodličniji po položaju. U tim skupštinama rješavali su se tekući i hitni poslovi, koje je kasnije na sljedećoj generalnoj skupštini trebalo pročitati i dati naknadno odobrenje. Zaključke skupštine koje su sastavljali notari trebala je odobriti generalna skupština.

Zapisnici županijskih skupština donose samo bit materije (bit predmeta), tj. carske zapovijedi (mandata) i reskripte, zatim odredbe Ugarskog kraljevskog namjesničkog vijeća, hrvatskog bana i sabora te drugih organa vlasti, dok su se cjeloviti spisi (predmeti) odlagali u arhiv. Na početku svakog zapisnika skupštine nalaze se podatci kada je i gdje je skupština održana, pod čijim predsjedanjem, tko je bio prisutan od strane županije, a tko sa strane vlastelinstava. Potom slijede točke dnevnog reda po rednim brojevima od 1, a poneke su imale i više od 40 točaka. Ispred svakog predmeta održanog na skupštini dodani su redni brojevi za odložene predmete koji idu od 1 pa nadalje (in continuum) bez obzira i bez prekida godine tako da se odmah može vidjeti tekući broj svih skupštinskih predmeta od početka 1745. do kraja I. sveska knjige 1764. godine. Zbog znatnog obujma teksta u ovom smo prvom svesku donijeli prijepis županijskih skupština od njezine uspostave 1745. pa do kraja 1759. godine, s ukupno 1403 predmeta dnevnog reda. Prema tome može se izračunati i prosjek održanih skupština i njihovih predmeta.[12]

Svaki skupštinski zapisnik partikularne kao i generalne skupštine bio je pročitan i objavljen te prihvaćen na generalnoj prvoj sljedećoj generalnoj skupštini, a na kraju zapisnika skupštine bio je zaključak da je pročitan i objavljen na toj generalnoj skupštini po tajniku.

Županijski su zapisnici sadržavali:

1. Carsko-kraljevske zapovijedi, otpise i patente.
2. Dopise i uredbe Ugarskog kraljevskog namjesničkog vijeća iz Požuna.
3. Dopise i odredbe Kraljevske dvorske Ugarske dvorske komore.

[12] Vidi: Zapisnici Srijemske županije 1745. – 1760.

4. Dopise Kraljevske dvorske kancelarije.
5. Dopise hrvatskog bana.
6. Dopise hrvatskog bana.
7. Dopise viših vojnih vlasti, od centralnih do Vojne granice (zapovjedništva za Slavoniju, Osječke, Petrovaradinske i drugih vojnih ustanova).
8. Od crkvenih vlasti, osobito Pečuške biskupije pod koju je ovo područje velikim dijelom spadalo, ali i Srijemske, Đakovačke, Zagrebačke i nekih drugih biskupija.
9. Od raznih županija i slobodnih kraljevskih gradova.
10. Od pojedinaca, osobito plemstva, vlastelinstava pa i pojedinih osoba.

Način transkripcije skupštinskih zapisnika Srijemske županije

Zapisnici skupština Srijemske županije vođeni su (pisani) na latinskom jeziku budući da je latinski jezik bio službeni. Sam rukopis odaje više pisara i rukopisa, ali u cijelosti rukopis je čitljiv i dobar. Prvi svezak zapisnika sjednica Srijemske županije ide od početka ponovnog osnivanja županije 1745. godine pa sve do kraja 1764. godine, dakle punih 20 godina, no mi ga u ovoj knjizi donosimo do 1759. godine zbog preobimne građe. On je uvezan u kožu dimenzije visina 34 cm, širina 23,5 cm, debljina 10,5 cm te paginacija ide od 1 do 1108 + 10 nepaginiranih stranica na kraju, dakle ukupno 1118 stranica. Stranice izvornika stavili smo u naš transkribirani tekst u uglate zagrade da se može kontrolirati izvornik, a rukopisnog teksta za ovu prvu knjigu ima 780 stranica. Kod transkripcije s latinskog rukopisa nastojali smo što vjernije prepisati tekst. Sam rukopis počinje svaku sjednicu nešto podebljanim slovima pa smo i mi to prepisali podebljano (bold) da se vidi početak svake sjednice. Nakon što su navedeni datum, mjesto održavanja sjednice, predsjednik i svi prisutni članovi, kako ispred poglavarstva tako i ispred vlastelinstava, dolazi sam tekst po svojim rednim brojevima dnevnog reda za svaku sjednicu. No spisi koji se odnose na pojedine predmete navedene u zapisnicima zaključaka županijskih skupština čini se da isprva nisu bili signirani. Praksa signiranja spisa, pa tako i stavljanje brojeva ispred svakog predmeta u ovome svesku zapisnika crvenim brojevima od 1 pa sve do kraja 1764. godine, dakle kraja I. sveska, stavljeni su nešto kasnije, kad se ispostavilo da je potrebno posebno spise signirati kako bi se brže i lakše pronašli predmeti iz zapisnika. Tih brojeva predmeta koji se nalaze ispred teksta svake točke dnevnog reda skupštinskog zapisnika ima od 1 do 1403, koliko iznosi ukupan broj predmeta u našem I. svesku zapisnika od 1745. do 1759. godine. Kada je, zapravo, uspostavljen taj način konkordance između zaključaka zapisnika i spisa (predmeta), nije točno poznat. Vjerojatno je bio uveden nakon nekoliko godina kad se ispostavilo da je potrebno signirati spise zbog bržeg i lakšeg pronalaženja ili u drugoj polovini 18. st. Takav sustav postoji i kod nekih drugih organa i ustanova (npr. vlastelinskih sudova).

Rukopis skupštinskih zapisnika Srijemske županije ima dosta uobičajenih latinskih kratica, osobito sa skraćenim završetcima padeža i vremena, koje smo, uglavnom, razri-

ješili te dali na kraju ove knjige popis takvih uobičajenih kratica i njihovo razrješenje, gdje je to bilo moguće tiskovno prikazati.

Glede gramatike, dakle riječi i sintakse rečenica, može se reći da se ne radi o klasičnom latinskom jeziku, već je to kasno latinski srednjougarski kancelarijski jezik. On obiluje novim riječima koje su prodrle iz pravnog austrijskog i ugarskog zakonika, kao i živih nacionalnih jezika. Isto tako načinjene su sintatičke (rečeničke) cjeline s brojnim zarezima, dvotočjima, dugačkim rečenicama, ima dosta akuzativa s infinitivom, ali rijetko nominativa s infinitivom koji nadoknađuju odnosnim i drugim rečeničnim veznicima (quod, quia, ut, quoniam i sl.). Pitanje velikih slova nedosljedno je pisano, uglavnom se velikim slovom pišu riječi crkvenog sadržaja, zatim dostojanstva i časti, nadalje neke druge riječi, predmeti i ustanove da se istakne njihova važnost, dostojanstvo i značenje. Koristi se „y“ (sylva) u nekim riječima umjesto „i“ ili „ii“, osobito kao genitivni završetak za „ii“, ali i kao završni znak prezimena plemićkog dostojanstva. Ima dosta nejednakosti kod pisanja „ae, oe, e“ (paena, poena, paene, pene i drugo), ponekad dvostručenja konsonanata (ll, ss,) a gdje bi trebali biti, nema ih (comemoratio, conotatio i sl.). Vidi se da je u početku pisanja zapisnika latininet nešto bolji dok je kasnije sve slabiji kako to pokazuje vrijeme probuđenog klasicizma. No u cjelini to je još dobar latinski jezik jer su ga sredinom 18. st. pisali dobri poznavatelji latinskog jezika kao što se to poglavito vidi iz zapisanih govora prilikom obnove županije kao i ustoličenja velikog župana. Uostalom, to je bilo i vrijeme probuđenog neoklasicizma koji će ipak sve više slabiti. Treba naglasiti da sam sadržaj i svrha zapisnika, zbog svoje kratkoće, jezgrovitosti i jasnoće, i nisu dopuštali neke književne metafore, slike, usporedbe i druge umjetničke izraze. To je više-manje suhoparni, informativni kancelarijski službeni latinitet 18. stoljeća.

Određeni problem u razumijevanju teksta stvaraju sudbeni predmeti gdje su navedene riječi i izrazi (terminologija) iz tadašnje sudske prakse sa svim načinima sudovanja, priziva i stvaranja replika. Također treba poznavati gospodarske odnose toga feudalnog vremena, kategorije seljaka (kolon, inkvilin, subinkvilin, sesionalist, sesija i sl.) sa svim nazivima gospodarstvene terminolgije, monetarnih naziva i sličnih područja.

Mi smo nastojali, kako je već gore naglašeno, vjerno transkribirati izvorni latinski rukopis (osim nekih dijakritičkih znakova te znakova za padeže i sl.) kako bi povjesničar bio što sigurniji u transkripciju izvornika.

Nešto iz sadržaja zapisnika skupština Srijemske županije

Sadržaj zapisnika Srijemske županije prebogat je događajima, predmetima i činjenicama od političke, upravne, gospodarske, sudbene, demografske problematike i drugih područja života toga vremena, ne samo za Srijemsku županiju, već i šire. Možemo ukratko reći da su zapisnici, uz svoje predmetne spise, jedan od najvažnijih i najobjektivnih izvora za cjelokupnu povijest toga vremena i područja. Isto tako može se reći da je malo radova i knjiga napisano služeći se tim županijskim zapisnicima pa je ovo objavljivanje

od neprocijenjene važnosti, kako za znanstvenu i stručnu javnost, tako i za očuvanje samih izvornika sada već starih gotovo tri stoljeća. Stoga je trud i sredstva uložena u objavljivanje ovih zapisnika i te kako opravdan te ima svoje veliko značenje i korist za proučavanje sveukupnog života Srijemske županije i okolice. Iz tih se zapisnika u jezgri (nukleusu) vide određeni problemi koji se provlače kao crvena nit kroz cijelu povijest sve do danas, pa i danas su još prisutni. Dio odgovora za današnje stanje nalazilo se već u samim zapisnicima, odnosno tadašnjem stanju na području Srijemske županije (nacionalna pitanja, gospodarstvo, razvijenost ili nerazvijenost područja, prometna i plovna slika, šume, stočarstvo, zdravstvo, prosvjeta i kultura, demografsko stanje i drugi).

Da nešto potvrdimo gornje misli, izdvojili smo iz sadržaja, kao ilustraciju, samo neke značajnije događaje iz zapisnika od 1745. do 1759. godine:

Na početku zapisnika nalazi se dosta detaljno opisana cjelokupna uspostava županije, ceremonija, govori, prisutni uzvanici i sam tijek obnove županije i njezino utjelovljenje (reinkorporacija) matici zemlji Hrvatskoj, dakle pod upravu Hrvatskog sabora i bana.

Značajno je spomenuti županijske izbore (restauraciju), zatim protokol imenovanja župana-administratora, odnosno 24. kolovoza 1751. godine velikog župana, do biranja županijskih dužnostika te njihove poslove i plaće.

Česti problemi nalazili su se na županijskim skupštinama zbog izdvojena civilna područja pod Vojnu granicu te razni incidenti koji su nastajali između stanovništva pod Vojnom granicom i civilnom upravom.

Vrlo česte bile su točke na dnevnom redu skupština Srijemske županije, a potom provođenje istrage vojnih dezertera, osobito nakon raspuštanja Trenkove pukovnije i austrijsko-pruskih ratova, zatim progon i hvatanje razbojnika i pobjeglih osoba iz zatvora.

Vrijedno je spomenuti da je 1749. godine uvedeno, poput ostalih županija, vođenje osam vrsta zapisnika (protokola) i to:

a) generalnih i partikularnih skupština (već od same uspostave županije, sada objavljenih u ovoj knjizi)
b) Zapisnik o statutima i odredbama (to bi trebalo objaviti)
c) Zapisnik o pojedinim obvezama poreza i sličnih podavanja
d) Zapisnika o doznakama za vojsku, za dane živežne namirnice (naturalije) i slično
e) Zapisnik sudskih sjednica kriminalnih predmeta
f) Zapisnik županijskih sudskih građanskih sjednica
g) Zapisnik prosvjeda, osporavanja, prigovora, zabrana i uvjerenja
h) Zapisnik dopisa same skupštine.

Jedno od težih pitanja, ali svakogodišnjih, na županijskim sjednicama bilo je razrezivanje državnog poreza i županijskog prireza, njegovo ubiranje, razna podavanja za vojsku u namirnicama, davanje stana, u novcu i drugo, zatim pitanja poreznih zaostataka, prigovori, pritužbe i slično.

Zanimljivi su bili županijski izbori (restauracija) koji su se provodili za županijske dužnosnike svake treće godine. Župan je predlagao tri-četiri kandidata, a onda je županijska glavna skupština većinom glasova izabrala jednoga. S tim je u vezi jedan značajan broj županijskih dužnosnika sticao plemstvo tako da je Poglavarstvo (Magistratus) Srijemske županije bilo pravo plemićko tijelo.

Korisni su podatci i odredbe najviše vlasti koje je provodila županija, npr. izvješće 1756. godine da nema Židova na njezinom području, zatim o kalvinima, a napose su česte bile rasprave i problemi s pripadnicima grčkog nesjedinjenog obreda (pravoslavcima). Osobito je bilo dosta prigovora protiv pravoslavnih manastira zbog neplaćanja poreza i drugih izbjegavanja javnih tereta i obveza. Tako je konačno carska odredba 1753. godine odredila da se može izgraditi pravoslavna crkva ako su u selu živjeli samo pravoslavni i to najmanje 30 obitelji (1753. godine, br. 792 i 795).

Zanimljiv je bio slučaj azila, tj. krivci koji su se 1753. g. sklonili u vukovarski samostan i potom procedura koja je išla čak do Beča. O zdravstvenom stanju govori podatak da je županija službeno konstatirala da na njezinom području nije bilo 1754. godine ni jednog liječnika već samo nekoliko ranarnika (br. 850). Istom 1762. g. uvedena je prva ljekarna na područje Srijemske županije u Vukovaru, i to kao filijala osječke ljekarne te je izražena potreba da se namjesti jedan liječnik i tri stručna ranarnika (kirurga).

Od 28. kolovoza 1754. vidi se u našim zapisnicima drugi rukopis, ali ga i dalje potpisuje prvotni županijski glavni tajnik Mihael Čeh (ordinarius notarius). Te je godine nastala buna seljaka, poglavito u Virovitičkoj županiji, s tendencijom proširenja i na Srijemsku županiju. U vezi s tom bunom Carski dvor poslao je specijalnu komisiju da izvidi razloge pobune te o tome ima podosta podataka i teksta u zapisnicima. Konačno je plod te bune, osim što su neki bili kažnjeni, ubrzalo donošenje Slavonskog urbara 1756. godine, koji je uredio obveze seljaka-podanika (kmetova) i njihove zemljišne vlastele te obratno. Time je regulirana samovolja vlastelina glede podavanja seljaka i država je preko županije pružala seljaku-kmetu veću pravnu sigurnost. Na koncu izvješća carske komisije za istragu bune donosi se na hrvatskom jeziku Urbar ili carska regulacija cara Karla VI. iz 1737. godine s modificiranim točkama iz tadašnjeg suvremenog stanja, i to je jedini hrvatski tekst u ovom svesku zapisnika (str. 490. iz 1756. g.). Nešto kasnije objavljen je i stalni Slavonski urbar 1756. godine. Oko uvođenja tog novog urbara trebalo je načiniti novi popis seljaka i odrediti nove zemljišne površine, odnosno nadjelbe, koje su provodila vlastelinstva uz nadzor županije. Oko te nove raspodjele zemlje bilo je još nekoliko godina pritužbi koje je pratila županija kao i sam Carski dvor u Beču jer su bili u Beču jako osjetljivi nakon protekle pobune seljaka, kao i opasnosti zbog blizine same turske granice i ratova s Pruskom.

Od 1756. g. županija se stalno i često obraća hrvatskom banu, a isto tako od njega dobiva dopise i odredbe Bečkog dvora kao i svoje, premda je već kod uspostave donesena instrukcija da je Hrvatski sabor i ban nadležan za upravne i druge poslove županije i da je on poveznica s Carskim dvorom.

Zanimljivo je spomenuti spor 1757. godine (str. 645., br. 1196) koji je nastao oko dunavskog otoka između Vukovarskog vlastelinstva i građana Vukovara o tome komu pripada taj otok (ada), što može i danas poslužiti svojim potrebama.

Doseljeni su pravoslavci u Rumu 1758. g. tražili izgradnju svoje crkve (str. 693., br. 1281). A 1758. g. izišla je carska odredba (str. 705. i 707., br. 1303 i 1305) da i pravoslavci moraju svetkovati glavne rimokatoličke blagdane dok na ostale trebaju mirovati od 8 do 11 sati da ne smetaju katolicima u pobožnostima. Inače se iz teksta zapisnika vidi i određena politika Bečkog dvora prema pravoslavnom stanovništvu (tada se nazivaju pripadnici grčkog nesjedinjenog obreda – Graeci ritus non uniti) ponajviše zbog potrebe za stanovništvom i slabo naseljenom području Srijema, kao i politike prema osmanskom carstvu.

Konačno više podataka iz sadržaja ovih zapisnika može se vidjeti iz hrvatskih legendi ispred svakog teksta županijske skupštine, napisanih kurzivom, kao i iz samoga kazala na kraju knjige. Time će se lakše i brže poslužiti istraživači i čitatelji te moći pronaći željeni izvorni tekst. No za detaljnije i potpunije istraživanje bit će potrebno potražiti i odnosne predmetne spise Srijemske županije u Hrvatskom državnom arhivu u Zagrebu.

I na kraju ovoga predgovora treba istaknuti hvalevrijedan pothvat Državnog arhiva u Vukovaru s ravnateljem Stjepanom Prutkijem, zatim razumijevanje Ministarstva kulture Republike Hrvatske za financijsku podršku projekta objavljivanja Zapisnika Srijemske županije, kao i suradnju Hrvatskog državnog arhiva u Zagrebu te Vukovarsko-srijemske županije, pravnu sljednicu ovih zapisnika da se objave zapisnici Srijemske županije kao dragocjeni i vrlo korisni izvori za povijest Srijema i Hrvatske. Ujedno zahvaljujemo i svima navedenim u impresumu, a posebno mr. sc. Ladislavu Dobrici na izradi dobrih regesta i kazala koja omogućuju brže i bolje pronalaženje pojedinih predmeta u tekstu zapisnika.

Mr. sc. Ladislav Dobrica
Hrvatski državni arhiv, Zagreb

PREGLED POVIJESTI ARHIVA SRIJEMSKE ŽUPANIJE

Uvod

Arhiv svake županije, pa tako i Srijemske županije, bitna je sastavnica županijskog ustroja. U početku županija nije imenovala osobu kojoj će posao biti samo skrb nad županijskim arhivom, već je to, u sklopu svojih ostalih dužnosti, obavljao županijski bilježnik ili njegov zamjenik. Kasnije, kako se obim gradiva u arhivu povećavao, bili su prisiljeni imenovati osobu koja bi bila zadužena samo za arhiv.

Drugi bitan element uspješnog vođenja županijskog arhiva jest prostor. U trenutku svoje obnove Srijemska županija nije imala svoj prostor zbog čega nije imala niti vlastiti prostor za županijski arhiv. No, sasvim sigurno, arhiv Srijemske županije djeluje gotovo odmah nakon obnove županijskog uređenja.

Arhiv tijekom postojanja Srijemske županije (1745. – 1848.)

Najstariji spomen arhiva u županijskim zapisnicima zabilježen je u zapisniku Velike županijske skupštine održane u Irigu 15. siječnja 1748. kada je Stjepan Jancso, podžupan Srijemske županije, predložio da se spisi županije pohrane u franjevački samostan u Iloku (§29). Županija je taj prijedlog prihvatila i zadužila gvardijana da odredi jednu prostoriju u samostanu koja će biti dana arhivu na korištenje.[13] Tom se prostorijom arhiv koristio i kasnije, uz godišnju naknadu samostanu, kao što se vidi iz izvješća istog podžupana na Maloj županijskoj skupštini održanoj u Vukovaru 12. veljače 1259. (§14).[14] U tom najranijem razdoblju obnovljenog županijskog života u Srijemu zabilježena su još dva spomena arhiva, oba po pitanju odlaganja spisa u županijski arhiv: prvi se odnosi na pohranu spisa plemićkog suca Matije Jankovića,[15] a drugi na pohranu izvješća carsko-kraljevskog povjerenstva za ispitivanje pritužbi i tegoba podložnika 1755.[16]

---

[13] HR-HDA-31, Srijemska županija (dalje HR-HDA-31), Zapisnici županijskih sjednica. Protokol br. 1, str. 194.

[14] HR-HDA-31, Zapisnici županijskih sjednica. Protokol br. 1, str. 722.

[15] Idem, str. 464.

[16] Idem, str. 478.

Početak sustavne brige za uredno stanje županijskog arhiva povezan je s djelovanjem Hrvatskog kraljevskog vijeća (1767. – 1779.). Ono je, sukladno naredbi Marije Terezije, provelo sveobuhvatnu istragu o stanju sređenosti arhiva županija, slobodnih i kraljevskih gradova te kaptola.[17]

Vijeće je od Srijemske županije 10. veljače 1770. zatražilo izvješće o stanju arhiva. Županija je na Maloj županijskoj skupštini, koja je održana u Iloku 29. ožujka 1770., sastavila izvješće i dostavila ga Vijeću. Prema tom izvješću spisi u županijskom arhivu nisu bili, budući da arhiv nije imao svoju zgradu, složeni na način na koji je to Vijeće priželjkivalo. No spisi su ipak bili složeni po redu (in ordinem) te su za njih postojali godišnji elenhi (popisi spisa). U njima su spisi bili popisani abecednim redom sve do 1765. godine.[18] Kako su županije bile dužne dostavljati godišnja izvješća o stanju arhiva, sačuvan je i jedan zanimljiv detalj u izvješću iz 1772. Naime, u njemu se navodi kako je sâm veliki župan Srijemske županije obavio nadzor nad stanjem arhiva te da se arhiv nalazi u propisanom redu.[19] Na zahtjev za dostavom godišnjeg izvješća za 1773., koje je Vijeće uputilo županiji,[20] županija je odgovorila kako su svi spisi do 1772. popisani, a da će se arhiv preseliti u nove prostore novopodignute županijske palače.[21] Međutim, možda ti podatci i nisu sasvim točni. Naime, prema bilješci prvog kazala za gradivo županijskih skupština gradivo od 1765. do 1771. popisao je registrator Ignjat Ritzoffy.[22]

Razdoblje vladavine Josipa II. (1780. – 1790.) obilježeno je velikim brojem reformi, a ovdje valja istaknuti upravnu reformu na temelju koje je 1785. ukinuo županije te više njih udružio u novoosnovane oblasti. Srijemska županija bila je ukinuta i pribrojena Pečuškom okrugu. U tom je razdoblju, upravo zbog upravnog preustroja županije, bilo zatraženo novo popisivanje arhiva.[23] Iako za to ne postoji čvrsta potvrda u sačuvanom gradivu, možemo pretpostaviti kako je rezultat ovog zahtjeva tematski sastavljen popis spisa različitih pravnih poslova. U njemu su predmeti kronološki popisani iz različitih pravnih poslova, a za lakše pretraživanje bila su izrađena i dva kazala: kazalo mjesta i kazalo osoba. Autori su tog elenha Mirko Janco, registrator arhiva, i Ivan Domjan, njegov zamjenik. Elenh je bio dovršen u Vukovaru 1. veljače 1787., a ovo je njegovo ustrojstvo:

1. Izmjera međa (*Reambulationes*)
2. Odabir punomoćenika (*Procuratoriales*/*Plenipotentiales litterae*)
3. Uknjižba i izknjižba dugovanja (*Intabulationes; extabulationes*)

---

17 O tome detaljno vidi u: Miljenko Pandžić, Arhivi i pismohrane u doba Hrvatskog kraljevskog vijeća (1767 – 1779.), Zagreb 2005.

18 HR-HDA-12, Hrvatsko kraljevsko vijeće (dalje HR-HDA-12), D83/1770. Prilog nije sačuvan.

19 HR-HDA-12, D314/1772.

20 HR-HDA-31, Spisi županijskih skupština, br. 1271/1774.

21 HR-HDA-31, Spisi županijskih skupština, br. 1282/1774.

22 HR-HDA-31, Kazalo županijskih skupština 1765. – 1771. (katalog 659), pag. 2.

23 HR-HDA-31, br. 4162/1785.

4. Kazalo mjesta koja se spominju u sudskim spisima
5. Opomene (*Admonitiones*)
6. Prosvjedi (*Protestationes*)
7. Procjene (*Aestimationes*)
8. Svjedočanstva o provedenim ovrhama (*Testimoniales super executionibus peractis*)
9. Različite povlastice (*Privilegia varia*)
10. Oporuke (*Testamenta*)
11. Popisi imovine (*Inventaria*)
12. Siročad (*Pupillaria)*
13. Različiti spisi (*Miscellanea*)
14. Nalozi koji se tiču sudova (*Mandata ad sphaeram iudiciariam pertinentia*)
15. Pregledi (*Occulatae revisiones*)
16. Kazalo imena koja se navode u sudskim spisima
17. Izvidi (*Inquisitiones*)

Početak 19. stoljeća donosi veliku promjenu u životu županijskog arhiva. Već se u prvom desetljeću na županijskim skupštinama često raspravljalo o problemu popisivanja arhiva i potrebi da se zaposli jedan popisivač. Osim toga težilo se proširenju prostora za potrebe arhiva i preseljenju županijske tamnice. Posao sređivanja i popisivanja arhiva obavila su dvojica arhivara, od kojih je prvi bio najprije zaposlen kao popisivač arhiva: Ignjat Ritzoffy i Ignjat Kovaczy. Ignjat Ritzoffy bio je imenovan za registratora 1828. sa zadaćom da popiše spise nastale u razdoblju 1745. – 1784.[24] No ubrzo postaje arhivarom, a arhiv se nakon gotovo dva desetljeća traženja novog prostora preselio s gornjeg kata županijske palače na donji kat, uz preuređenje starih tamnica.[25] Ritzoffy je na toj dužnosti proveo svega nekoliko godina jer već 1831. umire. No u tom je kratkom razdoblju uspio izraditi popise spisa sve do 1830. godine. Njegov je rad nastavio Ignjat Kovaczy, imenovan 1832. godine.[26] U idućih nekoliko godina arhiv se ponovno preselio. Ovaj put u tzv. Veći dvor (Maior Curia). Sve do završetka rada Srijemske županije 1848. Ignjat Kovaczy revno je izrađivao kazala za spise županijskih skupština godinu za godinom, i tako sve do kraja djelovanja Srijemske županije kao staleške ustanove 1848. godine.

Emilij Laszowski i sređivanje arhiva Srijemske županije

U drugoj polovini 19. stoljeća zamjetan je porast zanimanja za arhivsko gradivo kao povijesni izvor.

S tim u vezi bitan je trenutak prikupljanja povijesnih izvora (historičkih spomenika) za potrebe izložbe na Milenijskoj izložbi u Budimpešti 1896. godine. Dužnost koordinatora

[24] HR-HDA-31, br. 151/1828.

[25] HR-HDA-31, br. 140 i 151/1829.

[26] HR-HDA-31, br. 175/1832.

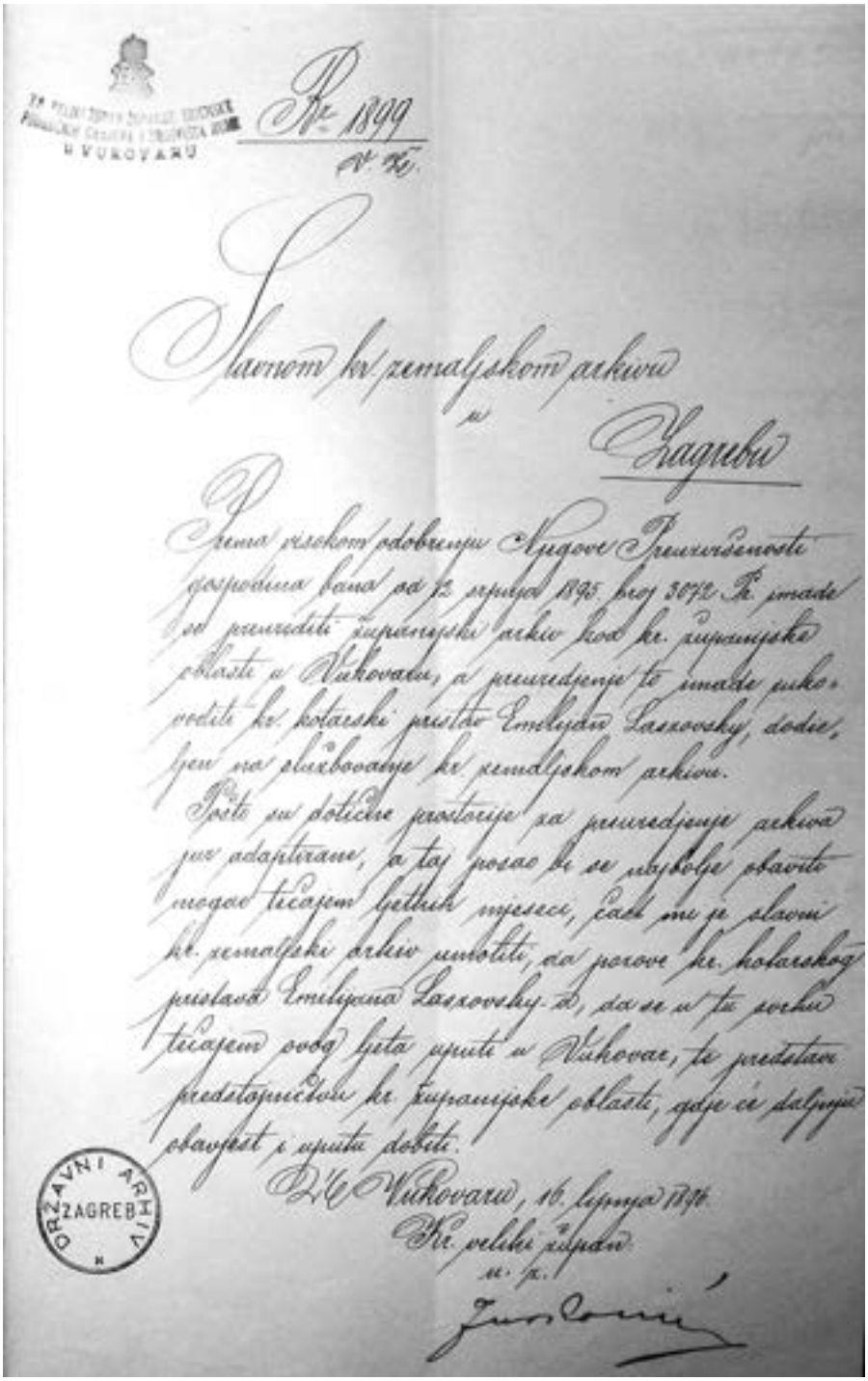

HR-HDA-511, Hrvatski državni arhiv, spis br. 272/1896. Poziv Srijemske županije da Emilij Laszowski dođe urediti županijski arhiv

za prikupljanje arhivskog gradiva pripala je Zemaljskom arkivu. Sukladno tomu, tadašnji pristav Zemaljskog arkiva, Emilij Laszowski, posjetio je Srijem i Vukovar tijekom lipnja 1895. godine radi istraživanja arhivskog gradiva Srijemske županije.[27] Dolazak Laszowskog u Vukovar bio je potaknut molbom podžupana Srijemske županije Petra Jurkovića da Laszowski obavi uvid u županijski arhiv i izradi osnovu za njegovo sređivanje. Tijekom svojeg posjeta Laszowski je sastavio osnovu uređenja arhiva, a veliki je župan od bana zatražio te dobio dozvolu da Laszowski obavi posao sređivanja županijskog arhiva.[28] Kao rezultat posjeta 1895. jest izvješće o stanju arhiva (javnih i privatnih) na prostoru Srijemske županije na kraju 19. stoljeća.[29] Na prvom je mjestu opisan arhiv Srijemske županije:

> *Arhiv županije sriemske pohranjen je u prizemlju županijske sgrade u Vukovaru. Prostorija arkiva je tiesna sobiva, zapremeljena policama, tako, da se čovjek jedva u njoj miče. Prem je za sigurnost arkiva dobro skrbljeno, jer su prozori providjeni rešetkama i gvozdenim tablama, to je ipak s druge strane ova prostorija veoma nezgodna radi vlage, koja probija ispod poda*.[30]

Dakle, prema tom se navodu može zaključiti kako arhiv nije bio seljen u proteklih šezdesetak godina. Osim toga što je Laszowski opisao smještaj gradiva, naveo je i strukturu prema kojem je gradivo bilo posloženo:[31]

1. Plemićki spisi
   1.1. Grbovnice u izvorniku i ovjerovljenom prijepisu
   1.2. Katastar plemića
   1.3. Svjedočanstva o plemstvu
2. Spisi opće uprave (*Acta publico - politica*) s pripadajućim kazalima (*registrima*) – spisi vezani uz rad županijskih skupština
3. Zapisnici županijskih skupština
4. Sudbeni spisi kaznenih parnica
5. Popisi podložnika Osmanskog Carstva
6. Epidemija kuge
7. Buna Teodora Avramovića – Ticana
8. Urbarijalni spisi vlastelinstava Ruma, Ilok i Vukovar
9. Obračun troškova za potrebe vojske
10. Popisi duša

---

[27] HR-HDA-806, Emilije Laszowski, Dnevnik, Putovanje u Vukovar – Vinkovci – Novi Sad – Osijek, 21. srpnja – 17. kolovoza 1897., kut. 2 (dalje Laszowski, Dnevnik).

[28] Laszowski, Dnevnik, str. 1.

[29] Emilije Laszowski, Arkivi po županiji Sriemskoj, Starine 29, Zagreb 1898. (dalje Laszowski, 1898.), str. 1. – 11.

[30] Laszowski, 1898., str. 3.

[31] Laszowski, 1898., str. 3. – 4. Uz podatke koji su preuzeti iz navedenog članka, mjestimice su dodana pojašnjenja o sadržaju gradiva.

11. Računi trgovišta Ruma
12. Izvješća o požarima
13. Izvješća o proizvodnji dudova svilca
14. Izvidi
15. Popisi novih kmetova
16. Zapisnici novačenja
17. Nesređeni spisi vezani uz kaznene predmete
18. Godišnja izvješća o stanju škola
19. Različiti stari spisi
20. Izvješća o raznim objavama
21. Popis župnih zemljišta, župnika, škola i kuća pravoslavnog stanovništva
22. Porezni popisi stanovništva
23. Zapisnik izloženih spisa podžupana Srijemske županije u vrijeme upravne reforme Josipa II.
24. Predstavke i ostala prepiska Srijemske županije
25. Blagajnički dnevnici
26. Blagajnički računi
27. Spisi obitelji Malonyay
28. Doktorska diploma Sveučilišta u Pešti za Atanasija Lazarevića iz Vukovara
29. Diploma kojom je Tomo Bubanović imenovan kraljevskim dvorjanikom

Uz navedeno gradivo u arhivu županije čuvala se i grbovnica Srijemske županije, tj. isprava kojom je Marija Terezija 6. srpnja 1746. podijelila Srijemskoj županiji grb i pečat.[32]

Upada u oči da je posebno bilo razrađeno gradivo koje se odnosilo na plemstvo županije. To nije neobično jer se radi o gradivu koje je već onda izazivalo poseban interes. U popisu se navodi i tzv. katastar plemića. Isti danas ne postoji u fondu Srijemske županije u Hrvatskom državnom arhivu. No sačuvan je prijepis koji je bio izrađen vrlo vjerojatno za potrebe Laszowskog pri izradi njegova djela o plemstvu slavonskih županija.[33] Spomenuti prijepis izradio je Bogomil Ivošević, kotarski pristav, 15. studenog 1894., a nalazi se u fondu HR-HDA-6, Sabor Kraljevina Dalmacije, Hrvatske i Slavonije. Istrage zakonitosti plemstva. Takva evidencija pokazuje zanimanje samo za starije gradivo, tj. ono koje je nastalo tijekom staleškog djelovanja županije (do 1848. godine). No Laszowski ipak navodi zapisnike županijskih skupština nastalih u razdoblju 1861 – 1874.[34] To je gradivo danas sačuvano i nalazi se u Hrvatskom državnom arhivu.[35]

---

[32] Laszowski, 1898. str. 4.

[33] Emilije Laszowski, Matice plemstva županije požeške, srijemske i virovitičke, Zagreb 1903.

[34] Laszowski, 1898., str. 4.

[35] HR-HDA-1967, Srijemska županija. Osim županijskih zapisnika fragmentarno je sačuvano i nešto spisa (svega pola kutije) koji su, vjerojatno, bili umetnuti među gradivo koje je bilo preuzeto u Državni arhiv 1928. godine.

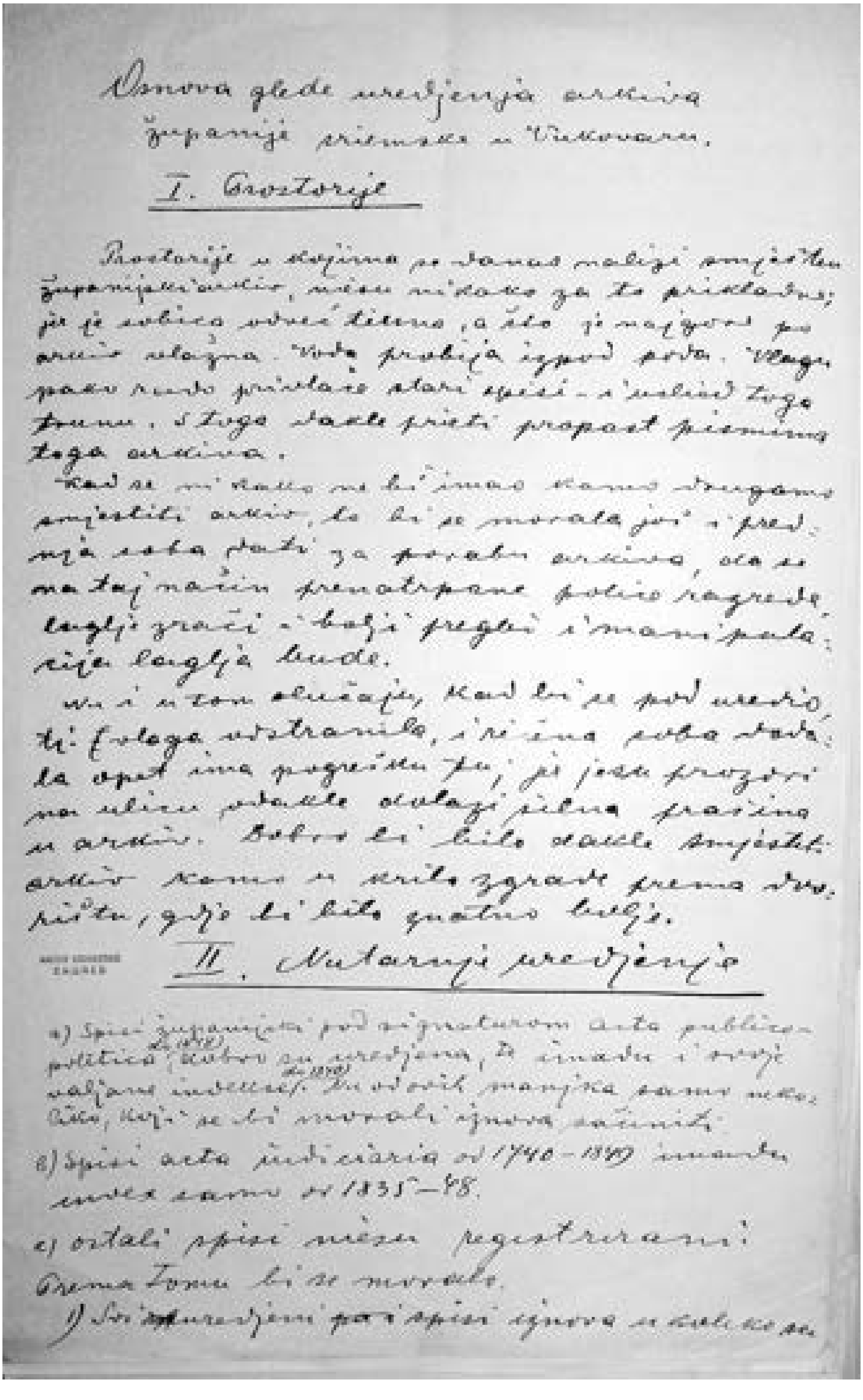

Osnova glede uredjenja arhiva županije sriemske u Vukovaru.

I. Prostorije

Prostorije u kojima se danas nalazi smješten županijski arhiv, nisu nikako za to prikladne; jer je sobica odviše tiesna, a što je najgore po arhiv vlažna. Voda prolazi izpod poda. Vlaga pako nužno privlači stare spise i uslied toga trunu. S toga dakle prieti propast pismima toga arhiva.

Kad se nikako ne bi imao kamo drugamo smjestiti arhiv, to bi se morala još i prednja soba dati za porabu arhiva, da se na taj način prenatrpane police i ograde laglje zrači i bolji pregled i manipulacija laglja bude.

Ali i u tom slučaju, kad bi se pod uredjenja [illegible] uklonila, i ova soba dakle ima opet pogrješku tu, jer joj prozori na ulicu, odakle dolazi silna prašina u arhiv. Dobro bi bilo dakle smjestiti arhiv kamo u krilo zgrade prema dvorištu, gdje bi bilo znatno bolje.

II. Nutarnje uredjenje

a) Spisi županijski pod signaturom acta publico-politica (do 1848) dobro su uredjeni, te imadu i svoje valjane indekse (do 1848). Od ovih manjka samo nekoliko, koji se bi morali iznova sačiniti.

b) Spisi acta judiciaria od 1740 – 1849 imadu indekse samo od 1835 – 48.

c) ostali spisi nisu registrirani.

Prema tomu bi se moralo,

1) Sve neuredjene pa i spise iznova u [illegible]

HR-HDA-806, Laszowski, Emilije, Dnevnik, kut. 2.
Osnova uređenja arhiva Srijemske županije

Osim opisanog izvješća Laszowski je izradio i kraći elaborat o uređenju arhiva: *Osnova glede uredjenja arkiva županije sriemske u Vukovaru*.[36] U njoj je Laszowski dao preporuke o uređenju prostorija i načinu sređivanja gradiva. Budući da je jedino serija županijskih skupština imala izrađena kazala, Laszowski je preporučio da se svi signirani spisi trebaju složiti prema izvornim oznakama. Oni spisi koji nisu signirani, trebaju biti složeni tematski u skupine, a unutar skupine prema kronološkom redu te ih onda signirati.

No Laszowski je radi sređivanja županijskog arhiva u Vukovar stigao tek dvije godine kasnije, točnije 22. srpnja 1897.[37] Prva faza sređivanja arhiva odnosila se na slaganje spisa serije županijskih skupština prema izvornim registraturnim oznakama. Pošto je uredio tu seriju, njoj je dodao zapisnike županijskih skupština, ispravno zaključivši kako se radi o istovrsnoj cjelini gradiva.[38] Osim te serije Laszowski je još uspio posložiti cjeline Županijskog sudbenog stola, Županijske blagajne te katastar plemića.[39] Posao na sređivanju nije dovršio jer se počeo loše osjećati te je zamolio podžupana da preostali dio posla sređivanja odgodi za drugi put.[40]

No, prema dostupnim podatcima Laszowski nije nastavio posao na sređivanju arhiva Srijemske županije. S arhivom Srijemske županije ponovno se susreo tridesetak godina kasnije kada je kao ravnatelj Kr. Državnog arhiva u Zagrebu preuzimao arhive bivših županija. Naime, nakon što je županijsko uređenje bilo ukinuto Vidovdanskim ustavom 1921., ministar unutrašnjih poslova, odjeljenja za Hrvatsku i Slavoniju, izdao je naredbu od 22. lipnja 1926. da se spisi bivših županijskih oblasti pohrane u Državnom arhivu u Zagrebu.[41] Slijedom te naredbe Laszowski je bio upućen u Vukovar gdje je 20. studenog 1928. preuzeo arhiv bivše Srijemske županije i pohranio je u Državnom arhivu u Zagrebu.[42] U Primopredajnom zapisniku navedene su cjeline arhivskog gradiva koje su bile preuzete. No s obzirom na današnje ustrojstvo arhivskog fonda Srijemske županije, može se zaključiti kako taj popis nije cjelovit te ne može biti mjerodavan u usporedbi sa stanjem arhiva s kraja 19. stoljeća.

Arhiv Srijemske županije u Hrvatskom državnom arhivu

Posao sređivanja arhiva Srijemske županije odvijao se u sklopu obrade ostalih županijskih arhiva. Kao i kod ostalih županija, i ovdje je bila ostavljeno zatečeno ustrojstvo ne ulazeći podrobnije u izvorni ustroj županije, odnosno razbijanja uvriježenih temat-

---

36 Laszowski, Dnevnik, Osnova glede uredjenja arkiva županije sriemske u Vukovaru.

37 Laszowski, Dnevnik, str. 2.

38 Laszowski, Dnevnik. Izvješće o radu oko uredjenja arkiva županije sriemske u Vukovaru. To je izvješće dovršio u Zagrebu 19. kolovoza 1897. godine.

39 Laszowski, Dnevnik. Izvješće o radu oko uredjenja arkiva županije sriemske u Vukovaru.

40 Laszowski, Dnevnik. Izvješće o radu oko uredjenja arkiva županije sriemske u Vukovaru.

41 HR-HDA-511, Hrvatski državni arhiv, Spis br. 225/1928.

42 HR-HDA-511, Hrvatski državni arhiv, Spis br. 225/1928.

skih cjelina koje su bile oblikovane u županijskom arhivu. Veliki korak u dostupnosti gradiva Srijemske županije jest opis napravljen za potrebe *Vodiča kroz arhivsku građu.*[43] Opis gradiva Srijemske županije, kao i opise fondova Požeške i Virovitičke županije, izradio je Josip Buturac. U njemu je opis usredotočen na seriju spisa županijskih skupština u kojima se navode pojedini predmeti koji su bili raspravljani na županijskim skupštinama.[44] No budući da takav pristup ne može pružiti cjeloviti uvid u gradivo, potrebno je bilo opisati i ostale serije i niže arhivske jedinice. Stoga je početkom ovog stoljeća, na temelju nadležnosti i ustrojstva županije, a imajući na umu ustroj ostalih županijskih arhiva i poštujući načelo prvotnog reda, uspostavljena nešto izmijenjena struktura fonda HR-HDA-31, Srijemska županija, pri čemu je gradivo nastalo nakon obnove rada županija 1860. izdvojeno i smješteno u novi fond (HR-HDA-1967). Prema tome, ustroj fonda HR-HDA-31, Srijemska županija jest sljedeći:

1. Županijske skupštine
    1.1. Zapisnici županijskih skupština
    1.2. Zapisnici predstavki i otpisa županijskih skupština
    1.3. Spisi županijskih skupština
    1.4. Spisi o plemstvu
    1.5. Naredbe vladara i Ugarskog namjesničkog vijeća
    1.6. Popisi stanovnika i regulacije trgovišta
    1.7. Nesređeni spisi
2. Županijska blagajna
    2.1. Zapisnik kontribucije komunitata Tovarnik
    2.2. Dnevnici prihoda i rashoda
    2.3. Računi županije
    2.4. Računi siročadi posjeda Banoštor
3. Županijski sudbeni stol
    3.1. Kaznene parnice
    3.2. Građanske parnice
    3.3. Subalterni sud
    3.4. Glavni Bansko–srijemski sud
    3.5. Okružni sudac u Tovarniku
    3.6. Kaznena parnica protiv Teodora Avramovića Ticana
    3.7. Urbarijalna parnica protiv službenika vlastelinstva Ilok
4. Urbarijalni odnosi
    4.1. Zapisnici tlake trgovišta Kamenica
    4.2. Zemljišna knjiga sela Mutnik

---

[43] Vodič kroz arhivsku građu, Zagreb 1964. Objavljeno kao rukopis u prvoj redakciji za cjelokupni fundus fondova i zbirki Arhiva Hrvatske u Zagrebu (46 svezaka).

[44] Vodič kroz arhivsku građu, sv. XIX, str. 80. - 124.

5. Zdravstvo
    5.1. Epidemija kuge
    5.2. Lijekovi i cjepiva
6. Vojska
    6.1. Opskrba vojske
7. Crkveni poslovi
    7.1. Uređenje župa u vrijeme Josipa II.
8. Registraturna pomagala

Zaključak

Arhiv Srijemske županije jest jedan od bolje sačuvanih arhiva povijesnih hrvatskih županija, s količinom od gotovo 100 dužnih metara za razdoblje od nešto više od 100 godina. Upravo u tome leži njegova vrijednost jer se radi o vrlo vrijednom gradivu koje je jedinstveni povijesni izvor za prostor Srijema. U proteklih nekoliko godina javnost je imala prilike upoznati se s dijelom bogatstva koje ovaj arhiv pruža, a objavom županijskih zapisnika Srijemske županije otvara se novo poglavlje u povećavanju dostupnosti ovog gradiva.

TRANSKRIPCIJA LATINSKOG IZVORNIKA ZAPISNICI SRIJEMSKE ŽUPANIJE 1745.-1759.

/1/

In nomine Domini Nostri Iesu Christi

Incipit
Prothocollum Comitatus Syrmiensis

Nr-o 1.

Opis svečane obnove Srijemske županije: opis rada Povjerenstva na obnovi i pripremi početka rada triju donjoslavonskih županija te sâm početak rada svečane sjednice

Posteaquam Syrmium cum Inferiori Sclavonia, excusso victricibus gloriosae reminiscentiae Imperatoris et Hungariae Regis Magni Leopoldi armis anno 1687. ex humeris suis Ottomanico jugo, ad hoc usque tempus jure, tituloque postliminii per administrationem Bellicam, Cameramque Caesareo-Aulicam rectum et gubernatum exstitisset, modo gloriose regnans Augustissima Domina Domina **Maria Theresia** Romanorum Imperatrix et Hungariae, Bohemiae, Dalmatiae, Croatiae et Sclavoniae etc. Regina, ex innato sibi justitiae et clementiae zelo, tum ut fidelium suorum antelatorum regnorum Dalmatiae, Croatiae et Sclavoniae inclytorum dominorum Statuum et Ordinum iteratis humillimis super **Reincorporatione** ejusdem Syrmii et Inferioris Sclavoniae instantiis clementer annueret, cum ut in iisdem districtibus degenti populo de legali per erigendos Comitatenses Magistratus administratione iustitiae provideret, per articulum 18-um anni 1741. ultimae videlicet Diaetae Posoniensis ex parte sua Regia ad hujus institutionem commissarios benigne resolvere dignata fuit.

Erga cujusmodi clementissimam suam resolutionem anno eandem Diaetam subsequente 1743. fine ejusdem institutionis excellentissimos et illustrissimos dominos dominos comitem **Carolum de Battyan,** perpetuum in Nemeth-Ujvar, camerarium et consiliarium suum intimum, altefatorum Regnorum Dalmatiae, Croatiae et Sclavoniae banum, generalem campi mareschallum et unius legionis dimachorum colonellum, comitatusque Castri-Ferrrei perpetuum comitem, pro praeside, nec non liberum baronem **Franciscum de Engelshoffen,** suum itidem generalem campi mareschalli locumtenentem et praesidii Banatusque Temesiensis generalem commendantem praefectum, tandem comitem /2/ **Alexandrum Pattacsich de Zajezda,** perpetuum in Verbovecz et Rakovecz, camerarium pariter suum et consiliarium Aulico-Hungaricum ac comitatus Simegiensis

IN

NOMINE DOMINI NOSTRI IESU CHRISTI.

Incipit

Prothocollum Comitatus Syrmiensis.

Nº 1

Posteaquam Syrmium cum Inferiori Sclavonia, excusso victricibus gloriosæ Reminiscentiæ Imperatoris, & Hungariæ Regis Magni Leopoldi Armis Anno 1687. ex humeris suis Ottomanico Jugo, ad hoc usque tempus jure, titulóque Postliminij per Administrationem Bellicam, Cameramq Cæsareo-Aulicam rectum, et gubernatum extitisset, Modo gloriose Regnans Augustissima Dna Dna Maria Theresia Romanorum Imperatrix, & Hungariæ, Bohemiæ, Dalmatiæ, Croatiæ et Sclavoniæ zc. Regina, ex innato sibi justitiæ, et clementiæ Zelo, tum ut fidelium suorum antelatorum Regnorum Dalmatiæ, Croatiæ & Sclavoniæ Inclytorum Dnorum Statuum et Ordinum iteratis humillimis super Reincorporatione ejusdem Syrmij et inferioris Sclavoniæ Instantijs clementer annueret; Cum ut in ijsdem Districtibus degenti Populo de Legali per erigendos Comitatenses Magistratus administratione Justitiæ provideret; per Actum 18vum Anni 1741 ultimæ videlicet Diætæ Posoniensis, ex parte sua Regia ad hujus Institutionem Commissarios benigne resolvere dignata fuit.

Erga cujusmodi clementissimam suam Resolutionem Anno Eand Diætam subsequente 1743. fine ejusdem Institutionis Excellentissimos, et Illustrissimos Dnos Dnos Comitem Carolum de Battyán, Perpetuum in Nemetz-Ujvár, Camerarium et Consiliarium suum Intimum, Infatorum Regnorum Dalmatiæ, Croatiæ, et Sclavoniæ Banum, Generalem Campi Mareschallum, et Unius Legionis Dimachorum Colonellum, Comitatusq Castri-Ferrei Perpetuum Comitem pro Præside; Nec non Liberum Baronem Franciscum de Engelshofen, suum itidem Generalem Campi Mareschalli Locumtenentem, & Præsidij Banatusq Temesiensis Generalem Commendantem Præfectum; Tandem Comitem

Početak zapisnika skupštine Srijemske županije 1745. g.

supremum comitem, clementer denominavit et delegavit. Qui taliter denominati et delegati domini Commissarii antelatum institutum agressuri eodem anno ad oppidum Valko, in praefata Inferiori Sclavonia habitum conferentes, in consortio aliorum quoque duorum regni Croatiae deputatorum aliquot hebdomadarum opere praeliminaria superando, districtus hosce in tres erigendos comitatus dispescuerunt. Ast vero quia urgendissimi bellorum motus, quibus altefata Caesareo-Regia Majestas a quinque potentissimis inimicis Gallo, Hispano, Bavaro, Saxone et Brandenburgo, uno eodemque tempore impetebatur, memoratum dominum incorporationis praesidem comitem Banum, mandato Caesareo-Regio ab incepto labore eo avocassent, ideo a reliquo opere hunc etiam est supersessum. Ut nihilominus inhoatum modo praevio reincoporationis opus desideratum suum quantotius sortiatur effectum. Proinde

Anno currente millesimo septingentesimo quadragesimo quinto, eadem Sua Majestas sacratissima superius titulatum dominum generalem ab Engelshoffen, ex parte Militari et qua subdelegatum praesidem, ex parte vero Provinciali attactum dominum comitem Alexandrum Pattacsich, ac tandem ex parte Camerali Ladislaum liberum baronem Wajay de Waja et Vicsag, Camerae Aulicae consiliarium, tum pro Confiniis, cum etiam Comitatibus ibidem instaurandis clementissime exmisit. Supervenientibus ex parte antelatorum Regnorum adhuc spectabilibus et generosis dominis Ioanne Busan, excelsae Tabulae banalis assessore et altero Ioanne Szay comitatus Crisiensis vicecomite, tanquam ad hancce commissionem Regiam ac per consequens etiam reincorporationem specialiter exmissis deputatis.

Qui praetitulati domini Caesareo-Regii commissarii peracto labore et negotio Confiniorum, dimissoque ultra residuo antelatorum districtuum in tres, Syrmiensem videlicet, Veröczensem et /3/ Poseganum comitatus terreno, die hodierna sive undecima labentis mensis Novembris anno 1745. una cum praefatis Regni Croatiae deputatis commissariis praeinserti comitatus Syrmiensis instaurationi in casarmis Vukovariensibus incumbentes, a Divinis exordium laboris sui capiendo convocatis praevie ordinatis comitatus ejusdem officialibus, substituto item supremum Camerali directore domino Paulo de Paszardy et aliis dominiorum in eodem Comitatu existentium administratoribus, praeeunte ab iisdem casarmis una compagnia equestri, aliisque quam plurimis pedes sequentibus, primo loco iidem Regii, dein vero Regni Croatiae deputatis commissarii ac tandem comitatus officiales in carpentis vecti (quos itidem alia equestris militiae cohors longo numero secuta est) ad ecclesiam patrum Franciscanorum sub tubarum et tympanorum clangore pervenerunt. Ubi dum cantato solenni Missae sacrificio et panegyri per unum e patribus graffice declamatae et edictae interfuissent, reversi cum pari solennitate in easdem casarmas, ibidemque habito modico respirio in privatis cubiculis, dein ad designatam sessionis domum iidem domini utriusque ordinis commissarii comparuerunt.

Quo ingredientes, perque inclytorum dominiorum in Syrmio existentium, dominos officiales, adventum titulatorum dominorum commissariorum ad sinistram longioris tabulae seu mensae partem praestolantes et quidem:

Vlastelinstva u Srijemskoj županiji 1747. godine

Dominiorum:

Cameralis – dom. Paulum de Paszardy, cameralium directorem
Illokiensis – dom. Mich. Ign. De Czerkiczy, administratorem
Sembliensis – dom. Ioannem Mich. Praunrases, provisorem
Patriarchalis – dom. Ioannem Krisan, administratorem
Vukovariensis – dom. Jacobum Ant. de Pöhr, administratorem
Mitroviczensis – dom. Ioannem Frank – provisorem
Karloviczensis - dom. Andream Andreovich, administratorem
Nustariensis demum dom. Paulum / *nema teksta/!*

Facto complemento saluta- /*nema teksta!* –mus parte accomodat /*nema teksta/ /4/* commissarii aliquantum ab eadem mensula remotius ad partem dextram semet collocarunt et consederunt. Eoque facto jussu praefatae Caesareo-Regiae commissionis suprafatorum dominiorum officialibus in sinitrae tabulae latere aeque considentibus, supratitulatus dominus generalis campi mareschalli locumtenens habito sermone suo Comitatum huncce Syrmiensem nomine Suae sacratissimae Caesareo-Regiae Majestatis in praesentia suprafatorum dominorum Regni Croatiae deputatorum eorundem Regnorum, Banalique iurisdictioni tradidit et resignavit.

Post quod nomine Caesareo-Regiae commissionis comitatenses officiales per Casaereo-Regiae commissionis actuarium, alias praefatorum Regnorum conferentiarum secretarium dominum quippe Antonium Spissis ad eandem domum introvocati, lecti et promulgati sunt ordine sequenti et quidem:

Ad Nro 1.

Nastavak svečane sjednice prilikom obnove rada Srijemske županije: imenovanje članova županijskog poglavarstva; obraćanje okupljenom mnoštvu pred vojarnama; završetak prvog dana; svečani objed u vojarni; govor grofa Aeksandra Patačića u ime kraljevkog povjerenstva; odgovor podžupana u ime županije Stjepana Jancso

Vice-comes dom. Stephanus Jancso
Notarius dom. Michael Cseh
Generalis cassae perceptor dom. baro Franc. de Bernyakovics
Judices nobilium: dom. Sigismundus Zaborszky
dom. Franciscus Szlavics
Procurator fiscalis dom. Ioannes Isold
Vice-judices nobilium: dom. Emericus Wamosy
dom. Ioannes Bogdanich
dom. Josephus Bellay.

Prvi dužnosnici Srijemske županije od 1745. godine

Qui taliter promulgati domini comitatenses officiales in instanti decretale, dominus vero generalis perceptor juxta elaboratam per Caesareo-Regiam commissionem penes acta comitatus, pro futura etiam adjuriendorum perceptorum norma, asservandam formulam, praelegente /*nedostaje tekst!*/ deposuerunt, sacrament et com- /*nedostaje tekst!*/ installando domino supremi comite /*nedostaje tekst!*/ in ordinaria sede ad dextrum tabulae /*nedostaje tekst!*/.

/5/ Quo facto erga instauratam jam taliter comitatus Syrmiensis Universitatem supratitulatus dominus comes Alexander Pattacsich consiliarius et commissarius Ceasareo-Regius in laude districtus Syrmii, observanda item moderatione et administranda justitia fundatam, multumque eruditam depromsit dictionem. Ad quam ex parte Comitatus supraattactus dominus vicecomites humillimum pro clementi Suae Majestatis sacratissimae in patriam hancce cura et sollicitudine, una atque excelsae etiam Caesareo-Regiae commissionis efficaci patrocinio et gravibus patrociniis gratiarum actorium reposuit sermonem. Quibus ita peractis, traditaque per eandem excelsam commissionem ad manus domini vicecomitis benigna Regia comitatus instructione sub N-ro 1-mo, instrumento item publico sub N-ro 2-do ac decreto sub N-ro 3-tio, his binis pro directione Comitatus per antefatam excelsam commissionem una cum utriusque accessoriis elaboratis et subscriptis. Ex instaurationis domo ordine cujuslibet praeeminentiae processum est ante fores casarmarum, ubi totius modo praevio erecti comitatus locorum et possessionum judices et jurati, aliique maximo numero per currentales congregati incolae subsisterant. Ibidemque monstratis et singullatim indigitatis plebi ordinatis dominis Comitatus officialibus, inculcataque iisdem obedientia et paritione, reversum iterum est ad easdem casarmas, taliterque solennitas instaurationis post indictam Comitatui pro crastina die sessionem accepit finem. Moxque titulatus dominus generalis baro ab Engelshoffen universis dominis comitatensibus et dominalibus officialibus partim ad suam, ad consortium quippe dominorum commissariorum, partim vero ad alias duas majoris mensas collocatis, sub iterata scloporum tormentorumque explosione ac tubarum fidiumque et aliorum ad musicam spectantium instrumentorum sonitu magnificum praebuit prandium, plebe quoque ante fores casarmarum modo praevio congregata ex liberatione titulatio domini generalis Caesareo-Regii commissarii juxta consuetudinem bove asso et aliquot vinorum vasis, aliisque libalibus laute, laete et hillariter semet tractante. Superius porro mentionatarum dictionum tenoris sic habebantur:

/6/ DICTIO DOMINI COMITIS ALEXANDRI PATTACSICS

Quod proinde bonum, felix, faustum, fortunatumque sit, Caesareo-Regia commissio post designata in locis opportunis Confinia reincorporationem orditur a Syrmio, atque hinc in urbe illa ad radices montis Almi influente Bacuncio (quem hodie Boszut nuncupamus) amne versari semet ipsum quasi tubo optico perspicit, ubi sunt teste Plinio, bini populi Syrmienses et Amantini uno sociati jure suam olim fixerunt mansionem, ita nunc etiam, dum altera gens Latini, Graeci ritus altera solum istud

incolit, utraque hinc Syrmiensis, illinc ab affecto Regio amantis et amati populi nomen, neque minus gloriosum sortitur omen.

Hoc inquam illud Syrmium est, quod in sacra et profana republica tantum olim eminuit, testantur id archimystae quorum extat memoria quinque, sacerdotio praefecti, omnes Pannoniae episcopi, quarto jam saeculo in concilium a Liborio papa coacti, plures clari vitae sanctitate viri, immo martyres, quorum occasu non minus ac imperatorum ortu resplenduit Syrmium. Ita celebratur hic! Omissis aliis non modo caesar Aurelius Probus, ast etiam probior hujus filius s. Adrianus, qui ut defensor fidei suplicium dedit. Syrmium demum ut caput Illyrii, ita sedem caesarum, aemulam Romanae, praefuisse constat.

In Syrmio igitur sive Veteri, sive Novo semper celebri nos jam degentes Romanae illius coloniae, cui caesarum et praefectorum praetorio sedes incubuit, vestigia recolimus, cujusve eminentiam imperator Justinianus Novella 11-a his verbis testatur: *Ab antiquis temporibus Syrmii praefectura constituta est, in qua fuit omne fastigium in universis causis.* Hic est et semper erat ager ille juris Regii, non Ducalis, prout enim Nicolaus et Laurentius filius ejus olim non Syrmii sed Vilaci duces, qua Bani Machovienses, prior sub Matthia, alter sub Ladislao regibus Hungariae in decreto Regni memorantur, ita Laurentium inde filium, quod parentis Nicolai, primum Transylvaniae Vojvodae, dein Bosnae regis filius existeret, ducis nomen obtinuisse, omnibus bene litteratis in comperto est.

Caesareo-Regia erga Majestas hunc agrum suum excolere volens in realem comitatum juncta ei Valkovariensis parte evehit, et donec moderatorem ei proxime praeficiat, magistratus etiam potestatem instaurat, ut nos omnes /7/ insimul novo legis et observantiae semine in terram hanc injecto messem abhinc Deo, regi et patriae divitem inferatis.

Authoritas porro hujus magistratus est colossus ille, qui difficile evehitur, evectus difficilius stabilitur, nisi fundamenta magnus minus, major cura et virtus ponat. Hanc utramque et illum praesens commissio vult jure vobis inesse. Siquidem ut ait Cicero: primi illi sunt viri, qui ipsi consulunt, quod in rem sit, secundi mox ii, qui bene monentibus obediunt. Qui vero nec ipsi consulere, nec alteri parere sciunt, hi ut extremi ingenii ita infimae sortis essent.

Attamen pro scopo principali unica vobis comendatur iustitia, haec omnia, quae in uno magistratu laudabilia et bona dici possunt, compraehendit. Iustitia namque continet prudentiam, in delecto iusti prae injusto; temperantiam, ex observatione legum, misericordiam, afflictis in subsidium; liberalitatem, quae omnium expendit merita; tranquillitatem demum animi qua vir justus semper iidem, sibique similis est.

Obtinebit autem incl. Magistratus iusti nomen, si legum ut dictator est, ita fuerit observator et quod in alios statuerit, ipse primo sibi statutum exemplo ostendit, si se muniverit fortitudine, quae virtus sive tueatur a barbaris patriam, sive contra potentes defendat debiles, sive a praedonibus semet incolas plena semper iustitia est, si ulterius respiciat in illam Jovis

statuam, quae apud Trojanos auriculam unam, tres oculos habuit. Ita enim vos, velut Jovis simulacra plura dispicere et penetrare, quam audire et cedere oportet. Muneris denique vestri erit: primo regere, secundo jus dicere, 3-tio omnium curare salutem.

Legis ultro poenalis quae pars infima iustitiae est, memores estote haec enim cum ipso mundo coepit, ubi fructum de ligno vitae sub mortis poena vetitum accepimus, et apud omnes gentes extabant poenae, non ita leges, quae multo serius primo Graecis dein Romanis cognitae. Sublatis enim poenis quid esset mundus, quam improbitatis diffusae latum regimen. Expendite, quod primum errorem comittat reus, secundum qui dissimulat, tertium is tandem qui non punit, cum debet et potest. Ideo tamen festina non sint iudicia, quae incurios velut ut procrastinata corruptos, saepe faciunt iudices.

/8/ Iam vero desino esse Cicero pro iustitia, ne tacitum agere videtur de clementia. Cum occurrit in mentem primus orbis cathaclysmus, ubi Divina Nemesis absumpserat omnia virentia praeter unicam olivam, clementiae symbolum, hanc columba domino suo Noemo novum mundi imperium caepturo attulit, ut vel inde regentes discant posteri, quodcunque, praesertim novum regimen assumentibus utilem esse clementiae famam et exercitium. Ecce rebus in Syrmio naufragis adest, pariter ramus clementiae, quem Alanda Austriaca Domina benignissima cunctis nobis fidelibus suis in symbolo suo porrigit. Ad clementiam proinde reflectat etiam hic incl. Magistratus, eam tamen quae juxta Lipsium virtus est animi, a poena aut vindicta ad lenitatem cum iudicio inclinans, prout quondam egit Constantinus, dum adversariis suis gladios eripuit, ne quis incumberet dolore, utque clementiae et vindictae suae una satisfaceret, quorum sanguini pepercerat, arma confregit.

Atque tum demum officium vestrum gloriosum dicam, cum vos in hoc non magis praeesse, quam prodesse audire, boni enim officiales publici servitii sunt, quia reliquis sola potestate differunt, caetera his graviora sunt quam aliis, major labor, major cura, major ratio reddenda est.

Omnium denique consiliorum arbiter et iudex sunt ipsi rerum eventus, quos fatis adscripsere gentiles, industriae politici, nos eviternae tribuimus menti. Ipsa igitur ex alto confirmet, quae per hanc commissionem nunc operatur et per incl. Magistratum abhinc operabitur. Sit ergo toti incl. Comitatui bonum omem ex oraculo, quod mox celebrat Evangelium: Date Deo quae Dei sunt, Caesari quae Caesaris. Haec sunt Caesareo-Regiae commissionis hujus, haec privata mea, haec senatus populique Syrmiensis vota.

Dictio responsoria dom. vicecomitis ex parte Comitatus

Ad N-ro 1.

Augustissima Caesareo-Regia Majestas Domina Domina nostra clementissima suis lunato poplite advolvitur pedibus totus hicce Comitatus, incompraehensibilemque quam universus orbis Christianus cum admiratione omnium singulas in horas decantat, summoque cum jubilo propalat et promulgat, /9/ tuam adoro providentiam, dum post tantas temporum vicissitudines saeculorumque effluxus inter reliqua regna et provincias

hasce partes coronae Hungariae adnexas et inter has districtum Syrmiensem politicae iurisdictioni ad tenorem legum patriarum sub gloriosissimo tuo praesidio concinnatarum et publicatarum mediante hacce excelsa Regia commissione reincorporatione, Comitatum erigere ac Magistratum jure postliminii restaurare dignata es. Pro quibus omnibus sed vel maxime Augustissimae Domui Austriacae ingenita singulari cura et sollicitudine sublimique clementia immortales refert, referetque quoad ultimum traxerit habitum gratias idem Comitatus, praecando numen Divinum, annis innumeris superaddat annos, sacrae tuae e Caelis delapsae coronae adjungat coronas, triumphis ad vota accumulet triumphos, nosque qua neo implatatos surculos, Magistratum quippe sua in functione plenarie authorisatum tibi recomendatum habere non dedignare.

Dein vero, ut ingrati, quo nil pejus terra progerminare potuit, effugiam naevum, ad Te mea excelsa commissio Caesareo-Regia exilis convertit dictio, quae quantis animi virtutibus dotata sis, quantumve tam sago quam toga praepolleas me etiam tacente satis superque depraedicat Mariano-Apostolicum prae primis hocce Hungariae regnum, quo cum in decantandis laudum aencomiis in arenam condescendere et verecundia vetat et exilitas mea, in dicendoque linguae imbecillitas prohibet. Agam itaque quod humeris et viribus meis suportabile fuerit, quod ipsum per humillimam pro exantlantis erga Suam Majestatem Regiam fidelibus servitiis, salutaribusque ordinationibus, proficuis erga Regnum institutis, extensioneque iuris, quod dudum sub ipsis suis latitabat cineribus Magistratualem gratiarum actionem supleam. Indulgeat clementissime Divina Nemesis, ut quidquid virium nostrarum fuerit, eo conferre possimus, ut praeprimis servitium Suae sacrae Majestatis cum desiderato emolumento promovere, iustiamque aequalem tam divitibus quam in aegestate constitutis adjustare, eamque adunitis viribus gladio etiam defendere valeamus. Quem in finem nulli deerimus quin omnem operam in id sollicite impendemus, ut cum primis altissimum obsequium et bonum publicum promovere et /10/ cuilibet pro exigentia suae causae Magistratualem, iustitiae aequitatique parem assistentiam adferre, delinquentibus vero a propositione delicti poenam infligere cum omni moderamine possimus.

Nil itaque aliud superesse jam videtur, quam iteratas easque demississimas tam Tibi Augustissima Imperatrix et Regina nostra referre gratias, quam Vobis excelsa Caesareo-Regia commissio pro exhibito singulari patrocinio humillimas rependere gratias, meque una cum hacce Coronide magistratuali in praepotentem protectionem demisse recommendare.

Anno igitur suprascripto Millesimo Septingentesimo Quadragesimo Quinto, die vero duodecima attacti mensis Novembris, aliisque subsequentibus ejusdem mensis diebus in antelatis casarmis oppidi Vukovar neo-erecto Comitatus Syrmiensi adjacentis, sub praesidio supratitulati illustrissimi domini comitis consiliarii et commissarii Caesareo-Regii Alexandri Pattacsics, cum interventu etiam suprafatorum dominorum Regni Croatiae deputatorum commissariorum, praesentibus cunctis supranominatis dominis comitatensibus et dominalibus officialibus in habita et celebrata modo praevio hesterna die instaurati Comitatus Syrmiensis generali Congregatione acta et conclusa sunt sequentia:

/11/

N-ro 2

Proglašenje naputka Marije Terezije o uređenju županije u devet točaka: 1. Zaštita katoličke vjere i prava Kraljevina. S tim u vezi pročitano otvoreno pismo o potvrdi povlastica Rašana zajedno sa dopisom arhiepiskopa i karlovačkog mitropolite Aresnija Jovanovića; 2. Potrebno je odrediti razrez poreza; 3. Plemićki suci i podsuci neka budu nazočni sjednicama Županijskog sudbenog stola radi izdavanja svjedočanstava; 4. Županiji se podjeljuje pravo mača; kao privremeno sjedište županije određuje se tvrđa u Iloku; 5. Neka županija provede istragu o pravu mača pojedinih vlastelinstava; 6. O načinu provedbe općeg oprosta za razbojnike; 7. Propisuje se plaća županijskim službenicima; 8. Propisuju se mjere o županijskoj blagajni i načinu ubiranja poreza; 9. O načinu podizanja tridesetnica

1-mo: Lectum fuit hesterna die per excelsam Caesareo-Regiam commissionem neo-erecto comitatensi Magistratui consignatae et in sese 9 puncta Comitatum huncce regulantia complectentis benignissimae Caesareo-Regiae instructionis N-ro 1-mo signatae punctum 1-mum: Vigore cujus siquidem clementissime praeciperetur, ut religionem orthodoxam Romano-catholicam pro exigentia legum Regni ex parte antefatorum Regnorum Dalmatiae, Croatiae et Sclavoniae sancitarum omnimode promovere et propagare idem Comitatus satagat. Ideo tum ut huic benignissimo mandato, legibusque eatenus conditis obtemperetur, cum et ipsi etiam spontaneae inclinationi suae Comitatus satisfaciat, omnino in id omnes vires intendet, ut et praefata Romano-catholica religio incrementum suum habere possit et praefatorum Regnorum jura et privilegia illibate conserventur. **Ceterum eidem puncto 1-mo copialiter adnexae super gentis Rascianae** per divos olim Hungariae reges iisdem elargitorum privilegiorum confirmatione die 1-ma mensis Julii anni currentis Viennae Austriae emanatae benignae patentales, uti et in facie et consessu magistratuali exhibitae certae illustrissimi et reverendissimi domini Graeci ritus non unitorum archi-episcopi et patriarchae de dato Karloviczii die 8-va mensis et anni modo labentis exaratae missiles literae publicae lectae et penes acta reponedae sunt.

2-do: Lectum fuit ejusdem benignae instructionis punctum 2-dum, quod quantum in parte concerneret, siquidem pro hic et nunc ob nondum reductam hujus patriae quanti contributionalis aequalem proportionem ignoraretur, quis?, quantum? et qua modalitate in futurum contribuere debeat? Ideo quam primum hoc et id pro excelsam commissionem (eadem ita semet declarante) in proxime celebranda incl. Comitatus Veroczensis instauratione Eszekini elaboratum fuerit, hic quoque Comitatus munio eatenus suo non deerit.

3-tio: Lectum fuit memoratae Regiae instructionis punctum 3-ium iuridica in se complectens, quod non modo observabitur, verum ultro actualiter concluditur, ut domini ordinarii et vice-iudices nobilium pro testimoniis Comitatus occasione celebrandum sedium dominalium praesentes adsint. Hique postremi donec secus provisum fuerit, commissariorum quoque muniis fungentur.

4-to: Lectum fuit 4-tum toties fatae instructionis punctum, De iure gladii. Quo huic quoque Comitatui clementer elargito uti /12/ et gaudere, quemadmodum hujus

districtus, multum hucusque per praedocinia lacessiti, intrinseca quies, tranquillitas et restabilimentum sumopere exigeret, ita eum in finem de carceribus quoque erigendis Comitataus erit sollicitus. Signanter vero cum jam aliunde per saepefatam excelsam commissionem horum extruendorum respective intuitu manibus domini generalis cassae Comitatus perceptoris infraspecificanda summa pecuniaria consignata extitisset. Pro quibus, prouti et domo, cassa et archivio Comitatus siquidem nullus per totum Comitatum aptior, securiorque reperiretur locus arce Illokiensi, ideo concluditur, ut nomine et ex parte Comitatus hujus intuitu obtinendae eatenus facultatis primo quoque tempore ad serenissimum principem ab Odeskalcho, arcis quippe et dominii ejusdem nominis terrestrem dominum requisitoriae expediantur literae, rem sacrae quoque Caesareo-Regiae Majestati gratam facturum.

5-to: Quandoquidem porro pleraque hujus Comitatus dominia jus etiam et privilegium gladii inter reliquas praerogativas habere perhiberentur, ideo Comitatus tale jus et privilegium sedulo investigabit, quinam scilicet ex praefatis dominis terrestribus tali jure gaudeant? Quinam item et quomodo eodem usi aut non usi fuerint? Unde capta dein circucmstantiali omnium informatione, quibus ultro ejusmodi privilegium concedendum aut impetrati jam hactenus privilegii usum readmittendum vel vero penitus sufferendum, cassandumque e re judicaverit, Suae sacratissimae Caesareo-Regiae Majestati veram, genuinam et sinceram vel per se, vel medio incl. Dominorum statuum et ordinum Regni Croatiae eatenus submittet informationem.

6-to: Lectum fuit repetitae instructionis Regiae punctum 5-tum de generali amnystia praedonibus modalitate ibidem attacta clementer elargita sonans; cujus benigne demandatae effectuationi ad tenorem et continentias ejusdem Comitatus semet omnimode studebit conformare. Duplicem quoque juxta aeque more perlectum instructionis praememoratae punctum 6-tum: unam ab excelso consilio Regio locumtenentialis, a directore provincialis commissariatus Hungarici, aliam, in rebus contributionis et eandem concomitantibus constituendo dom. Provinciali commissario et respective generali cassae perceptori recognoscendam impositurus dependentiam.

/13/ 7-mo: Lectum fuit ejusdem instructionis punctum 7-mum salaria dominorum magistratualium officialium complectens. Quibus pro taliter salarisandis declaratis, ex rationibus eidem puncto insertis proxime seu circa finem fluentis mensis Novembris in celebranda particulari Comitatus congregatione modernis temporum circumstantiis ita exigentibus assumentur pro servitiis Comitatus et aliis necessitatibus sequentes:

	Menstrue for., den.		Annue pecun. for.
1 Locumtenens militarium	10	-	120
1 Vigiliarum magister	5	83 ⅓	70
9 Equites gregarii	4	-	48
2 Corporales peditum	4	-	48
30 Pedites gregarii	3	-	36
1 Castelllanus ad carceres	6	25	75

Hactenus porro per patriae hujus superiotatem cum ordinatis stipendiis assumpti 40 praedonum persecutores haidones usque ad finem nunc decurrentis mensis adhuc in statu quo permanebunt. Unde stipendia assumendorum modo praevio militum a 1-ma venturi mensis Decembris exordium sumere debebunt. Lictoris demum quo leviori poterit stipendio quantocyus etiam conducendus veniet. Quos omnes juxta extradatum et respective deinceps per Comitatum extradandum individuale schema dominus generalis cassae perceptor ex nunc eidem per Caesareo-Regiam commissionem admanuatis mille septingentis florenis pro ratis anni currentis, venturique anni prima angaria exolvendos habebit. Pro reliquarum trium anni proxime venturi angariarum exolutionibus juxta extradandas eatenus hujus Caesareo-Regiae commissionis assignationes ex cassa Bellica Eszekiensi pecunias aquisiturus. Invigilabit quoque Comitatus ne hoc puncto expressus sal marinus ac a fortiori Turcicus per quempiam in Comitatum inducatur, minus vero distrahatur.

8-vo: Lectum fuit 8-vum saeperepetitae instructionis Regiae punctum de cassa domestica Comitatus, ejusdemque ac contributionis Regiae exigendarum rationum idaea. Ex cujusmodi fundo quoniam dominorum officialium, militum ac servitorum comitatensium salaria aliaeque occursurae extraordinariae errogationes a 1-ma Januarii anni 1747. profidenda forent, nunc autem ejusmodi fundus erui minime valerit, Comitatus sedulam adhibebit curam, /14/ ut in proxime celebranda congregatione talem fundum adinvenire et adinventum adhuc sub commissionis decursu eidem pro inspectione praesentare valeat. Qui tamen fundus si non sufficeret, pro distincta a contributione Regiae finem in praemissum per plebem supportanda impositione repartitio esse debebit.

9-no: Lectum est tandem ultimum antelatae benignae instructionis Regiae punctum, de sublatione (facta incorporatione) tricesimarum, his in partibus hucusque habitarum, fiendaque teloniorum legali regulatione sonans. Cui etiam tempore et circumstantia commoda adveniente Comitatus satisfacere non intermittet. Caeterum praecipiente, hoc puncto, Sua sacratissima Majestate pro sigilli proprii, ad normam aliorum etiam Comitatuum benigna huic Comitatui collatione humillime recursus et simul etiam projectum illius est suppeditaturus. Inrerea vero supremi comitis officii administratore (cujus sigillo usque ad proprii impetrationem utendum praeciperetur) nondum installato existente, dominus Comitatus vicecomes, cum notario publicas expeditiones authenticabunt, robur sortituras firmitatis.

N-ro 3.

Pročitani su spisi kraljevskog povjerenstva, zajedno s prilozima, vezano za uređenje odnosa između Vojne krajine i županije, s obzirom na preseljenje stanovništva, budući da je dio mjesta iz Vojne krajine izdvojen i pripojen Srijemskoj županiji

10-mo: Lectum quoque extitit hesterna instaurationis die per excelsam Caesareo-Regiam commissionem Comitatui cum accessoriis suis, literis AA. B. CC. D. E. F. et G. insignitis traditum et pleraque ejusdem excelsae commissionis tam in districtu

Bacsiensi, Trans- quam et in Syrmiensi Cis-Danubium ac Savum partim in excisione et ordinatione locorum confiniariorum, partim vero reductione politici seu provincialis status acta, facta; quemmadmodum et institutas salutares intuitu imigrationis eorum, qui provincialem vel militarem statum assumpserunt, publicarum item et dominalium contributionum solutionis, debitorum ad invicem per migraturos complanationis, sylvarum praeterea in lineam Confiniarium cadentium per utramque jurisdictionem suo modo usuationis, ac tandem interpositarum per quospiam querelarum, reservatarumque suarum, dispositiones punctatim complectens publicum instrumentum N-ro 2-do notatum. Idemque in originali cum supraspecificatis suis accessoriis pro futura etiam Comitatus notitia et directione penes prothocollum est repositum, copialiter prothocollo Comitatus, cum accessoriis D. E. F. inserendum.

N-ro 4.

Odluka povjerenstva s tri priloga kojom je propisan način ubiranja kontribucije na seliš̌tima i predijima vlastelinstava

11-mo: Lectum est etiam aeque per saepefatam commissionem uno contextu sub N-ro 3-tio praesentatum **Decretum,** una cum ternis suis accessoriis, in quorum primo, dominiorum a Confiniis remanentes sessiones populosae in genere, et ex his emergens contributio Regia. In secundo cujuslibet dominii pagi et possessiones earundemque populosae sessiones in individuo. Tertio demum remanentia antelatorum dominiorum praedia seu desertae sessiones continentur. Cujusmodi decretum una cum suis accessoriis fine eo consignatum extitit, ut tum ibidem attactae excelsae commissionis dispositiones observentur, cum vero ut contributionis exactio usque ad ulteriorem fiendam ordinationem secundum ibidem contentam modalitatem instituatur.

Prijedlog predsjednika povjerenstva za prisjedinjenje o javnim radovima

12-mo: Quandoquidem vero in ejusdem N-ro 3-tio notati instrumenti perlectione per dominum praesidentem commissarium propositum extitisset, quod praestatio quoque gratuitorum laboratorum Comitatus hujusce plebem manere deberet, quibus ultro majoribus et nimium praejudiciosis Comitatus subjiceretur oneribus, ex eo potissimum etiam quia tales gratuitos laboratores misera contribuens plebs 2 florenis 50 denariis singulae sessioni impositis et inhaerentibus redimere jam pridem fuisset assolita, sed neque in aliis Regni Hungariae, multo minus Croatiae (cui Comitatus hicce jam reincorporatus est) comitatibus tales gratuiti laboratores praesertim ad aliam jurisdictionem aplicandi, quemadmodum hinc Futokinum, Comitatui Bacsiensi, consequenter jurisdictioni Regni Hungariae subjectum aplicantur, praestarentur, tum ideo cum vero quod plura alioquin in Comitatu Bacs hactenus militaria loca jam incorporata eo aplicari valerent, Comitatus iste pro miserae plebis sublevamine eatenus reservat ad benignissimum Suae Majestatis Thronum recurrendi facultatem, quemadmodum et intuitu praestandorum ad praesidia aliaque loca lignorum humillimum facere recursum. Interea vero a proportione moderni multum diminuti provincialis terreni erga tamen

praeviam domini comendantis Petrovaradiensis requisitionem et dominorum Bellici, Provincialisque commissariorum concertationem, dom. vicecomes pro hac duntaxat vice et sine ulteriori consequentia signanter in continuationem incepti jam ibidem aggerum laboris erga assolitam septem cruciferorum et unius portionis panis dietim praestandum tales labores ex Comitatu ordinabit.

Dopis osječkog odbora o vojnim bjeguncima baruna Trenka

13-tio: Lectae fuerunt certae deputationis Eszekiensium de dato 3. Octobris anni currentis emanatae literae, una cum inclusa dom. baronis colonelli a Trenk intuitu praefugorum militum suorum insinuatione, uti et certa copia intimati Consilii bellici excellentissimo dom. generali ab Engelshoffen commissario Regio sonantis de dato Viennae 30. Augusti anni currentis grationales regias ad desertores etiam Trenkianos extensas esse perhibentis, et pro notitia eousque duntaxat donec a superiotate politica quidpiam eatenus advenerit, sub N-ro 4-to ad prothocollum reponuntur.

/16/

N-ro 6.

Imenovanje Mihovila Ignjata Cserkiczyja pokrajinskim povjerenikom triju donjoslavonskih županija.

14-to: Ex clementissima Caesareo-Regiae Majestatis resolutione dom. Michael Ignatius de Cserkicsy adhucdum incl. dominii Illokiensis administrator per Caesareo-Regiam commissionem pro provinciali horum trium Comitatuum commissario cum salario quingentorum florenorum eligitur et denominatur. Juramenti superinde depositione ut eo in majorem ejusdem constitutio et resolutio devenire possit notitiam, Eszekinum, ad occasionem terminationis hujusce reincorporationis dilata existente.

Teritorijalno ustrojstvo županije: Županija je podijeljena na dva kotara: Vukovarski i Iriški. U nastavku su navedena vlastelinstva i ostala mjesta koja pripadaju Vukovarskom, odnosno Iriškom kotaru

15-to: Ut erectus modo praevio Comitatus Syrmiensis in debitum ordinem, qui omnium rerum anima est, reducatur, visum et unanimi consensu determinatum est, ut idem in bifarium seu binos Processus, Vukovariensem scilicet et Irrighiensem, totidem judices nobilium complectens dispescatur, Processumque Vukovariensem ingrediantur:

N-ro 7.

Dominia: Vukovar
„ Nustar
„ Karlovecz

Item dominii Illok Cis-montanum loca utpote: oppida Illok utrumque, Szuszek, Szvillos, Grabovo, Szot cum Pakledin, Mollovin, Lyuba, Vizics.

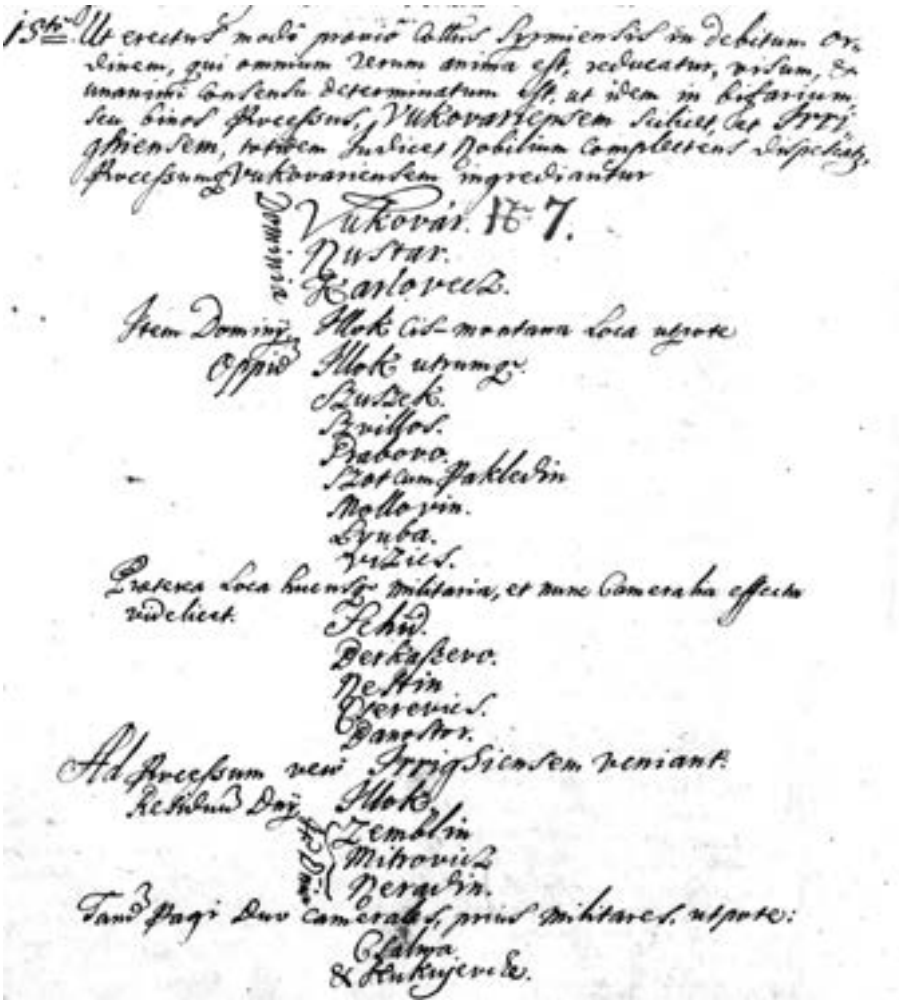

Iločki i Iriški sudbeni kotarevi s vlastelinstvima 1746. g.

Praeterea loca hucusque militaria et nunc cameralia effecta videlicet: Schid, Berkaszevo, Nestin, Cserevics, Banostor.

Ad Processum vero Irrighiensem veniant: residuum dominii Illok, dominia Zemblin, Mitrovicz, Neradin, tandem pagi duo camerales, prius militares, utpote: Csalma et Kukujevcze.

Izbor sjedišta plemićkih sudaca ždrijebom

/17/ 16-to: Diviso modo praevio in bifariam Comitatu, ut tum negotia publicum respicientia, cum et instantias privatorum tangentia celeriorem sortiantur effectum, id quoque conclusum est, ut dom. vicecomes cum adjuncto sui dom. vicejudicis nobilium Bellay Illokini, dom. judex nobilium Zaborszky Irrighini, dom. judex nobilium Szlavics

cum adjuncto dom. vicejudicis nobilium Purullics Vukovarini, dom. vicejudex nobilium Wamosy in Tovarnik, tandem dom. vicejudex nobilium Bogdanics in Kamenicz suas ordinarias residentias fingant.

N-ro 8.

Kao mjesto održavanja županijskih skupština određuju se Vukovar i Ilok. Budući da ne postoji županijska kuća, upućena je molba kraljici da dopusti korištenje vojarni za održavanje županijskih skupština

17-mo: In eo etiam Comitatus coram se causantibus consulere volens conclusit, ut generales Comitatus congregationes alternative Vukovarini et Irrighini celebrenter. De reliquo quia hinc neo-erectus Comitatus domum comitatensem seu celebrandorum judiciorum locum non haberet, sed neque tam brevi extrui curare posse praevideret, in eo quoque Suae sacratissimae Majestati humillime supplicandum censuit, quatenus eadem tum ex zelo illo quo ipsamet etiam justitiae administrationem celerius exequendam desiderat, cum vero ideo quia ipsae omnes in Syrmio existentes casarmae provincialium laboribus et expensis exstructae haberentur et respective conservandae venirent, in locorum pro celebrandis congregationibus designatorum casarmis easdem congregationes celebrare admittere, custodes vero earumdem casarmarum ex aerario suo Regio salarizandos resolvere clementissime dignaretur.

N-ro 9.

Odredba o obvezi sastavljanja dopisa na latinskom ili narodnom jeziku

18-vo: Id quoque in considerationem venire oportuit, quod universis fere comitatensibus officialibus exactam linquae Germanicae ejusdemque characteris notitiam ignorantibus in porrigendis Comitatui ejusmodi idiomate concinatis memorialibus et repraesentationibus seu extra seu intra eorundem dominorum officialium congregationes non levem essent habituri difficultatem et in administranda celerius justitia temporis remorari, sed et universa Latino et nativo idiomate exemplo aliorum comitatum hic quoque pertractare competeret, statuitur, ut deinceps cujuscunque generis memorialia, prout et dominorum officialium repraesentationes vel Latino vel vero Illyrico, latinis tamen literis scripto idiomate concinnentur, secus non acceptandas. Quod ut eo citius, certiusve in omnium Comitatus incolarum deveniat aures, incumbet dominis judicibus nobilium et vicejudicibus nobilium, universis Comitatus locis hancce dispositionem per currentales notificare.

N-ro 10.

Nacrt Povjerenstva o uređenju rada županije u predmetu organiziranja pučkog ustanka (insurekcije). Odlučeno je da se županija uredi prema propisima koji su na snazi u Hrvatskoj

19-no: Propositum dein fuit per praelibatam exc. Commissionem projectum de exercituatione in hoc quoque Comitatu ne fors necessitate sic ferente instituenda, quo

in merito postquam /18/ articuli 46. et 66. anni 1681., prior quidem de generali Regni Hungariae, posterior vero particulari Regni Croatiae et Sclavoniae insurrectione sonans, ac idem ultimus per articulum quoque 59. ultimae Diaetae confirmatus consulti extitissent, adinventum est, quod tota Sclavonia consequenter et hicce Comitatus normae Regni Croatiae in militando debeat conformari. Cujus etiam intuitu ab excellentissimi domini praelibatorum Regnorum Bani, inclytorumque dom. Statuum et Ordinum altisimis dispositionibus dependebit.

N-ro 11.

Zahtjev županije da se teret održavanja vojarni uredi proporcionalno području Vojne granice

20-mo: Ad punctum porro ex parte ejusdem excelsae commissionis et militari comunicatum, ubi de reparatione casarmarum in linea Confiniaria remanentium quaestio mota fuit, ex parte Comitatus officiose repositum est: quod siquidem constaret excelsae commissioni quantam terreni plagam misera contribuens plebs tempore modo excisae Confiniariae jurisdictionis amiserit, considerare etiam, quod hoc facto amittendo fundum et consequenter beneficium, onus quoque cessare debeat. Speraret proinde Comitatus, quod proportionato ad modernum statum militaris illocationis onere eadem misera contribuens plebs respicietur. Quo si eandem gravari contingeret, ex reparatione casarmarum non comodum sed onus sentire deberet.

N-ro 12.

Zaključak da se za potrebe održavanja prepiske između tvrđave u Petrovaradinu sa starom i novom Savskom granicom uvede daća za uzgoj konja u Irigu i u Velikim Radincima

21-mo: Id quoque ultro conclusum est, ut ordinantiis pro necessaria praesidii Petrovaradiensium cum novo et veteri Savano confinio correspondentia Irrighini duae, in Magno Radincze vero tres equiles portiones regumentales erga tamen bonificationem per incolas praesentantur. Quae si constanter ibidem permanserint, omni bimestri computus quoque ineundus erit.

N-ro 13.

Zaključak o mjestu i datumu održavanja male županijske skupštine (Ilok, 24. studenog 1745.) na kojoj će se raspravljati o predmetima koji sada nisu mogli biti riješeni na ovoj sjednici

22-do: Ut autem plura Comitatus negotia, quae stante hac institutione determinari non poterant, signanter autem intuitu assumendorum in necessitatibus Comitatus militum proxime pertractari valeant, pro particulari Comitatus congressu praefigitur terminus ad 24-tam, eandemque subsequentes labentis mensis Novembris dies Illokini celebrandam, qui locus et terminus hoc facto publicatur.

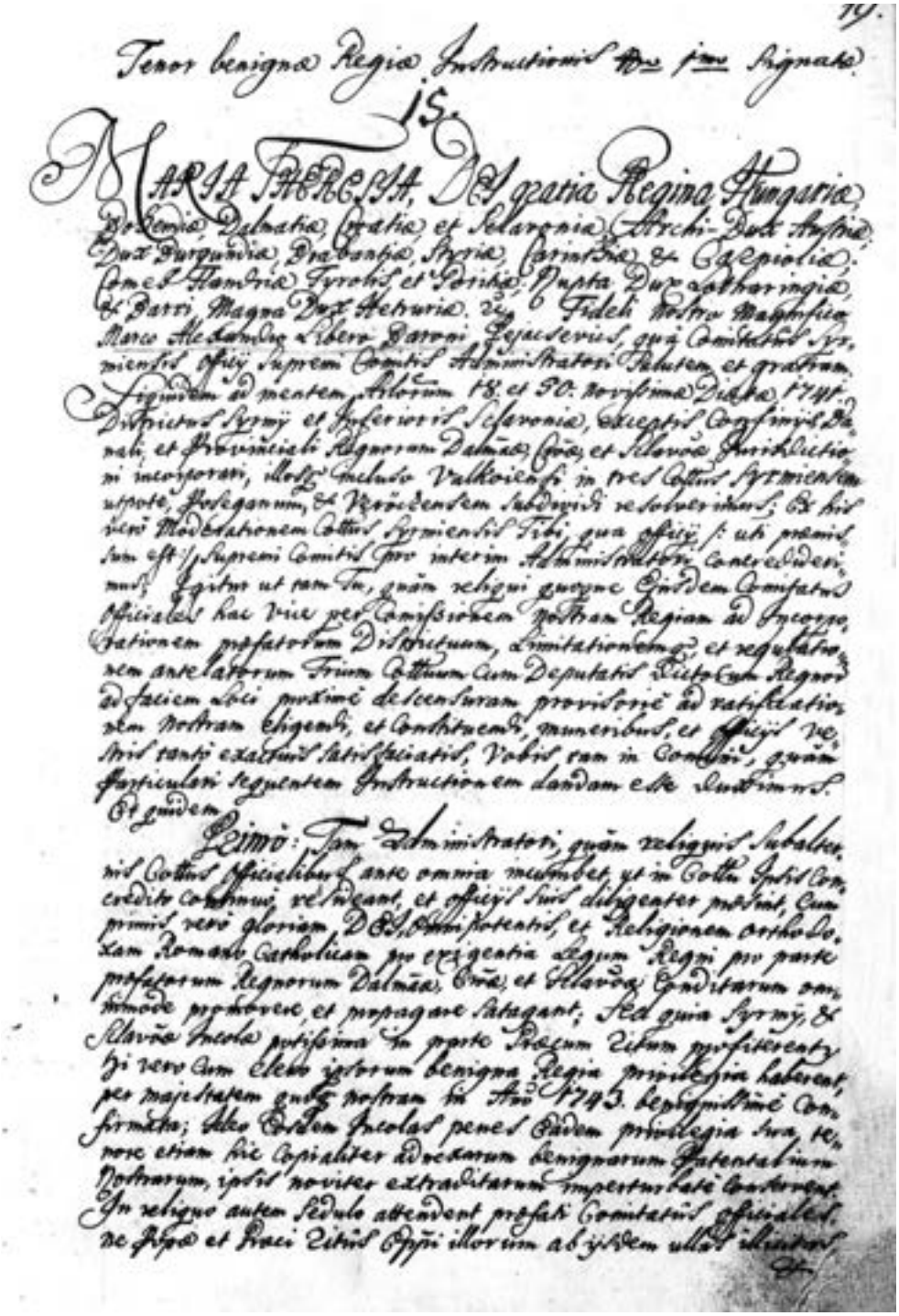

Uputstvo kraljice Marije Terezije Srijemskoj županiji 1745. g.

N-ro 14.

Predstavnici Sabora Kraljevinâ su iznijeli jamstvo prava mača, navedeno pod br. 5 ove sjednice, za koje im županija izdaje svjedočanstvo

23-tio: His modo praevio peractis, conclusis et determinatis, spectabiles et generosi domini Regnorum Dalmatiae, Croatiae et Sclavinae deputati commissarii in facie adhucdum considentis Comitatus certam sub N-ro 5-to prothocollo inserendam exhibuerunt interpositam juris cautelam, superqua petitae quoque testimoniales extradabuntur.

/19/ Tenor benignae Regiae instructionis N-ro 1-mo signatae:

N-ro 15.

Naputak Marije Terezije o uređenju županije

MARIA THERESIA, DEI GRATIA REGINA HUNGARIAE, Bohemiae, Dalmatiae, Croatiae et Sclavoniae, archi-dux Austriae, dux Burgundiae, Brabantiae, Styriae, Carinthiae et Carnioliae, comes Flandirae, Tyrolis et Goritiae, nupta dux Lotharingiae et Barri, Magna dux Hetruriae etc. Fideli nostro magnifico **Marco Alexandro libero baroni Pejacsevics,** qua Comitatus Syrmiensis officii supremi comitis administratori salutem et gratiam.

Siquidem ad mentem articulorum 18. et 50. novissimae Diaetae 1741., Districtus Syrmii et Inferioris Sclavoniae, exceptis Confiniis, Banali et provinciali Regnorum Dalmatiae, Croatiae et Sclavoniae jurisdictioni incorporari, illosque incluso Valkoviensi in tres Comitatus Syrmiensem utpote, Poseganum et Veröczensem subdivisi resolverimus. Ex his vero moderationem Comitatus Syrmiensis Tibi, qua officii (uti praemissum est) supremi comitis pro interim administratori concrediderimus. Igitur ut tam Tu, quam reliqui quoque ejusdem Comitatus officiales hac vice per commissionem Nostram Regiam ad incorporationem praefatorum Districtuum, limitationemque et regulationem antefatorum trium Comitatuum cum deputatis dictorum Regnorum ad faciem loci proxime descensuram provisorie ad ratificationem Nostram eligendi et constituendi, muneribus et officiis vestris tanto exactius satisfaciatis, Vobis tam in communi quam in particulari sequentem instructionem dandam esse duximus. Et quidem:

Primo: Tam administratori, quam reliquis subalternis Comitatus officialibus ante omnia incumbet, ut in Comitatu ipsis concredito continuo resideant, et officiis suis diligenter praesint, cumprimis vero gloriam DEI omnipotentis et religionem orthodoxam Romano-catholicam pro exigentia legum Regni pro parte praefatorum Regnorum Dalmatiae, Croatiae et Sclavoniae conditarum omnimode promovere et propagare satagant. Sed quia Syrmii et Sclavoniae incolae potissima in parte Graecum ritum profiterentur, hi vero cum clero ipsorum benigna Regia privilegia haberent, per Majestatem quoque nostram in anno 1743. benignissime confirmata. Ideo eosdem

incolas penes eadem privilegia sua tenore etiam hic copialiter adnexarum benignarum patentalium Nostrarum, ipsis noviter extraditarum imperturbate conservent. In reliquo autem sedulo attendent praefati Comitatus officiales, ne popae et Graeci ritus episcopi illorum ab iisdem ullas illicitas /20/ et arbitrarias collectas, mulctas item pecuniarias aliasve extorsiones pro libitu ipsorum exigere et extorquere attentent, sed neve etiam domini terrestres normam iisdem in anno 1737. respectu obligationum ipsis a subditis suis praestandarum praescriptam usque dum successive cum Comitatum interventu urbaria dominalia usui et patriae illi accomoda suo modo confici et regulari valebunt, excedant, subditosque suos ad plus praestandum cogant. Sed neque nonam etiam donec aliter per Nos dispositum fuerit a subditis suis desumere audeant. Adeoque tam in his, quam aliis quoque omnibus occasionibus contribuentem plebem ab indebitis et excessivis quibusvis exactionibus et pressuris conservare studeant, sed nec ipsi quoque simile quid attentent antelati Comitatus administrator et officiales.

Secundo: Politica quaevis et Provincialia modalitate in Hungariae et Croatiae Regnis nostris passim introducta et usitata in Comitatu sibi concredito tractabant, atque curabunt, adeoque in gremio illius dum et quando necesse fuerit, generales cum interventu etiam qui adesse volunt, dominorum terrestrium vel eorundem officialium praevie semper per currentales (uti moris est) invitandorum congregationes pro tractandis ejusmodi publicis servabunt, quam etiam ad generales fidelium Statuum et Ordinum Regni Nostri Croatiae congregationes, semper (dum vocabuntur) unum alterumve ex gremio sui exmittent, deputatos, proponenda ibidem, si quae nomine Comitatus habebunt, proposituros et inde vicissim, dum rediverint, de ibidem pertractatis et conclusis Comitatui in proxima generali congregatione sua debitam relationem scripto facturos. Praecipue vero eo solerter contendent, ut quantum contributionale a contribuentibus de tempore in tempus sub onere dandarum desuper rationum debite semper exigatur et defectu absque omni persolvatur. Solutum demum ad cassam comitatensem colligatur, inde evero ad cassam Bellicam Eszekini constitutam erga quientantias cassae praefectorum fideliter administretur. Omnia denique, quae ab incolis quocunque titulo praestanda veniunt, eo, quo spectant, in tempore aeque praestentur et administrentur. Super omnibus autem perceptis et erogatis constitutus Comitatus perceptor mox finito anno militari cum requisitis probis et documentis sufficienter instructas rationes, prout in Hungaria usitatum est, Comitatui exhibebit, nolens vero vel intermittens compulsivis etiam mediis lege idcirco praescriptis per Magistratum cogatur. Singulariter autem etiam eo intentus sit Magistratus, /21/ ut postquam ex noviter instituenda Comitatus conscriptione aequa et justa propositio inter contribuentes elaborabitur, illa debite pro futuro observetur, neque sine gravi ratione et publica Comitatus determinatione in quopiam immutetur, ac in reliquo etiam ea, quae leges Regni et signanter articulus 63. anni 1723. in praemissis praescribunt, exacte observare teneantur.

Tertio: Processsus et litigia, quae inter terrestres dominos vel alios nobiles ibidem vertuetur, ac vi legum Hungariae et Croatiae foro comitatensi dijudicando competunt,

Magistratus pro administratione justitiae per partes suo modo requisitus et interpellatus, servatis de jure servandis in Comitatu sibi concredito dijudicanda assumet, et decidet. Partibusque justitiam juxta Regni leges exacte et celeriter administret, admissa pro qualitate causarum et dictamine legum intra vel extra dominium si causa apellabilis sit, a vicecomite et judicibus nobilium in partibus (uti dicitur) procedentibus, ad Sedem judiciariam Comitatus singulis annis quoties necesse erit, in Comitatu debite aeque celebrandam, inde autem ad Tabulam Nostram Banalem apellatione. Occasione vero celebrandarum Sedium dominalium judex nobilium cum jurato assessore praesentes semper aderunt et ibidem diligenter illa, quae iisdem secundum praescriptum legum incumbunt, curabunt. Quod si autem in Sclavonia et Syrmio tales causae occurrerent, quae antecedenter jam per instantias, quas hactenus habuerunt, finaliter decisae et superatae fuerunt, tunc res judicata pro tali relinquatur et maneat, amplius coram Comitatu non resuscitanda. Pendentes tamen seu ibidem jam praevie inceptas nondum tamen finaliter terminatas lites, causantes si vel ambae partes, vel jure convectae saltem provinciales fuerint, vel de re jurisdictioni provinciali subjecta agatur, non alibi, quam coram Comitatu foris provincialibus servatis de jure servandis promovere poterunt. Et quia

Quarto: Memorati Comitatus Magistratus ad instar aliorum comitatensium jure etiam gladii gaudebit, igitur in solerter persequendis ac pro demerito etiam puniendis praedonibus, aliisque malefactoribus omnem laborem et industriam pariter impendent, quo taliter in Syrmio quoque et Sclavonia intrinseca quies et tranquillitas restabiliatur, malefactoresque condigna et promerita poena puniantur. Quem in finem Comitatus in bono ac securo loco ipsi per /22/ commissionem Nostram assignando, etiam carceres pro deliquentibus sub bona custodia et provisione servandis habebit et reliqua etiam ad exercitium juris gladii necessaria requisita procurabit.

Quinto: Et cum suprafatis Regiis commissariis nostris ex peculiari gratia et clemenetia nostra facultatem hac vice benigne concessissemus, ut ad citius atque facilius in illis partibus reducendam publicam quietem et tranquillitatem generalem amnystiam pro praedonibus in libertate adhucdum constitutis consequenter sub judiciaria potestate nondum existentibus altissimo nomine Nostro eo modo publicare possint, ut praefigendo illis terminum intra quem semet coram ipsis vel superiotate sua sistere debeant, et, ut tales, qui sponte sistent vel militaria servitia statim amplectantur, vel deposito praevie juramento, quod deinceps a praedociniis et aliis maleficiis penitus abstinere et domi suae constanter permanere velint, semet in unam, vel alteram pagensium communitatem inscribi curare teneantur. Igitur hujus quoque effectuationi omnimode intentus erit Magistratus.

Sexto: Siquidem praefatus Comitatus, quamvis Regno Nostro Croatiae caeteroquin incorporabitur, suam attamen contributionem praestare et illocationes militares, aliaque concomitantia onera publica ad instar comitatuum Regni Nostri Hungariae supportare debebit. Hinc Comitatus iste et ejusdem Magistratus in reliquis quidem praefatorum Regnorum Nostrorum Dalmatiae, Croatiae et Sclavoniae banali et provinciali jurisdictioni, cui praevio modo incorporabitur, ad instar aliorum in iisdem Regnis sitorum comitatuum suberit. In contributionibus tamen et aliis contributionum concomitantibus

et fundum illius tangentibus et respicientibus oneribus et dispositionibus publicis ad instar comitatuum Hungaricorum imediate a Regio locumtenentiali Hungarico consilio Nostro, prout et costituendus in illis partibus provincialis commissarius in rebus officii a directore provincialis commissariatus Hungarici dependebunt. Debitam cum iisdem correspondentiam in praemissis et eorundem dispositionibus parituri, regulamentoque etiam militari, quod in Sclavonia et Syrmio actu viget et in usu est, usque ulteriorem Majestatis nostrae dispositionem semet debite conformaturi.

Septimo: Salaria porro administratoris et constituendorum praevio modo comitatensium officialium taliter benigne ordinavimus: ut officii supremi comitis administrator 1000 florenos, vicecomes 500 flor., notarius 300 flor., generalis cassae percepttor 300 flor., judex nobilium 200 flor., juratus assessor 100 flor., procurator demum fiscalis 150 flor. habeant. Praeterea ut Comitatus equites etiam et hajdones pro exactione contributionis, persecutione item et extirpatione praedonum, aliorumque publicorum malefactorum necessarios cum superioribus et subalternis officialibus suis, prout et lictorem /23/ teneat, competentia iisdem salaria et respective stipendia, proxime aeque regulanda pariter percepturos. Interea vero, et donec fundos praespecificatorum salariorum in praenotato Comitatu eruetur, ex peculiari gratia Nostra salaria ejusmodi ab aerario Nostro regio usque ultimam Decembris anni futuri 1746. pendi curabimus. E contra autem pro indemnisando aerario Nostro salis in Sclavonia et Syrmio, et quidem unius cujusvis ibidem distrahendi centenarii pretium in 15 cruciferos a 1-ma Julii anni currentis usque finem Decembris anni 1750. elevandum resolvimus. Diligenter autem invigilabunt praefati Comitatus officiales, ne sal marinus, quem positive in omnibus hisce tribus comitatibus inhiberi volumus, eo inducatur et invehatur, congruum idcirco, dum et quando res exigit remedium et provisionem facturi, constitutisque etiam ibidem salis officialibus nostris necessariam eo fine, ubi opus fuerit, assistentiam praebituri.

Octavo: Quoniam vero in Regno Nostro Hungariae ea observaretur in praemissis modalitas, quod quivis Comitatus supremis comitibus et officialibus suis, aliisque servitoribus comitatensibus competentia salaria ex cassa sua domestica persolvat, hinc, mox ubi praenominatus Comitatus debito modo regulatus et Magistratu suo instructus fuerit, idem mox eam provisionem faciet, ut a die 1-a Januarii anni 1747. et sic imposterum semper ex cassa sua domestica universa sua salaria, stipendia item suorum militum et alias quasvis particulares Comitatus expensas persolvat, eandem tamen cassam domesticam cum contributionali Magistratus nunquam commisceri et confundi admittet, sed superatas et distinctas ab utraque cassa a perceptore suo rationes quotannis indispensabiliter quantocyus exigat, exactas revideat et censuret, censuratas utriusque ordinis rationes, esto ab invicem separatas, connexive tamen se habentes in genuinis paribus, sigillo Comitatus et subscriptione magistratualium authenticas Regio locumtenentiali consilio Hungarico Posonium, de cassa autem Comitatus domestica sonantes rationes in simili exemplari etiam fidelibus statibus et ordinibus Regni Nostri Croatiae singulis annis submittet. Praeterea:

Nono: Siquidem regias tricesimas Nostras hactenus in finibus Sclavoniae adversus Hungariam et Croatiam habitas, facta semel incorporatione per commissarios Nostros

regios inde tolli, et ad confinia versus Turcicum ponenda transferri. Telonia vero in medio Syrmii et Sclavoniae reperibilia eousque, donec per Magistratum comitatensem ed exigentiam legum eatenus sancitaria et signanter articulorum 15. 1715. et itidem 15. 1723. nec non 28. novissimae Diaetae revidebuntur et quae tollenda sunt, tollentur et stabilienda stabilientur, vectigaliaque eorundem limitabuntur, in statu quo reliquenda esse benigne resolvissemus. Ideo saepefatus Magistratus in gremio sui etiam praefatam teloniorum revisionem successive assumet et peraget, relationemque idcirco fidelibus statibus et ordinibus Croatiae submittet. Illorum velo teloniorum possessores, quorum telonia pro necessariis praevio modo inventa */24/* et stabilita fuerint, ad reparationem quoque et conservationem viarum et pontium, observandumque et non excedendum ipsis praescriptum vectigal, extrahendum item (si non habeat) Regium teloniale privilegium, adeoque satisfaciendum obligationi suae juxta praecitatas leges effective adstringet. Sine praehabito autem Regio teloniali privilegio, nulla nova telonia erigi admittet.

In reliquo autem officiales comitatus tam in concreto, quam in particulari quivis illorum respectu muneris et officii sui generaliter ea etiam observabunt, quae leges Regni praescribunt et iisdem observanda praecipiunt.

Quae omnia autem ut debite observenter et in effectum deducantur, administrator officii supremi comitis sedulam ac diligentem curam habebit, articuloque 56. anni 1723. aliisque Regni legibus de officiis supremorum comitum sonantibus semet exacte conformabit. Et cum Comitatus etiam proprium sigillum authenticum habere debeat, ideo ut primum Magistratus, praevio modo institutum et ad activitatem positus fuerit, mox pro sigillo ad Majestatem nostram recurret, et una etiam projectum illius Nobis exhibebit. Interea autem in publicis expeditionibus suis sigillo administratoris utetur. Et haec sunt, quae praefati comitataus Magistratui pro instructione hac vice et donec aliter disposuerimus extradanda esse duximus et concedenda.

Datum in Archi-ducali civitate Nostra, Vienna Austriae, die 1-ma mensis Julii anni Domini Millesimo Septingentesimo Quadragesimo Quinto.

Maria Theresia, manu propria

Comes Ludovicus de Battyan, manu propria
Ioannes Adelffy, manu propria

L/ocus/ S/igilli/

16.

Tekst očitovanja kraljevskih povjerenika o uređenju pitanja preseljenja stanovništva između Srijemske županije i Vojne granice

Tenor Publici instrumenti N-ro 2-do notati

Infrascripti Romanorum Imperatoriae, Hungariae, Bohemiae, Dalmatiae, Croatiae et Sclavoniae Regiae Majestatis, Dominae Dominae Nostrae clementissimae

ad sancitam tenore articuli 18. et 50. novissimae Diaetae incorporationem Regni Sclavoniae inclusi Syrmio peragendam, /25/ benigne nominati commissarii, per praesentes fidedigne testamur, atque reccognoscimus, qualiter sumefata Caesareo-Regia Majestas e re servitii sui, bonique publici esse ducens clementer resolverit, ut jam attactus 18-mus diaetalis articulus mox statim et non obstante moderno adhuc belli strepitu, ac pacatiorum temporum penuria in realem effectum deducatur, eoque fine praeprimis in hac regione cum contribuentibus nimium permixti militares in locis Cserevics, Banostor, Nestin, Illok, Berkaszevo, Schid, Csalma, Kukujevcze degentis ab invicem segregarentur, adeoque pro his postremis alibi collocandis non modo novum terrenum exscindatur, sed et erga paria Caesareo-Regia mandata etiam in Comitatu Bacsiensi nimirum remota a finibus, partim Danubii, partim Tybisci fossata, utpote Palanka, Bresztovacz et Zombor, contextu uno, provinciali jurisdictioni incorporentur, e converso vero diversa hactenus Tybisco adjacentia cameralia loca, signanter Mossorin, Lok, Gardinovacz, Kobila, Tyrye et Gardinovacz pro militaribus ex oppido Sanctae Mariae migrantibus evacuentur. Omnes igitur ab utriusque respective permanere volentes militares ad hanc igitur partem Danubii semet transferant, quibus una cum prioribus terrenum pro ipsorum subsistentia sufficiens a Petrovaradino usque Semblinum hoc et illo incluso assignari, illudque in vicem huc usque ex hac altera parte Danubii sparsim inhabitatae plagae jam pro novo Danubii confinio substitui et stabiliri debeat. Illis vero, qui ex locis Csalma, Kukujevcze, qua militares ultro futuri migrant, novum Syrmii ad Savum confinium pro eorundem illocatione, ita etiam vigore Caesareo-Regiae resolutionis jam anno 1743. pro tota Sclavoniae confiniorum linea amplius conectenda et rectificanda clementer elargitae his qui ex locis Dominii Vukovar ad statum militarem applicandis, utpote Illincze, Nemcze et Orolik per totum, cum Malavascze et Banovcze, Gyeletovcze, Slakovcze, Laso et Jankovcze solum in parte, contribuentes statum confiniarium amplexi sunt, inferius Savi confinium designetur.

Ut porro haec cuncta pacate et facilius suscipi valeant, Caesareo-Regia Majestas benignam intentionem suam esse declaravit, ut conditionis utriusque nempe in fossatis provinciali jurisdictioni incorporandis militares, et vice versa in provincialibus locis ad confinia militaria exscindendis contribuentes liberam optionem habeant super eo, utrum ipsi per electum sibi novum statum in priore suo domicilio persistere, aut vero antiquum statum et conditionem retinendo inde migrare velint.

Quae proinde taliter exequi volens haec Caesareo-Regia aulica commissio primum semet in Comitatum Bacs personaliter contulit, ad omnes incolas in memoratis fossatis et cameralibus locis /26/ degentes, viritim super praevia Eorumdem intentione individualiter constituendos, quo praemisso ex hac parte Danubii et quidem Semblini extremo nempe confinii loco, Carlovizczii praeterea et Petrovaradini Ipsa commissio idem peregit, atque pro lucro temporis, cujus rigor et inconstantia propius jam immineret, hinc etiam opus Incorporationis quo melius promovendi fine parem incolarum constitutionem per Syrmium tam in fossatis militaribus, quam etiam vicissim ad Confinia applicandis provincialibus locis, partim nomine Regni Croatiae statuum ad hanc Aulicam commissionem deputatis dominis commissariis cum adjuncto Ipsis ex parte militari

et hujatis deputationis domino Belli commissario, partim autem illis, qui alioquin ad noviter conscribendum Syrmium exmissi fuerant, una detulit. Quemadmodum isthic pro necessaria incl. Comitatus inspectione, directione et ulteriore rei executione fassiones constitutorum sub Litt. AA. a Nobis commissariis, sub Lit. B. a dominis incl. Regni Croatiae deputatis et sub Litt. CC. ab antelatis conscriptoribus eodem tempore et in diversis districtibus modo praevio individualiter excepta per extensum communicantur.

Interea autem quam primum haec peracta sunt, non defuit Caesareo-Regia commissio positivam benigni mandati executionem immediate suscipere, dum nempe per dom. vice-collonellum de Soyer, velut a Suprema Sclavoniae militari praefectura exmissum eatenus plenitopentiarium substituti pro nunc Supremo camerali directore de Paszardy militaria illa ad provincialem iurisdictionem recidentia loca et fossata Cserevics, Banostor, Nestin, Illok, Schid, Csalma. Kukujevcze et Berkaszevo quoad terrestrale jam resignata, ita etiam ipsa die instaurati Comitatus, huic quoad iurisdictionalia et politica manumissa et incorporata et consequenter a 1-ma mox initiati mensis Novembris praestandae contributioni subjecta simul extiterunt.

E converso Eadem Caesareo-Regia commissio a Petrovaradino usque Semblinum inclusive, specificatos in annexo sub Litt. D. pagos et praedia, aeque finem in hunc a praefata Suprema Sclavoniae militari praefectura plenipotentiato Petro-varadiensi commendandi domino generali campi mareschalli locumtenenti baroni ab Helfreics, ita pariter sub Litt. E. contentos a Semblino exclusive usque ad fluvium Boszud ad novum Savanum confinium, ac demum sub Littera F. insertos ad inferius Savi confinium pariter incurrentes pagos et praedia Eidem ad iurisdictionem militarem ipsamet consignavit, jure tali, quod cuncta praevia loca similiter a 1-ma currentis Novembris servitia militaria praestare obligentur.

Quibus modo praevio sub annexis E.et F. specifice attactis ad novum Syrmiense et Inferius Savanum Confinium manumissis pagis et territoriis illud adhuc subnectendum venit, /27/ quod in his et illis quidem per factam iurisdictionis erga militarium statum cessionem eo ipso liber usus-fructus confinio competat. Quia tamen hinc emergeret talis difficultas, quod ejusmodi territorio principales totius Syrmii sylvae adjaceant, unde non modo pro praesidiis et casarmis ligna focalia, una cum aliis, quae pro conficiendis tegulis, pallisatis et residuo fortificationis labore necessaria sunt, sed etiam pro dominorum et subditorum contribuentium propria indigentia, ligna pro focis et aedificiis requisita praecise et potissimum comparari debent. Ea propter Caesareo-Regia haec commissio in debita circumstantiae hujus consideratione cognovit omnino summe necessarium esse, ut tam pro jam attactis praesidiorum requisitis, quam pro contribuentibus, qui secus ex defectu lignorum cessus dilaberentur, retinendis, sylvae tales omni cum sollicitudine conserventur et cum e converso metuendum esset, ne novi possessionem ibidem adepti confiniarii pro meliori subsistentia semet extendere, eoque fine ipsas sylvas in majore parte si non integraliter exstirpare attentent. Ad hoc proinde praecavendum provisionaliter praelibata haec commissio eam e re existimavit facere dispositionem, quod eousque donec circumstantias relatio desuper Caesareo-Regiae Majestati fieri, ac abinde benigna resolutio et regula percipi valeat, interea talis observandus sit modus, ut nempe usque ad praeviam Caesareo-Regiam determinationem Suprema

cameralis praefectura Essekiensis medio Petrovaradiensis provisoratus cameralis oeconomiam et conservationem dictarum sylvarum, absque tamen militaris iurisdictionis territorio jam adhaerentis praejudicio, sub cura et inspectione sua habeat, partibus sive illae confiniariae, dominales aut contribuentes existant, erga necessariam horum insinuationem loca pro decidendis sylvis designet, indeque singulis illarum distribuat, quantum opus ipsis erit, ac demum ne ulla undequaque tandem dispsositioni huic contraventio fiat, serio invigilet, quo fine etiam tam incl. Generalis praefectura, quam etiam incl. Comitatus respective subalternis suis idipsum pro accurata observatione imponere velit.

Caeterum terrenum illud citra Savum, quod in Syrmio pro novo Confinio excisum est, amplius quidem ob oculos cadere videtur, quod hinc recte fieri debuit, ne eo illocandi militares in territorio magis restricti easdem sylvas involandi, et pro uberiore sui extensione destruendi ansam acciperent. Ubi vero in extirpandis vel ad minus restrigendis ejusmodi sylvis ex parte Augustae aulae nullum obstaculum eveniret, in altissima hujus dispositione pariter consistet, an intuitu majoris hoc facto plaga ad statum Confiniarium casurae terrenum ipsis ad praesens excisum a proportione novi accessus restringi, ejusque pars superflua politicae iurisdictioni restitui debeat.

/28/ Et licet quidem benigna Caesareo-Regiae Majestatis resolutio positive exegisset, ut virtute termini instructionetenus rescripti reciproca omnium istorum hominum, qui sua hucusque domicilia relinquere volent, emigratio jam ad 1-mam Novembris effectuata fuisset, quia tamen saepefata haec Aulica commissio ob interventa medio tempore momentosa obstacula ante finem Septembris considere et operari non potuit indeque tempus pro praeviis eatenus summe necessariis dispositionibus perbreve, ipsaque talis emigratio per proximum jam hyemis tempus nunc multum difficilis, immo impossibilis eveniret, hinc ut omnibus ex suprafatis partim militaribus, partim provincialibus locis ad alia fossata Confinii et respective dominia et camerales possessiones migraturis incolis ejusmodi translatio facilitetur, e re videbatur, ita determinare, ut praeinsinuatus terminus usque ad tollerabilius veris tempus differatur, ac migratio proinde longissime cum praesentis vernalis inseminaturae futura messe perfectum consequatur finem, ac propterea universis his migrantibus terrenum per se relinquendum imminuente vere inseminare, vel etiam falcare inhibitum est. Siquidem ipsis jam in novis ad incolendum destinatis territoriis hanc utriusque ordinis oeconomiam suscipere et continuare incumberet, et hinc pro communi et securiore harum dispositionum effectu incl. Comitatus Syrmiensis cum incl. Generalis Sclavoniae praefectura, ita et pro nunc substituto camerali supremo directore domino de Paszardy requisitam favere co-intelligentiam et vigore hujus in omni occurrente casu realia, auxilia sibi mutuo reciprocare, et consequenter nulla pars alteri ex memoratis ad invicem permutandis incolis quospiam absque praevia desuper ineunda concertatione retinere velit.

Casus tamen abinde excepti sequentes praecise subnectuntur:

Primo: Semblini et Carloviczii nullum usum terreni habentes sed solum manuali opera, aut opificio viventes incolae in quantum ipsos dominium alibi intra territorium

suum cum sufficiente subsistentia collocare nequiret, citra difficultatem penes militarem protectionem utrobique permitti possint.

Secundo: Illi Semblini aeque degentes qui sub Littera F. nominetenus contenti semet ante individuali ibidem factam conscriptionem ab eorundum officiale seductos et ad declarationem ipsorum arbitrio contrariam instigatos fuisse comprobaverint, in consideratione talis circumstantiae libertatem novae optionis obtineant.

/29/ Tertio: Cum praeterea dominium Carlovicz adeo superfluum territorium non habeat, ut universos ex Szlankamen et Percsedin migrantes et tenore accepti mandati in gremio dominii mansuros contribuentes noviter et sufficienter providere valeret, ideo etiam si cum testimonio officialis sui super insufficientia illocationis alibi obtinendae comparuerint, erga instantiam suam sub militarem statum in Szlankamen et Percsedin liber accessus admittatur.

Quarto: Circa cives Petrovaradienses, cum ipsi coram hac commissione sibi demissum ad Caesareo-Regiam Majestatem recursum remerito praestolandum erit.

Caeterum cum hosipitibus seu patribus familias, qui actu extra Regnum in militari subsistunt servitio, aliud statuitur, his etenim respirium usque 1-mam Novembris anni 1746. in favorem admittitur, quo primum tempore ipsi semet vel ad militarem vel contribuentem statum determinate tenebuntur, eousque vero et hi et ejusmodi officiales praesertim talem salvatelam habent, quod priores in statu, quoad praesens sunt, relinqui, posteriores vero in consuetis eorumdem emolumentis per communitatem omnimode indemnes conservari debeant. Ubi etiam attacti officiales respectu suorum aquisitorum, an? et qualiter haec aliorsum tollere audeant, benignam aeque Caesareo-Regiam expectabunt decisionem.

Antequam tamen haec saepefata mutua migratio effective succedat, bonus ordo, qui omnino rerum anima est, exigit, quod si quae inter incolas occasione praelecti diversi status, hic vel ibi locorum semet ab invicem separantes debitorum, aut aliae praetensiones, ac jura emerserint, omnes tales ante abitum partis migrantis liquidari et adaequate assecurari debeant. Idque ad illos etiam dominales hucusque subditos, qui ad militarem statum transeunt, eorundemque contributionales vel terrestrales restantias extensum esse intelligitur.

Ulterius: Caesareo-Regia Majestas ex salutari intentione illa, ut parte ab una publica tranquillitas eo citius recuperari, parte ab altera ipsum opus incorporationis melius promoveri valeat, omnibus hactenus partes istas oberrantibus praedonibus generalem amnystiam benignissime concessit, et recentius per totam Sclavoniam et Syrmium publicari fecit. In cujus conformitate si qui praedonum ubicunque tandem in Confinio vel etiam provinciali iurisdictione hactenus existentes et pagum aliquem incolere parati, cum novis amnystiae literis semet provisos legitimare poterunt, tales omnino ab omni cujuscunque nominis iurisdictione pro validis, adeoque etiam illarum exhibitores dummodo per ulteriora praedocinia tali gratia semet indignos non faciant, absque omni renitentia acceptari debent, quod ipsum etiam de desertoribus Trenkianis intellectum esto.

/30/ Tandem circa iurisdictionis exercitium respectu illorum, qui migrare modo praevio debent, militarium, interea, donec ipsi ex locis provinciali iurisdictioni cessis effective alio transeant, Caesareo-Regia haec commissio censet, quod ad salvandam Ex Imperialis Regii Aulae Bellici consilii iurisdictionem in jure et usu alias fundatam aliud quidem fieri debuisset, attamen in consideratione subversantis actu circumstantiae et pro securiori servandae publicae tranquillitatis cautela haec provisio pro medio termino statuatur, ut interimaliter usque migrationis tempus quaecunque tam criminales, quam civiles inter personas pure militares, aut extraneas et militaresm occurrentes causae, foro militari; vice versa inter personas mixtae conditionis easque indigenas, causae foro provinciali subjaceant, atque ita judicentur.

Demum pro conclusione postquam supranominata fossata militaria, utpote Illok, Schid, Berkaszevo, Cherevics, Banostor, Nestin, Csalma et Kukujevcze per hujatem Supremam Sclavoniae praefecturam novo Syrmiensi comitatui effective jam cessa essent, et ab Eodem Syrmio ex provinciali ejusdem territorio in praeallegatis annexis specificati pagi et praedia cum omnibus appertinentiis prout actu possidentur nullis limitum nefors differentiis attentis post jam praemisam dimensionem geometricam in praesentia Caesareo-Regiae commissionis hujus vicissim Supremae Sclavoniae praefecturae resignata et manumissa extarent. Hinc etiam super tali mutua resignatione, pro futura incl. etiam Comitatus Syrmiensis notitia, directione et respective cautela necessarias praesentes Litteras testimoniales in vim publici isntrumenti subscriptas et munitas extradedimus.

Actum Vukovar, die 11-ma Novembris, Anno 1745.

Franc. lib. baro ab Engelshoffen m. pr., L. S. C. Alex. Pattacsics m. pr., L. S. D. Lad. Waway. m pr. L. S.

Adnexorum porro mox inserto publico instrumenti sub litteris D. E. et F. (reliquis ibidem specificatis simpliciter ad acta repositis) tenores sequuntur modo subinserto.

/31/

17.

Prilog D: Sumarni izvod mjesta u Podunavlju koja su dodijeljena Vojnoj granici, s brojem naseljenih, odnosno napuštenih, selišta

Extractus summarius

Locorum, quae cis Danubium ad Confinia cadunt, et quot sessiones populosas et desertas eadem continent.

Lit. D.	Nomina locorum et praediorum	continent populosas	sessiones desertas	summa sessionum
	In dominio Carlovecz			
	Bukovecz	7, ¾	…	…
	Carlovecz	52, 22/24	…	…
	Sassie		32, 12/24	…

Pazue		35	…
Percsedin	9, 4/24	…	…
Szlankamen	42	…	…
	111, 5/24	67, ½	178, 17/24

In dominio Illok

Patka	12, 3/24	…	…
Beska	30, 8/24	…	…
Csordanovcze	17, 7/24	…	…
	59, 18/24	…	59, 18/24

In dominio Camerali

Civitas Petrovaradiensis cum Fossato	33, 18/24	…	33, 18/24
	Summa per se		

In dominio Surdok

Surdok	9, 14/24	…	9, 14/24
	Summa per se		

/32/

In dominio Semblin

Semblin	22, 15/24	…	…
Kamendin		24	…
Czervenka		6, ½	…
Bellaricza		9	…
Battanicza	5, ¼	…	…
Banovcze		12	…
Tusza	7, ½	…	…
Petrincze		4, ½	…
Bellegisch	4, 7/24	…	…
	39, 2/3	56	95, 2/3

Summarium

Dominium Carlovecz	111, 5/24	67, ½	178, 17/24
„ Illok	59, ¾	…	59, ¾
„ Camerale	33, ¾	…	33, ¾
„ Surdok	9, 14/24	…	9, 14/24
„ Semblin	39, 2/3	56	95, 2/3
Summa	253, 23/24	123, ½	377, 11/24

Quod locorum in praesenti specificatione notatorum expositae tam populosae, quam desertae sessiones nec plures nec pauciores inveniantur, nomine hujatis Caesareo-Regiae provincialis deputationis hisce recognosco.

Vukovar, die 9-na Novembris 1745.

L. S. Ioannes Paulus Paszardy, m. pr., substit. Suprem. Cameralium director

Omnes in praesente specificatione populosas et desertas sessiones super locis introsertis per Caesareo-Regiam incorporationis commisionem jurisdictioni militari pro formando uno in Syrmio benigne ordinato ad Danubium Confinio resignatas esse testatur nostra sigillis munita subscriptio.

Vukovarini, die 10. Novembris 1745.

Liber baro ab Engelshoffen m.pr., L. S. A. Patacsich m. pr., L. S. Dom. Lad. Wayay m. pr. L. S.

/33/

18.

Prilog E: Sumarni izvod mjesta koja su dodijeljena novoj Savskoj granici s brojem naseljenih, odnosno napuštenih, selišta

Summarius exstractus

Locorum, quae ad novum Confinium Savanum cadunt et quot sessiones populosas et desertas eadem continent.

	Nomina locorum et praediorum	continent populosas	sessiones desertas	summa sessionum
Lit. E.	**In dominio Illok**			
	Kuzmin	3, ⅓	…	…
	Martincze	38, 1/24	…	…
	Ladiarak	49, ¾	…	…
	Mangelos	11, ¼	…	…
	Gregorovacz	2, 4/24	…	…
	Sullyom	1, 13/24	…	…
	Bessenovo	2, 4/24	…	…
	Radincze	3, 9/24	…	…
	Visnyevcze	5, 4/24	…	…
		116, 22/24	…	116, 22/24
	In dominio Mitrovicz			
	Vucsin	4, 21/24	…	…
	Mitrovicz	31, ¾	…	…
	Schellepovacz		7	…
	Begovina		30	…
	Odorovcze		½	…
	Jarak	15, ¾	…	…
	Simotha		5	…
	Herkovcze		6	…
	Schivolicz		6	…
	Nikincze		6	…
	Sytarovcze		10	…

	Jurjevcze	5, ¼	…	…
	Laedincze	3, ½	…	…
	Szubotische	1, 2/24	…	…
	Mirskovcze		9	…
	Kevschincze		15	
	Czerncze et Svincze non fuit resignatam			…
/34/	Platischeva	3, 7/24	----------	
	Kersztacz		4	
	Klenak	5, 9/24	----------	
	Grabovacz		½	
	Shaschincze	6, 7/24	----------	
		77, 4/24	99	176, 4/24.

In dominio Semblin

Beschanya	6, 20/24	----------	
Verbasz		10	
Surczin	23	----------	
Tverdenovo		¾	
Jacobovo	4, ½	----------	
Dumbscha		2, ½	
Polyevcze	13, ¼	----------	
Grabovacz		½	
Petzmen		3	
Schohodoll		½	
Dollincze	3	----------	
Schivacz		½	
Progar	6, ¼	----------	
Drabschincze		1	
Lesztanye		1, ½	
Szakula	2, 19/24	----------	
Deech		½	
Ogar	10, ¾	----------	
Maratovcze		1, ½	
Tovarnek		6	
Carlovcsics	5, 22/24	----------	
Tremovcze	9, ¼	----------	
Kupinova		½	
Aschanya		3	
Obeda		1, ½	
Turia		3	
Mikula		10	
Obrisch	4, ½		
Vidojevcze		4, ¼	
Millosevcze		2	
	94, 7/24	46, ¾	141, 1/24.

/35/ **Summarium dominiorum**

Illok	116, 22/24	----------	116, 22/24
Mitrovicz	77, 4/24	99	176, 11/24
Semblin	94, 7/24	46, 3/4	141, 1/24
Summa	288, 9/24	145, 3/4	434, 3/24.

Mjesta koja su pripala pod Vojnu granicu 1745. godine

Summarium sessionum ad Confinia cadentium

Ad Danubium	253, 3/24	123, 1/4	377, 11/24
Ad Savum	288, 9/24	145, 3/4	434, 3/24
Summa.	542, 8/24	269, 1/4	811, 14/24.

Hic notandum occurrit, quod dominio Mitrovicz sint tria loca nominetenus Vucsin, Jurjevcze et Paradincze cum populosis sessionibus pro nunc adscripta, alias et quidem Vucsin a 25, reliqua duo a 12 annis deserta, a quibus tamen dominium contribuebat, ubi et quidem praecipue quod bina posteriora Jurjevcze et Paradincze loca observandum venit, quod siquidem incolae ex Jurjevcze ad Szubotische et ex Paradincze ad Budianovcze loca extra lineam posita transiverint, contributio pro parte aerarii Regii ab his duobus quae ad praesens incoluntur locis, continuari debeat. Praeterea circa loca Sakula, Carlovcsics et Szubotische, quae specificationem lineae Confinariae nunc integraliter cum suis sessionibus ingrediuntur, post consumatum lineae ductum apparere debebit, quantum ex his terrenum positive eo cadat, et quid pro dominiis

remanebit, et haec proinde residuitas etiam pro parte provinciali reliquis sessionibus adnumeranda erit.

Quod locorum in praesenti specificatione notatorum expositae tam populosae, quam desertae sessiones nec plures nec pauciores inveniantur, nomine hujatis Caesareo-Regiae provincialis deputationis hisce recognosco. Vukovar, 9-na Novembris 1745.

Ioannes Paulus de Paszardy, subst. Supr. Cameralium director, m. pr.
L. S.

/36/ Omnes in praesente specificatione populosas et desertas sessiones super locis introsertis, cum praemissa tamen mox clausula per Caesareo-Regiam incorporationis commissionem jurisdictioni militari, pro formando altero in Syrmio benigne ordinato ad Savum Confinio resignatas esse testatur nostra sigillis munita subscriptio.

Vukovarini, 10. Novembris 1745.

L. b. ab Engelshoffen m. pr., L. S. C. A. Patacsics m. pr., L. S. Dom. Lad. Wayay m. pr. L. S.

19.

Prilog F: Razrada mjesta u Posavini do Bosuta, koja su dodijeljena Donjoj granici, s brojem naseljenih, odnosno napuštenih, selišta

Specificatio

Locorum, quae cis Savum usque Boszud ad inferius Confinium cadunt, et quot populosas sessiones talia continent:

Lit. F.

Nomina dominiorum et locorum	continent sessiones populosas
In dominio Illok	
Bacsincze	17, 18/24
	Summa per se
In dominio Vukovar	
Mallavaszcze.....	21, 12/24
Illincze	6, 3/24
Nemcze.....	6, 8/24
Banovcze.....	3, 20/24
Gyeletovcze.....	4, 9/24
Orolik.....	5, 12/24
Szlakovcze.....	7, 21/22
Laszo.....	2, 11/24
Jankovcze.....	3, 12/24
	Summa: 61, 12/24.

/37/ **Summarium**

Dominium Illok		17, 18⁄24
„	Vukovar.....	61, 12⁄24
		Summa: 79, 6⁄24.

Quemadmodum autem loca praecise Mallavascze, Illincze et Orolik integraliter, reliqua vero in parte solum ad Confinium caderent, ita specialiter eo reflectendum erit, ut haec residua territorii partem amittentia loca post consummatum lineae ductum cum terreno remanente ad competentes sessiones reducantur, et contributionem quae abinde cadet, omnino persolvant.

Quod locorum in praesenti specificatione notatorum expositae sessiones nec plures nec pauciores inveniantur, nomine Caesareo-Regiae provincialis deputationis hisce recognosco.

Vukovar, 9-na Novembris 1745.

Ioannes Paulus de Paszardy, subst. Suprem. Cameralium director, m. pr.
L. S.

Omnes in praesente specificatione populosas sessiones super introsertis locis, cum praemissa tamen mox reflexoria clausula per Caesareo-Regiam incorporationis commissionem iurisdictioni militari pro connectendo linea Confinaria ad inferius antiquum Savi Confinium necessarias resignatas esse testatur nostra sigillis munita subscriptio.

Vukovarini, 10-ma Novembris 1745.

L. b. ab Engelshoffen m. pr., L. S. C. A. Patacsics m. pr., L. S. Dom. Lad. Wayay m. pr. L. S.

/38/

20.

Odluka kraljevskog povjerenstva glede načina ubiranja kontribucije

Tenor decreti commissionalis N-ro 3-tio signati

Sacratissimae Caesareo-Regiae Majestatis aulicae commissionis ad incorporationem Sclavoniae et Syrmii clementer ordinatae nomine inclyti Comitatus Syrmiensis Magistratui noviter instaurato amice significari: quod nempe post factam etiam praescito modo plagae hujus in Comitatum Syrmiensem erectae reincorporationem, non nulla adhuc superessent, eo influentia accessoria, quae tum altissimo servitio, quam bono publico ita exigente ad modernum Comitatus istius statum et respective communem Regni Sclavoniae et Syrmii nexum spectarent, atque hinc una et majore horum parte in opportunius cum fine reincorporationis tempus reservata, aliam et residuam in re et tempore mox necessariam pro directione Comitatus istius in sequentibus comunicari, utpote:

Primo: Schema Comitatus cum dominiis eo applicatis, eorundem possessionibus, sessionibus, usque ad justiorem proxime eruendam ex nova conscriptione proportionem

interimaliter subsistentibus ac paratis, quae eatenus obveniunt et incumbunt praestationibus, juxta quas sessiones duplicis ordinis contributio in sortem obtingentis pro rata quanti incassanda continuari debet, ita tamen, ut ejusmodi praestationes solum in sortem et computum justae expost modo praevio elaborandae proportionis acceptentur, eaque dein superveniente et stabilita per imputationem et studium, ac adjustationem respective adaequata complanatio contributionis ejusdem subsequi poterit. Quibus tamen sessionibus hic specificatis

Secundo: Accedent pro beneficio cassae publicae contributionalis 8 illa fossata militaria provinciali jurisdictioni jam resignata nempe: Cserevics, Banostor, Nestin, Illok, Berkaszevo, Schid, Chalma et Kukujevcze, quae ad sessiones praevie juxta novam conscriptionem limitanda sunt. Praeterea:

Tertio: Individualis specificatio pagorum et praediorum Comitatui huic adjacentium subnectitur, cum limitatis utrobique sessionibus, hac tamen subintellecta differentia, quod juxta tales pagorum incolae omnia onera publica hactenus suportaverint, praediorum vero sessiones ab his exemptae non nisi dominis terrestribus fructificaverint. Non minus

/39/ Quarto: Ligna pro praesidiis et tegulis juxta commissariaticas Bellici et provincialis instituendi commissariorum assignationes pro necessitatis exigentia per incolas possessionum in hocce Comitatu orgiatim deinceps etiam praestari et advehi debebunt.

Quinto: Circa praejuncturas etiam cum fine reincorporationis subsequetur moderamen, quarum praestatio continuanda est.

Sexto: Ita etiam tabellariis equestris ordinis, vulgo dictis ordinantiis ex Confiniis in Caesareo-Regio servitio, ultro, citroque pergentibus salgamum cum portione equili per incolas more hactenus usitato erga imputationem in locis proxime designandis subministrare opportebit.

Septimo: Communicare praeterea praelibato Magistratui huic opportuit, qualiter in generali nationis Illyricae Graeci ritus congressu ex altissima annuentia Nobis aeque Caesareo-Regiis commissariis respective praesidentibus, Carloviczii anno praeterito celebrato inter reliqua nationis gravamina etiam illud circa limites inter dominium Illok et adjacentia Graeci ritus monasteria controversos non postremum extiterit. Super cujusmodi differentiis per subordinatam commissionem in facie loci oculatis et revisis relatio quoque Caesareo-Regiae Majestati submissa est, partibus ab utrinque interea Caesareo-Regio nomine ab omni innovatione et ulteriore turbatione inhibitis, usque ad subsequendam desuper benignam resolutionem. Quae cum ab Augusta aula necdum supervenerit, dicta monasteria porro de factis eatenus sibi invasionibus querulentur, necesse erit, ut praevia inhibitione denuo peracta, contra renitentem pars alia Magistratuali authoritate manuteneatur, cum admonitione seria, quatenus ab omni via facti ambae partes abstinendo, Caesareo-Regiam resolutionem praestolentur.

Octavo et ultimo: Siquidem Caesareo-Regia Majestas publicam securitatem ocyus restituendam audire cuperet, eidem porro non constaret, an qui dominorum terrestrium

et qualiter jus et usum gladii hactenus habuerint, ac propterea etiam Comitatum hunc jure gladii benigne providere voluerit, hinc pro magis accurata iustitiae vindicativae administratione id omnino expedire videretur, ut Comitatus ejusdem Magistratus privative criminalem jurisdictionem exerceat, salvis caeteroquin juribus dominorum terrestrium, qui interea legaliter /40/ constituendi, postquam super jure gladii et usui illius semet sufficienter legitimaverint et Comitatus desuper informationem cum voto et opinione sua Caesareo-Regiae Majestati submiserit, benignam ab inde dispositionem ulterius experientur.

Haec cuncta igitur pro notitia et directione inclyti Comitatus Syrmiensis Magistratui Caesareo-Regia haecce commissio amice significando, ad quaevis grata eidem exihibenda officia prompta et parata manet.

Per Caesareo-Regiam commissionem
Vukovarini, die 11. Novembris anno 1745.

Paulus Markoviczky m. pr., Caesareo-Regiae commissionis co-actuarius.

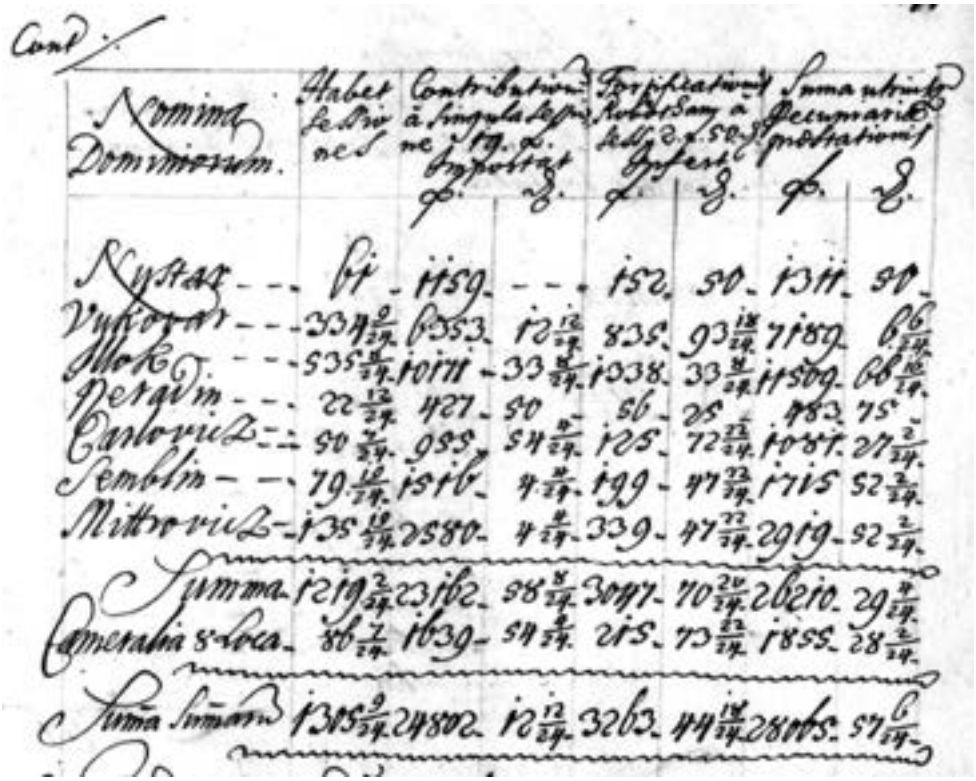

Stanje vlastelinstava i njihovo zaduženje 1745. g.

Tenores mentionatorum productorum sic sequuntur

21.

Popis vlastelinstava Srijemske županije s godišnjim poreznim obvezama prema kraljevskoj riznici i osječkoj ratnoj blagajni

Schema

Comitatus Syrmiensis, prout hic actu dominia sibi applicata, ita et sessiones hactenus limitatas, ac post deductam duplicis Confinii falcidiam usque ad novam proportionem proxime elaborandam interimaliter remanentes continet, una cum praestationibus, quae contributionali et fortificatorio titulo Caesareo-Regium aerarium respiciunt et ad cassam summi perceptoratus Eszekinum quotannis deferendae sunt:

/41/

Nomina dominiorum	habet sessiones	contributionem a singula sessione 19 lab.		fortificationis robotham a ses. 2 f. 50 den.		summa utriusque pecuniariae praestationis	
		For.	Den.	For.	Den.	For.	Den.
Nustar	61	1159	---	152	50	1311	50
Vukovar	334, 9/24	6353	12, 12/24	835	93 18/24	7189	6 6/24
Illok	535, 8/24	10171	33 8/24	1338	33 8/24	11509	66 16/24
Neradin	22, 12/24	427	50	56	25	483	75
Carlovicz	50, 3/24	955	54 4/24	125	72 22/24	1081	27 2/24
Semblin	79, 19/24	1516	4 4/24	199	47 22/24	1715	52 2/24
Mittrovicz	135, 19/24	2580	4 4/24	339	47 22/24	2919	92 2/24
Summa:	**1219, 2/24**	**23162**	**58 8/24**	**3047**	**70 20/24**	**26210**	**29 4/24**
Cameralia 8 loca:	86, 7/24	1639	54 4/24	215	73 22/24	1855	28 2/24
Summa summarum:	**1305, 9/24**	**24802**	**12 12/24**	**3263**	**44 18/24**	**28065**	**57 6/24**

Quod praesentia dominia nec plures nec pauciores, verum tot quot hic exponuntur sessiones, post deductas praevie in dominiis Vukovar, Illok, Carlovicz, Semblin et Mitrovicz, nec non civitate et fossato Petrovaradiensi sessiones 612 ad Confinia applicatis contineant, quodve utraque etiam contributio in calculo isthic notato abinde proveniat, nomine Caesareo-Regiae provincialis deputationis hisce recognosco.

Vukovarini, die 12-ma, mensis Decembris 1745.

Ioannes Paulus de Paszardy subst. suprem. Cameralium director m. pr.

Praesens schema ex parte Caesareo-Regiae commissionis incl. Comitatui extradatur.

In Vukovar 12. Decembris 1745.

L. b. ab Engelshoffen m. pr., L. S. A. Patacsics m. pr., L. S. Lad. Wayay m. pr. L. S.

/42/

22.

Popis sela Srijemske županije, koja nisu pripala ni jednoj od granica već su ostala u sastavu vlastelinstava, s brojem njihovih selišta

Specificatio

Omnium et singulorum pagorum in Comitatu Syrmiensi, qui a binis Confiniis supersunt in dominiis una cum sessionibus hucusque limitatis.

Dominia	Pagi	Continent sessiones populosas
Nustar	Nustar	11, 6/24
	Marinczi	1, 12/24
	Czerics	6, 6/24
	Osztrova	10, 6/24
	Gabosch	13, 6/24
	Jarmina	4, 18/24
	Markusevcze	11, 18/24
	Lanka /Sodolovce/	2, -
		61, -
Vukovar	Vukovar oppidum	49, 23/24
	Opatovacz	5, 15/24
	Sarengrad	15, 12/24
	Novak	5, 21/24
	Illacs	11, 6/24
	Nemcze	1, 1/24
	Gelletovcze	2, 6/24
	Banovcze	1, 10/24
	Tompojevcze	6, 18/24
	Csakovcze	8, 15/24
	Miklosevcze	6, 8/24
	Berek	6, 12/24
	Szlakovcze	-, 6/24
	Lazo	1, 15/24
	Jankovcze	9, 12/24
	Negoslavcze	7, 12/24
/43/	Petrovcze	8, 9/24
	Bogdanovcze	9, 3/24
	Lovasz	16, 3/24
	Szvinyarevcze	8, 3/24
	Szottin	22, 12/24
	Tovarnik	19, 12/24

	Mohovo	5, 18/24
	Neo-Vukovar	3, 12/24
	Terpinye	22, -
	Bersadin	8, 15/24
	Antin	6, -
	Korogy	8, -
	Pacsatin	11, 3/24
	Tordincze	12, 18/24
	Vera	13, 12/24
	Bobotha	18, 15/24
	Summa:	334, 9/24
Illok	Illok oppidum	24, 15/24
	Bingula	37, -
	Divosch	33, 21/24
	Remete	8, 8/24
	Leschimir	24, -
	Szvillos	5, 6/24
	Drabovia	7, 18/24
	Szuszek	32, 8/24
	Bacsincze	17, 17/24
	Erdevik	51, 10/24
	Pakledin	9, 12/24
	Lyuba	11, 12/24
/44/	Szott	7, 5/24
	Mollovin	5, 18/24
	Vizics	2, -
	Irrigh oppidum	56, 14/24
	Kruschedoll	14, 12/24
	Kukinyasch	9, 18/24
	Maradik	19, 3/24
	Satrincze	7, 6/24
	Borkovcze	3, 18/24
	Paulovacz	13, 2/24
	Szteanovacz	13, 15/24
	Vissnyevcze	5, 5/24
	Radincze	10, 7/24
	Mangelosch	23, 12/24
	Gregorovacz	16, 14/24
	Schullyom	7, 16/24
	Bessenovo	10, 16/24
	Jazek	21, 20/24
	Verdnik	14, 4/24

	Rivicza		9, 15/24
		Summa:	535, 8/24
	Neradin		22, 12/24 per se
Carlovicz	Beucsin		15, 13/24
	Ledenicz		9, 21/24
	Camenicz		24, 21/24
		Summa	50, 4/24
/45/			
Semblin	Perhovo		13, 13/24
	Kerek		13, 9/24
	Dobanovcze		6, 19/24
	Vojka		13, 14/24
	Gollubincze		8, 17/24
	Popincze		6, 1/24
	Pekyncze		8, 11/24
	Sackula		3, 5/24
	Carlovcsics		6, 2/24
		Summa:	79, 19/24
Mitrovicz	Szubotische		7, 22/24
	Budianovcze		11, 23/24
	Kralyevcze		7, 16/24
	Sasincze		2, 11/24
	Vogany		11, 16/24
	Ruma		26, 7/24
	Jellencze		5, 11/24
	Radincze		8, 11/24
	Puticze		13, 5/24
	Petrovcze		13, 19/24
	Dobrincze		14, 14/24
	Szibacs		4, 18/24
	Sellevrencze		7, 14/24
		Summa:	135, 19/24
Camerale	Csalma		5, 23/24
	Kukujevcze		10, 21/24
	Schid		25, 2/24
	Berkaszevo		10, 4/24
	Illok		10, 14/24
	Nestin		7, 22/24
	Banostor		5, 17/24
	Cserevics		9, 21/24
		Summa.	86, 7/24

42.

22.

Specificatio

Omnium et Singulorum Pagorum in Cottu Syrmiensi, qui à finis Confinijs superstant in Dominijs unà Cum Sessionibus Rusticis limitatis.

Dominia	Pagi	Continent Sessiones populatas
Nustar	Nustar	11 6/24
	Marinczi	1 12
	Czeris	6 6
	Osztrova	10 6
	Dabosch	13 6
	Jarmina	4 18
	Markusevcze	11 18
Lodolova	Lanka	2 –
		61 –
Vukovar	Vukovar Oppidum	49 23
	Opatovacz	5 10
	Sarengrad	15 12
	Novak	5 21
	Illacs	11 6
	Bemtze	1 1
	Gellesovcze	2 6
	Banovcze	1 18
	Tompojevcze	6 18
	Csakovcze	8 15
	Miklosevcze	6 9
	Berek	6 12
	Slakovcze	6
	Raicz	1 10
	Jankovcze	9 12
	Negoslavcze	7 12
	Latus	140 8/24

Mjesta i gazdinstva – selišta po vlastelinstvima 1745. g.

/46/ Summarium:		Continent sessiones populosas
Dominium	Nustar	61
„	Vukovar	334, 9/24
„	Illok	335, 8/24
„	Neradin	22, 12/24
„	Carlovicz	50, 7/24
„	Semblin	79, 19/24
„	Mitrovicz	135, 19/24
„	Camerale	86, 7/24
	Summa:	1305, 9/24

Quod pagi in praesenti specificatione notati, ita et expositae eorundem sessiones non plures nec pauciores existant, nomine Caesareo-Regiae provincialis deputationis hisce recognosco.

Vukovarini, die 12-ma mensis Decembris 1745.

L. S. Ioannes Paulus de Paszardy, subst. Supr. Cameralium director, m. pr.

Quae praesens specificatio per Caesareo-Regiam commissionem subscripta aeque ac signata incl. Comitatui Syrmiensi extradatur.

Eszekini, 8-va Decembris 1745.

L. b. ab Engelshoffen m. pr., A. Patacsics m. pr., Lad. B. Wayay m. pr.
L. S. L. S. L. S.

/47/

23.

Popis predija Srijemske županije, koja nisu pripala ni jednoj od granica, već su ostala u sastavu vlastelinstava, s brojem njihovih selišta

Specificatio

Praediorum in Comitatu Syrmiensi, quae a binis Confiniis supersunt in dominiis una cum sessionibus hucusque limitatis.

Dominia	Praedia	Continent sessiones desertas
Nustar	Martinczi	6
	Radovanczi	8
	Jacobovczi	- , ½
	Novoszello	2
	Summa:	16, ½
Vukovar	Nullum	-
Illok	Babska necdum conscriptum	-
Mitrovicz	Margelosch	22
	Martincze	4

	Schapina	4
	Bresztovcze	10
	Perdanovcze	10
	Imlye	10
	Lukovo	12
	Tapavicza	9
	Schirovacz	8
	Summa:	89
Semblin	Simanovcze	36
	Mihaillovacz	1
	Dernisevcze	32
	Orievacz	- , ½
	Dimitrovczics	- , ½
/48/	Villokovcze	- , ½
	Kerantin	4
	Ugrinovcze	28
	Odaschevcze	18
	Summa:	120, ¼
Carlovicz	Jarkovcze	40, per se
	Summarium	
Dominium	Nustar	16, ½
„	Vukovar	-
„	Illok	-
„	Mitrovicz	89
„	Semblin	120, ¼
„	Carlovicz	40
	Summa:	255, 18⅛4

Quod praedia individualia ad dominia in Comitatu Syrmiensi spectantia et in praesenti specificatione notata, uti et sessiones eorum desertae hic expositae nec plures nec pauciores inveniantur, nomine hujatis Caesareo-Regiae provincialis deputationis hisce recognosco.

Vukovar, die 10-ma Novembris anno 1745.

Ioannes Paulus Paszardy, m. pr., subst. Supr. Cameralium director, L. S.

Quae specificatio praediorum individualis per Caesareo-Regiam incorporationis commissionem subscripta aeque ac signata incl. Comitatui Syrmiensi extradatur.

Vukovarini, 10. Novembris 1745.

L. b. ab Engelshoffen m. pr., L. S. A. Patacsics m. pr., L. S. B. Lad. Wayay m. pr. L. S.

/49/

24.

Jamstvo očuvanja prava, povlastica, prerogativa i običaja, kojega su Srijemskoj županiji dali predstavnici Sabora

Tenor Cautelae N-ro 5-to notatae

Anno Domini 1745., die 13-tia mensis Novembris Vukovarini, occasione continuationis instaurationis incl. Comitatus Syrmiensis, adeoque in facie consessus praelibati Comitatus inclytorum Dalmatiae, Croatiae et Sclavoniae regnorum deputati commissarii personaliter constituti, ne per interventum suum alicujus consensus aut concursus argui possent, super universis et singulis suo loco uberius recensendis, occasione antelati Comitatus instaurationis ac sub decursu ejus celebrationis sedis quoquo modo dispositis et introductis in quantum juribus, privilegiis, praerogativis et consuetudinibus antelatorum Regnorum nunc aut in futurum quoquo modo praejudicarent, aut praejudicare possent, interposita solenni eaque legali cautela omni meliori modo in debitis et competentibus instantiis, talibus remedium quaerendi et interpellandi reservant facultatem, petendo praesentes prothocollo inseri et superinde testimoniales extradari.

25.

Tekst prisege županijskog blagajnika

Juramentum perceptoris

Ego N. incl. Comitatus perceptor juro per Deum vivum et Ejus ss. Genitricem V. Mariam ac omnes ss. et electos Dei, quod tam omnem contributionalem Suae Majestatis sacratissimae aerarium, non minus etiam privatam hujus incl. Comitatus cassam respicientem summam pecuniariam juxta vires ac ad exigentiam antelati Comitatus regesti, sive aliarum authenticarum per Comitatum mihi extradandarum repartitionum, fideliter, omnique possibili exactitudine incassare velim. Easdemque, quemadmodum separatas et distinctas erogationes respiciunt, ita pariter ad separatas et distinctas cassas conferam, et reponam, ac nullas erogabo, nisi aeadem per legitimas commissiones et suae sacratissimae Majestatis, ac respective incl. Comitatus dispositiones ordinabuntur et deponendae vel erogandae praecipientur. Super iisdem autem pro distinctione perceptionis distinctas quoque singulis suum obtigens deposituris sufficientes quietantionales dabo, et contraquietantias recipiam, prouti etiam distinctas rationes conficiam et distinctas suae competentiae rationes reddam. Sic me Deus etc.

Lectum et publicatum per Michaelem Csech incl. Comitatus Syrmiensis ordin. Notarium, manu propria.

Trgovište Vukovar, 12. prosinca 1745.
Velika županijska skupština

/50/ **Anno Domini Millesimo Septingentesimo, Quadragesimo Quinto,** die vero duodecima mensis Decembris, Vukovarini, in casarmis Caesareo-Regiis, loco videlicet

et termino per Excelsam Caesareo-Regiam incorporationis commissioniem pro generali Comitatus Syrmiensis congressu, praefixo, adeoque in facie et cum interventu Ejusdem Excelsae commissionis in habita et celebrata eadem generali Congregatione acta sunt sequentia. Et imprimis:

26.

Čin ustoličenja baruna Marka Aleksandra Pejačevića upraviteljem Srijemske županije. Zahvalni govor baruna Pejačevića upućen kraljici. Govor Mihovila Cseha, županijskog bilježnika, u ime županije, kojim čestita barunu Pejačeviću na izboru

Memoria tenens Excelsa Caesareo-Regia commissio, in nuperna Comitatus istius Syrmiensis instauratione supremum Eidem Comitatui moderatorem praefixum non fuisse. Finitis DEO auspice aliorum quoque duorum **Posegani** videlicet et **Veröczensis** comitatuum instaurationibus, e re existimavit in gremium istius Comitatus rursus reverti, et Eundem praeficiendo protho-capite providere. Quemadmodum etiam hesterna die hucce feliciter Eszekino appellens et in praelibatas Caesareo-Regias hujates casarmas cum honorifica solennitate per Universitatem hancce introducta, hodierna seu duodecima die antelati mensis Decembris, in concursu plenae istius Universitatis antelati negotii intuitu consedit. Ubi posteaquam excellentissimus et illustrissimus dominus Franciscus liber baro ab Engelshoffen etc. tit. qua (uti praeattactum habetur) incorporationis ex parte militari, benigne ordinatus commissarius, erga Universitatem, Suam deprompsisset allocutionem, terminumque hunc generalis Comitatus congregationis eo potissimum ex fine praefixum esse declarasset, ut illustrissimus dominus **Marcus Alexander liber baro de Pejacsevics** de benignissima altefatae Sacratissimae Caesareo-Regiae Majestatis collatione in praefati Comitatus Supremi comitis officii administratorem installetur et Eidem comitatui praeficiatur. Exhibitum et perlectum est Suae sacratissimae Majestatis die duodecima mensis Junii anni nunc currentis, Vienna Austriae pro parte supratitulati domini baronis eatenus emanatum /51/ clementissimum collatione **Diploma,** exauditumque et intelelctum, nemine contradicente, cum universali applasu est acceptum. Quo praehabito

Disponente et ordinante Eadem Excelsa Caesareo-Regia commissione domini Michael Ignatius de Cserkiczy, neo-incorporatae inferioris Sclavoniae et Syrmii provincialis commissarius, qua incl. dominii Illokiensis adhucdum administrator et Ioannes Michael Praunrasch incl. dominii Semblinensis provisor ex parte dominiorum. Item dominus Sigismundus Zaborszky Comitatus hujus judex nobilium, ex parte Magistratus comitatensis, ad praefatum illustrissimum dom. baronem de Pejacsevics in proxima domo subsistentem eo fine deputati, quatenus Eundem ad solennitatem instalationis suae more solito invitarent, iidem domini deputati officio perfuncti, mox praeeunte memorato domino barone de Pejacsevics una ad locum consessus redierunt. Ubi facto per Eundem dom. baronem imprimis erga Excelsam Caesareo-Regiam commissionem, ad mensulam, in superiori domus parte collocatam considentem, dein reliquos etiam utrumque longioris tabullae latus occupantes comitatus, dominiorumque

officiales complemento, ipse quoque installandus dominus baro ab Eadem dominorum Caesareo-Regiorum commissariorum mensula non nihil remotius, deferentibus iisdem dominis Caesareo-Regiis commissariis ad partem dextram consedit.

Taliter proinde omnibus considentibus illustrissimus dom. comes Alexander Patacsics, consiliarius aulico Hungaricus et camerarius, qua (ut supra) ex parte provinciali clementer ordinatus incorporationis commissarius erga Eundem illustrissimum dom. baronem Pejacsevich laudis, eruditionisque plenam elocutus est installatoriam dictionem. Eaque finita postquam praelegente illustrissimo dom. Ladislao libero barone Wayay Excelsae camerae aulicae consiliario, tanquam toties fatae inccorporationis ex parte camerali benigne resoluto commissario decretale supremi comitis officii deposuisset juramentum, installatus modo praevio illustrissimus dom. baro, humillimam Suae sacratissimae Majestati super collata dignitate, debitamque Excelsae Caesareo-Regiae commissioni super exantlantis intuitu sui laboribus reposuit gratiarum actoriam orationem. Cui dein, absoluta eadem dictione sua competentem in capite tabulae sedem capienti, alia iterum ex parte Universistatis per Comitatus notarium applausum est gratulatione. Dictionum porro, quae ad manus haberi poterant, tenores tales erant.

/52/ DICTIO DOMINI BARONIS PEJACSEVICS

Beneficium, quod de manu Reginae clementissimae immeritus suscepi, suprema in Syrmiensem Comitatum potestas est. Hac potestate nec illustrius quidquam a me optari, nec majus a magna Regina conferri mihi potuit. Quae enim illustrior sit potestas quam Syrmii supremum esse, ubi tot caesares Augusti aut natale solum nacti sunt, aut domicilium statuerunt. Ubi una dies universum orientis et occidentis Ecclesiam in mitratis patribus collectam vidit, et totam Romani imperii majestatem in Constantio imperatore et Justina imperatrice, summoque pontifice Liborio intra muros, finesque Syrmii venerata est. Ego ut paucis complectar omnia, audeo dicere: quod Roma universo imperio, hoc Syrmimium rebus Romanorum florentibus fuisse magno Illyrico. Quae cum ita sint, intelligo magnitudinem beneficii, quo hodie a clementissima Regina exornatus sum, id et lugeo, quod non pares ad reddendas gratias vires nactus sim. Quare quod tantum possum, profiteor me Regia hac munificentia undique victum esse, videoque nihil mihi superesse aliud, quam ut beneficium, quod nunquam soluturus sum, semper coner exolvere.

Tu Regina maxima! Conatus hos meos, quos offero, meque ipsum ad aram tuam prostratum, ut tales, clementer aspice, et majorum meorum furtunas ac sanquinem in Augustae domus Tuae obsequia non unis effusum praeliis, si non meriti, debiti certe loco suscipere. Ego, qui munificentiae Tuae Regiae par obsequium afferre nequeo illud agam, ut expectationi saltem, quod de me benigne concepisti respondeam. Tam enim clementem habemus Dominam, ut pro summis etiam beneficiis non magna a Nobis expectet obsequia, tam benignam, ut non omne id quod debemus, sed quod vires nostrae possunt, id solum a Nobis postulet. Adeoque magnificam, ut tam amplis Nos exornet praemiis, quae et merita nostra vincant et spem Nobis exolvendi eripiant.

Ita postremo liberalem, ut conari idem prope apud Ipsam sit, quod fecisse et voluisse mereri, instar magni habeatur meriti.

Quae cum ita sint, erigo rursus animum, beneficii magnitudine prope obrutum, ac meo aeque et devoti hujus Comitatus nomine, quidquid charum, sanctumque habemus, fortunas, honores, vitam, sanguinem, in aeternae fidei pignus Tibi Domina et Regina clementissima /53/ devoveo et consecro, ac sacrae Tuae iconi (quam hicce suspicimus) in perenne grati animi argumentum, virtutumque Tuarum regiarum testimonium hoc carmen subscribo: Unum si mundus haberet imperium, poteras totum virtute mereri.

Tuum jam erit Domina et Regina clementissima fidelem hunc Comitatum, quem augusti avus, parensque Tuus multo redemerunt sanguine, quem Tu nuper Regno apostolico restituisti et veluti gemmam coronae illi sanctae postliminio inseruisti, Tuum inquam erit hunc Comitatum fidelem et materne respicire et in hoc tam vicino hostium periculo justitia, clementiaque Tua regia semper defendere.

Ego interim Divinum numen suplex adeo et vires muneri, cui me praefecit, pares oro, humilibusque precibus postulo, ut mihi semper praesto adsit Suo auxilio, ut quod jurata fides servitium Regium, incolumitas patriae, bonumque Reipublicae a me jure exposcunt et sibi pollicentur, huc fideliter, constanterque praestem, atque in administratione officii mei negotiisque universis, imprimis omnipotentis DEI gloriam, tum Regium commodum, atque Comitatus hujus incrementum, majusque decus cordi habeam et promoveam.

Ad te jam Excelsa Caesareo-Regia aulicaque commissio veneratione, qua par est accedo. Sed incertus plane, quibus vos gratiis prosequar, omnium vestrum meritis et dignigati laudandae non sufficio, qui singulorum succumbo. Vos enim illi estis, quos magna Regina ex praecipuis tribus tribunalibus grandi huic reincorporationis negotio et prae tot aliis elegit, et pares invenit. Vos, in quorum sapientia, justitia, fide, omnigenaque virtute majestas illa et spem suam posuit et plene aquiescit. Vos itaque ego, tanquam magnae Dominae legatos colo et tanquam patres patriae observo ac veneror. Vobis denique tam necessariis Reipublicae, tam utilibus ac charis magnae Reginae, vitam, incolumitatem et alios ex aliis honores, quos Vestra meretur et promittit virtus, auguror et voveo ex animo.

Te vero jam illustrissime domine comes regiae commissarie, idemque installator gratiossime, per quem ab Augusta domina illustri hodie dignitate auctus sum, quibus Te demum in particulari extollam praeconiis, quibus demerebor obsequiis. Magna in te sunt, quaecunque video et venerationem potius /54/ quam laudationem exposcunt. Certe stirps, virtus et literae ita apud Te de primatu certant, ut ignoremus adhuc hodie, cui honorum gradus, quos conscendisti hactenus, debeas. Te mentis amplitudo in Aulicum consilium, Te propagatus per tot nobilissimos sanguis in familiare magnae Reginae obsequium intulit, in utroque vero tuetur virtus, facitque ut Reginae aeque charus sit, ac Regno necessarius. Ad virtutes, literasque, quibus effulges, nihil potes adjicere, stirpis vero Tuae amplitudini, praeter principis titulos purpuraeque honorem

nihil hactenus defuit, quae etiam ut non diu desint, faxint boni Superi. Et sicut stirpis Tuae ignoramus initia, sic finem ut nemo videat, in perenne devincti animi argumentum, quam amplo affectu, tam sincero Tibi voveo.

Dictio notarii ex parte Universitatis

Salve sis illustrissime domine baro, supreme Universitatis comitatus Syrmiensis moderator salve! Applaudo Tibi et nobis; Tibi quidem, quia ex clementissima sacratissimae Caesareo-Regiae Majestatis Dominae dominae nostrae benignissimae munificentia in illud hodierno sole per hicce considentem Excelsam commissionem (inclinate mecum capita Vestra ad ejusdem excelsae commissionis memoriam domini Magistratuales et zelosissimam ejusdem erga vos, totumque Comitatum providentiam venerabundi recolitate) in illud inquam hodie sublimatus es dignitatis culmen, quod jam olim majores quoque nostri, primis sub sacro Apostolici regni diademate honoribus adnumeravere; Tibi, quia praees Comitatui Syrmiensi, solo scilicet, quem admodum nunc Tuis, ita quondam regum et imperatorum, aliorumque gloriosissimorum heroum natalibus conspicuo et patrio, atque adeo tot celeberrimorum scriptorum fastis collaudato. Denique Tibi, quia adapertam, ut ipse in imis habebas votis, obtinuisti viam, miserae, tantisque infaustorum temporum injuriis et vicissitudinibus quassatae et fere collapsae patriae huic directione, consilio, sublevamine et vel maxime justitiae administratione salutarius prospiciendi.

/55/ Nobis vero applaudo, quia capite, sine quo membra languent, immo penitus emoriuntur, dum Te nobis datum cum jubilo cernimus, tali providemur, cujus edita jam hactenus praeclarissimarum virtutum exempla in emulatione quam plurium ipsa Augustissima domina altius suspexit et indebitis honoribus liberaliter prosequeretur, nefas censuit. Ita nimirum usuvenire assolet, ut quemadmodum umbra corpus solem radii, ita veras virtutes, honor et dignitas concomitetur.

Noverat scilicet Tua et nostra clementissima Domina et quodam benignioris naturae impulsu ferebatur, quod si Tuo erectum huncce Comitatum gubernio substerneret, egrederetur e tenebris in lucem et ex obscuritate sua in avitum rediret splendorem, splendorem suum a Te plurimum mutuaturus. Tantis etenim virtutum ornamentis reluces, ut fulgentes earum radices quaqua versum emiseris, non omittas, ast Phaebi instar toti Syrmiensi solo niteas lucidissimus.

Neque suppetit mihi famosas majorum Tuorum longa serie imagines curiosius inspicere et earundem prothotypa ex merito collaudare. Enimvero cum haec et per se sint magnificentissima, tum quam plurima, quis eorum seriem, magnitudinemque per partes persequi et unica oratione complecti valeret, nisi eloquentiae parentis facundiam exsuperaret. Unde magis grandescit illustrissime dom. baro tam Tibi, quam majoribus Tuis innatarum eximiarum virtutum laus, cum quantum debeo, eas ipse laudare non sufficio. Ast dicat pro me splendidissima sacri Hungarici diadematis una quondam ex duodecim gemma, Bulgariae regnum, quanta fuit ibidem quoque illustrissimae

stirpis Tuae virtutum dignitas? Quod ex eadem stirpe Tua Hunc archi-praesulem suum longa annorum serie coluit. Illum in Polonias legati munere, condecoratum suspexit. Denique alios, eosque quam plurimos in dulci contra naturalem christianitatis hostem patriae defensione tandem secum ipsi amisit.

/56/ Tua sunt haec et sexcenta alia, majorumque Tuorum illustrissime domine baro! Quae, ne prolixiore panegyri modestiae sim injurius, neve inculto dicendi genere fulgorem virtutum Tuarum exilis pictor adumbrem, consulto praeterea. De quibus etsi dicerem plura, vix tamen dicenti similis essem. Proinde repeto rursus: applaudo Nobis, quia altissime mentibus nostris nos quoque infiximus talem in Te nos fortunatissime nactos esse moderatorem, qui eximiam Tuam in rebus agendis dexteritatem eo sollicite impensurus es, ut cum primis altissimum Suae sacratissimae Majestatis servitium in novello hocce Comitatu promoveri. Dein vero intrinseca Comitatus ejusdem salus, quies et tranquillitas aequali ut plurimum inter omnes administrationi justitiae innixa, cum desiderato sui emolumento stabiliri queat.

Pro quibus omnibus tanto exactius perficiendis dum nos quoque hoc facto oblatas, immo vi jurati munii debitas universas vires nostras gratas et acceptas haberi cupimus. Illustrissimae dominationi Tuae bonum, felix, faustum, fortunatumque precamur gubernium et administrationem.

Quibus antelato modo institutis et finitis, remanso supratit. illustrissimo domine comite Patacsics, reliqui domini Caesareo-Regii commissarii ex eadem domo secessere. In cujus praesentia facta est etiam illico sessio Comitatus, in qua ultro acta sunt sequentia:

27.

Grof Aleksandar Patačić, kraljevski povjerenik, predaje županiji nekoliko dokumenata: kraljičin naputak; odluka povjerenstva glede ubiranja poreza s tri priloga i uređenjem domovine; tri tablice koje prikazuju zaostatke naplaćene kontribucije na vlastelinstvima Zemun, Mitrovica i Srijemski Karlovci te tablice sa zaostalim isplatama nagrada pandurima; izvod odluka vezanih uz žalbe podložnika

1-mo: Tradita est per illustrissimum dom. comitem Alexandrum Patacsics Caesareo-Regium commissarium Comitatum huncce tam tangentis prioris publici instrumenti continuatio cum suis accessoriis, sub N-ro 1-mo. Item Decreti commissionalis pariter continuatio cum ternis accessoriis et regulamento patriae sub N-ro 2-do. Nec absimiliter tabellae ternae restantiarum /57/ contributionalium in dominiis Semblin, Mitrovicz et Karlovicz sub N-ro 3-tio. Ac alia una tabella itidem restantiatrum stipendiorum pro securitate hujus patriae assumptorum panduronum sub N-ro 4-to. Tandem certus Germanici idiomatis extractus decretorum, ad querelas subditorum inferioris Sclavoniae et Syrmii per Excelsam incorporationis commissionem, sub decursu incorporationis resolutorum sub N-ro 5-to. Ex quibus duae priores publici instrumenti et decreti continuationes prothocollo inserendae, reliqua penes acta fine notitiae et directionis reponenda sunt.

28.

Dok se ne izradi županijski pečat, koristit će se osobni pečat administratora Pejačevića, kojeg je on predao podžupanu

2-do: Quandoquidem neo-erectus hicce Comitatus ad mentem benignae tempore instaurationis extradatae Regiae instructionis puncti 9-ni intuitu proprii sigilli ob brevitatem temporis ad Suam sacratissimam Majestatem nondum recurrisset, consequenter adhucdum tali destitueretur. Ad mentem ejusdem benignae instructionis sigillum illustrissimi dom. baronis supremi comitis officii administratoris proprium manibus domini vice-comitis traditum est, qui usque ad impetrationem proprii Comitatus sigilli publicas expeditiones eodem authenticabit, robur sortituras firmitatis.

29.

Molba županije Saboru i banu da se spriječi baruna Trenka da i dalje novači i plijeni svoje podložnike

3-tio: Tristi experimento recolit afflicta gens Syrmiensis, qualiter his retroactis annis a dom. colonello barone Trenk, ejusdemque legionis officialibus intuitu praestandorum ad eandem legionem militum pressa fuerit, qui vendicata sibi ignoratur quali licentia, quoscunque militiae aptos habilesque depraehendit contribuentes, indiscriminatim in suam abstraxit legionem, dominiisque certo numero eorundem statutionem, absque omni prorsus consideratione diminutionis per id aerarii Regii, miseraeque contribuentis plebis aggravii strictim et sub gravissimis comminationibus imposuit, executioneque etiam mediante extorsit. Unde evenit quoque quod tales vi abstracti in eandem legionem incolae abinde magno numero semet subtrahentes, ad propriosque lares ob novam rursus sui capturam redire formidantes, /58/ sylvas repleverint, exindeque enormia praedocinia, caedes et furta in majorem satis afflictae plebis afflictionem perpetraverint. Quia vero non vane praevideretur, quod hocce hyberni tempore juxta consuetudinem idem dom. colonellus de redintegranda eadem legione sua coram Sua Majestate Regia rursus sit acturus, impetrataque ejusmodi facultate priores excessos suos sit repetiturus, ideo tum ob hoc, cum et exinde, quia Regio isthoc, consequenter et Comitatus Syrmiensis Regnis Dalmatiae, Croatiae et Sclavoniae reincorporatus ad mentem articuli 66. anni 1681. per articulum quoque 59. novissimae Diaetae confirmati, iisdem regnis in militando esset conformandus, eatenusque dum necessitas exegerit et vires misera plebs reassumpserit, eorundem Regnorum statuum et ordinum Banalibusque dispsositionibus, vigore etiam prioris generalis instauratoriae congregationis actorum Comitatus semet substravisset, apud praefatam Suam excellentiam Banalem, inclytosqque dominos praefatorum Regnorum status et ordines supplicandum erit, quatenus iidem de avertenda et impedienda ejusmodi domini baronis Trenck in hocce Comitatu facultate apud Suam Majestatem sacratissimam semet interponere dignarentur.

30.

Odredit će se odbor za pravedniji razrez poreza te će se dostaviti banu kao predsjedavajućem povjerenstvu za prisjedinjenje

31.

Dodjela mjesta na županijskim sjednicama s pravom glasa predstavniku Pečuškog kaptola, prečasnom Josipu Giboviću

5-to: Ad insinuationem reverendissimi dom. Josephi Gibovics ven. Capituali Quinque-Ecclesiensis prepositi majoris hicce personaliter existentis, qua ejusdem ven. Capituli, ac excellentissimi, illustrissimi et reverendissimi dom. Sigismundi e comitibus Berenyi de Karancs-Bereny, episcopi Quinque-Ecclesiensis /59/ exmissi eatenus coram Comitatu factam. Quatenus ejusdem excellentissimi dom. episcopi, praefatique ven. Capituli in decimatione jurisdictio etiam ad huncce Comitatum in dominiis quipe Vukovar et Nustar semet extenderet, in casum eum ubi vel Idem dom. episcopus aut ablegatus ejusdem, uti et exmissi ven. Capituli ad publicos Comitatus congresssus comparuerint, competentem cum voto occupare sessionem possint. Determinatum est Ejusdem domini reverendissimi praepositi postulato deferri.

32.

Zaključak o povećanju nagrade za konjanike husare i županijske pandure

6-to: Tametsi contextu actorum prioris instauratoriae congregationis, signanter puncto 7-mo stipendia equitum et pedestrium militum aliter regulata haberentur, quia tamen experientia docuisset, quod in nuperno pro die 24-ta proxime praeteriti mensis Novembris Illokini dominorum officialium, intuitu eorundem militum conductionis, congressu, ob ejusmodi exiguum salarium oppido pauci adinventi fuissent, quin immo ex illis etiam nonnulli ab assumpto servitio expost resiluissent, ea propter annuente supratitulato domino comite commissario Regio, ut eo facilius, citiusque iidem conduci valeant, resolvitur, ut equestrium militum annuum stipendium ad sexaginta florenos, pedestrium vero et quidem pro persecutione latronum assumptorum et assumendorum ad quadraginta florenos, ad carceres autem et cassam applicatorum et applicandorum ad quadraginta quinque florenos, corporalis demum ad carceres ad quadraginta octo florenos elevetur.

33.

Imenovanje županijskih službenika: Stjepan Horvat imenovan je namjesnikom županije; Andrija Nagy je imenovan kaštelanom; Stjepan Valjevac je imenovan zapovjednikom straža

7-mo: Tenore puncti 7-mi prioris instauratoriae congregationis sub 24-ta proxime praeterlapsi mensis Novembris per particularem Comitatus congregationem assumpti sunt, et quidem: pro locumtenente Rochus Stephanus Horvat, pro castellano Andreas Nagy, cum salariis ibidem specificatis, pro vigiliarum magistro Stephanus Valyevacz cum stipendio annuo septuaginta florenorum. Reliquorum porro tam equitum, quam et pedestrium militum specificatio, siquidem illi plenario numero nondum conducti haberentur, ad proximam Comitatus congregationem differtur, qui tamen hactenus assumpti juxta regulatum nunc stipendium a die assumptionis id est 1-ma currentis exolvendi erunt.

/60/

34.

Potvrđuje se zaključak male županijske skupštine održane u Iloku 24. studenog 1745. da se županijska tamnica te kaštelan i straže smjeste u iločkoj tvrđi

8-vo: Id quoque praesentibus actis inserendum judicavit Universitas, qualiter iidem domini pro praefata 24-ta Novembris Illokini particulariter congregati Comitatus officiales ratione carcerum et nonnullorum aliorum disposuissent et quidem 1-mo: quod siquidem dominus Michael Ignatius de Cherkiczy, qua adhucdum dominii Illok administrator erga Comitatus requisitionem eousque, donec a serenissimo duce ab Odescalcho ultronea impetrari poterit facultas, pro adaptandis carceribus, domo item castellani et vigilum in arce Illokiensi ad interim assignasset locum. Dominus generalis cassae perceptor cum primis in eo adlaboret, ut iidem carceres et domus ex consignata sibi pecunia quantocyus reparari et accommodari valeant. Deinde ut de ferramentis quoque et reliquis tam ad carceres, quam et ad Comitatum necessariis ex cassa Comitatus provisionem faciat. Cujusmodi dein expensas per sufficientia documenta in rationes inducere valebit, quae dispositio etiam hoc facto ratificatur.

35.

Svjedočanstvo kraljevskog povjerenstva o razdvajanju pojedinih mjesta između Srijemske županije i Vojne granice: izlaže se popis podignutih međa i popisi stanovnika voljnih da se priključe Vojnoj granici

Tenor

Continuationis publici instrumenti N-ro 1-mo signati

Infrascripti Romanorum imperatoriae, Hungariae, Bohemiae, Dalmatiae, Croatiae et Sclavoniae Regiae Majestatis, dominae dominae nostrae clementissimae ad sanctitam tenore articuli 18-vi et 50. novissimae Diaetae incorporationem regni Sclavoniae incluso Syrmio peragendam benigne nominati commissarii per praesentes fidedigne testamur atque recognoscimus: Qualiter in continuatione publici instrumenti, circa Confinia incl. Comitatui huic Syrmiensi adjacentia nuper extradati ibique expressi altissimi mandati, ulterius in forma suplementi declarandum occurrat, quod Caesareo-Regia intentio non solum eo collimaverit, ut in Syrmio terrarum pro novo tam Danubii, quam etiam Savi confinio requisitum exscinderetur, sed et erga factam Augustae aulae remonstrationem illam quod pariter antiqua confinia inaequaliter divisa et situata essent, ac ultra nimiam /61/ eorum cum contiguis dominiorum territoriis comixtionem inter se etiam, praesertim exundationis tempore ob defectum recti nexus, nullam immediatam communicationem obtinerent, id una et positive clementer ordinaverit, ut aeque penes antiqua confinia, eorumque decursum nova linea ducatur, quo facto nexus, qui defuit, procurari et inter opposita sibi militaria et provincialia territoria omnes permixtiones adaequate tolli valeant. Hoc igitur fine tenore jam praevie adducta de

dato 30. Octobris 1743. emanati benigni rescripti jam eotum simili modo transitorie nominata quatuor loca: Malavascze, Nemcze, Gyeletovcze et Lazo ex dominio Vukovar praelibato Comitatui Syrmiensi adjacente Confinio incorporari destinabantur. Et quemadmodum ex facta medio tempore per geometras accurata totius quaestionatae plagae designatione lumen hoc in passu uberius captum fuisset, indeque jam omnino appareret, quod in attactam teritoriorum permixtionem ultra jam nominatos alii adhuc pagi reincidant, ita secundum factam in facie loci et ex comportatis geometricis delineationibus combinationem pro adimplenda benigna Caesareo-Regiae Majestatis dispositione, e re inevitabilis necessitatis adinventum est, quod ab illo sito incipiendo ubi novum Syrmii confinium desinit, pagus dominii Illok, vocatus Bacsinsze non tamen ipse locus, sed territorium solum cum sessionibus 17, 18/24 ad Confinium sicut vice versa a confiniario pago Assasevcze, cujus terrenum ad provinciale profundius intercurrit cum sessionibus eidem dominio reapplicari debeant. Qua occasione militares pagi Assasevcze incolae restrictionem terreni sui observantes, semet in una parte coram subdelegata ad obfirmandum ductum lineae exmissa sub praesidio domini vice-colonelli de Soyer commissione, et quidem in N-ro sub Littera H specificato taliter declararunt, quod ipsi ex motivo praevio ad statum contributionalem transire velint.

Post hoc porro dominium Illok series tangit dominium Vukovar, de quo, uti supra attactum est, plura adhuc, quam in allegato Caesareo-Regio rescripto ad rectificationem confiniorum destinata quatuor loca, et quidem aliqua per totum, alia solum in parte eo applicare opporteret, prout id ipsum sub Lit. I. adjectum summarium schema nominetenus exhibet. Tenore cujus si loca omnia cum territoriis /62/ suis ad Confinia cadere deberent, haec sessiones 77, 23/24 efficerent, quorum proinde facta praecisione tantum 61, 12/24 sessiones Confiniis adjunguntur, reliquae vero 16, 11/24 vicissim repetito dominio Vukovar pro beneficio remanent.

Et siquidem occasione taliter inter confiniaria et provincialia territoria institutae separationis universi incolae per attactam subdelegatam commissionem super eorum in futurum amplectenda conditione oretenus constituti fuissent, evenit, quod ipsorum 84 hospites pro statu militari semet declaraverint, uti ex specificatione sub Lit. K adnexa liqueret. Quibus vero in locis confiniorum indagines et limites ex parte commissionis ejusdem pro securiori novae hujus separationis distinctione erecti sunt, remonstrat sub Lit. L advoluta consignatio. Et postquam sub isto opere id etiam apparuisset, quod non minus ex uno pago Szubotiste dominii Mitrovicz, et altero Carlovchich dominii Semblin aliqua pars territorii novo Syrmiensi confinio cedi debeat, incolae ibi commorantes ex hoc ipso motivo sub Lit. M conscripti pari cum declaratione amplectendi status militaris coram eadem commissione comparuerunt.

Caeterum superest adhuc unum terreni frustum, quod partem ab una ex inferiore, ab altera vero ex medio Savi Confinio cum dominio Nustar aeque Comitatus istius in situatione coincidit, de quo officialis dominii taliter indicavit, quod pagi Ivankovo, Andreasevcze et Retkovcze, item praedia Paberczi, Letzkovcze, Rustovina et Hervenicza priori dominii hujus possessori impetrationis tempore simul etiam resignati fuerint, contextu tamen

eodem recognovit ipse, prout etiam res ita se effective haberet, quod sicut Confinia jam ab anno 1704. in talium pagorum et praediorum actuali possessione extitissent, ita quoque de praesenti permanerent, absque ulla minima horum locorum erga dominium facta remissione, cum praesertim ex accurata pariter geometrica dimensione elucesceret, omnium horum locorum et praediorum situationem ita esse constitutam, quod fine exequendi altissima jussa juxta homagialem obligationem talia si etiam per dominium antea possessa fuissent, /63/ inevitabiliter pro praemissis Confiniis manumitti deberent. Unde hoc in eorundem possessione eo uberius jam etiam virtute praesentium confirmantur.

Tandem innotuit adhuc illa inter militarem locum Vinkovcze et dominii Nustar pagum Czerics intuitu certi, quamvis anonymi territorii vigens differentia, quod longo tempore dominium, expost etiam Confinium solum erga praestationem decimae possedit, e converso pars utraque a biennio desertum usque ad subsequendam praesentis Aulicae commissionis decisionem reliquit. Hinc sicut hujus intuitu constitutio cum prioribus communis pariter evaderet, quod ad perfecte stabiliendam ex altissimo mandato confiniorum lineam, idem terrenum ad militarem districtum applicari deberet, ita omnino hoc etiam territorii frustum abhinc Confinio adjudicatur, et dominio vice versa liberum erit jus suum super hac praetensione edocere in cujus eventu favorabili non solum Confinium pro tempore, quo terrenum tale possedit, pactatam abinde decimam compensare tenebitur, sed etiam ipsum dominium eo ipso pro obtinenda emersuri damni bonificatione Augustam aulam interpellare valebit.

Demum autem ultra 4. a migratione militarium et provincialium respective incolarum exemptos et priore publico instrumento deductos casus occurrit adhuc hic notandus.

Quinto: Ubi nimirum occasione erectorum modo praevio limitum evenisset, quod ex diversis dominiorum ad confinia applicatis pagis pars una incolarum rem serio agi advertens, quam usque illud momentum dubiam reputabat, priorem declarationem suam revocaverit, seque ad praesens pariter pro militari statu declaraverit. Specificatio etiam talium hic sub Lit. N annexa incl. Comitatui huic saltem pro notitia comunicatur, eo fine, quod cum per hanc Aulicam commissionem circumstantia haec Caesareo-Regiae Majestati referenda esset, desuper, an ejusmodi homines ad Confinia suscipi, vel a praelibato Comitatu retineri possint, a benigna subsequenda resolutione adhuc dependeret.

Postremo: Hoc etiam notitiae praelibato Comitatui datur, /64/ quod Caesareo-Regia Majestas militibus Danubiani confinii ad campiductum anni labentis propria arma, signanter ex Petrovaradiensi armamentario sclopos et Vienna frameas pro altissimo servitio suo validius exequendo suppeditari curaverit. Hinc proinde si qui ex ejusmodi Danubianis antea confiniariis ad statum provincialem jam transeuntes similes armorum species retinuerint, has et tales praelibatus hic Comitatus erga repetitionem praefecturae militaris indilate restitui. Non minus si quae apud eosdem praestationis alicujus officialibus eorum, vel etiam gregariis militibus pro hoc anno debitae forent restantiae, easdem pariter persolvi faciet.

Super cujusmodi supplemento pro notitia, directione et respective cautela incl. Comitatus Syrmiensi necessario praesentes literas testimoniales in vim publici instrumenti et prioris continuatione subscriptas et munitas extradedimus.

Datum Vukovarini, die 12-ma Decembris anno 1745.

L. b. ab Engelshoffen m.pr., A. Patacsics m. pr., D. Lad. Wayay m. pr.
L. S. L. S. L. S.

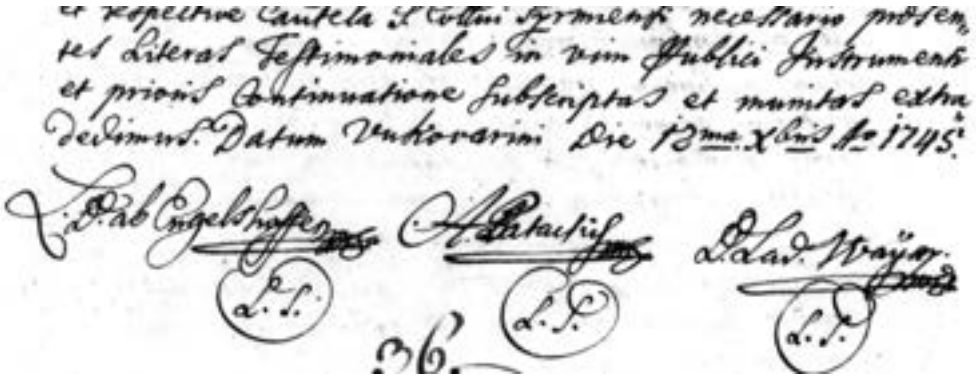

Potpisi povjerenika za uspostavu Srijemske županije 1745. g.

36.

Očitovanje kraljevskog povjerenstva županiji o njezinim obvezama i dužnostima: održavanje vojarni, cesta i mostova, nadzor nad trgovinom i provedba urbarijalne regulacije Karla VI.; o dužnostima pokrajinskog povjerenika u Osijeku i plaći koju su mu dužne davati donjoslavonske županije

Tenor Continuationis decreti commissionalis N-ro 2-do notatus

Sacratissimae Caesareo-Regiae Majestatis aulicae commissionis ad incorporandam Sclavoniam et Syrmium clementer ordinatae nomine, incl. Comitatus Syrmiensis Magistratui noviter instaurato amice significari: Quod siquidem ultra illa, quae instaurationis tempore jam significata sunt, adhuc non nulla alia ad incorporationem influentia superessent, quae tam altissimo servitio quam bono publico ita exigente ad modernum Comitatus istius statum, et respective communem Regni Sclavoniae /65/ nexum spectarent, haec et talia idcirco pro directione praelibati Comitatus istius in sequentibus communicari:

Primo: Dominia ex locis designatis juxta specificationem hic sub A. adnexam ibique expressam bonificationem ligna pro praesidiis et tegulis, ita et palisadas et faschinas vulgo dictas erga Bellici et provincialis commissariorum assignationes ad Eszekiense et Petrovaradiense praesidia convehere et deponere ulterius tenebuntur.

Secundo: Praejuncturae pariter etiam subministrari debebunt, ita tamen ut per attactos dominos commissarios cum reflexione ad casus in regulamento expressos moderamen eatenus observetur.

Tertio: Casarmae, quas dominia pro sublevamine subditorum suorum erexerant, ab iisdem juxta adjectam isthic sub Lit. B. notam in sartis tectis conservandae, uti et earum inspectores ex cassa Comitatus in consuetis hactenus stipendiis intertenendi sunt.

Quarto: Vias et pontes singulis Comitatibus intra gremium suum reparare, praesertim autem binas regias vias, destructioni et transennis amplius expositas: Eszekino usque Brod et Veroviticzam conservare incumbet.

Quinto: Praeterea non est admittendum ultro, ut dominia Casareo-Regiam contributionem ad manus suas colligant, verum hanc pro moderno instituto ipsa plebs constituto Comitatus perceptori administrandam habebit.

Sexto: Siquidem autem praelibatus Comitatus novam conscriptionem suam jam terminasset, unde alia aequior sessionum limitatio et secundum hanc justa contributionis proportio elaboranda est. Ideo incl. hic Comitatus laborem hunc admaturet, eumdemque dein excellentissimo dom. comiti Bano, qua legali incorporationis praesidi, suoque moderno capiti Viennam proxime submittat.

Septimo: Praeterea quia subditis Ottomanicae Portae cum incolis Regni Sclavoniae atque Syrmii frequens valde esset comercium, ne hinc fodera pacis subinde /66/ periculum experiantur, singuli desuper incl. Comitatuum Magistratus diligenter invigilabunt et gravatis, praesertim ad se recurrentibus Ottmanicae Portae subditis promptam satisfactionem administrabunt.

Octavo: Cum magnus ponderis et mensurae disparis abusus per Sclavoniam hactenus observatus, plebi praesertim miserae notabile in commercio damnum intulisset, talium autem rectificatio etiam politicae sphaerae incumberet, igitur ut tam in liquidis quam aridis aequum et justum pondus et mensura in conformitate Posoniensium juxta expressas patriae leges proxime inducantur, in hac etiam parte incl. hic Comitatus muneri suo satisfaciet.

Nono: Pro notitia comunicatur, quod tricesimae finitimae Comitatus de Vericze, in stationibus aeque Veröcze, Turanovecz et Miholcze, Comitatus autem de Posega in Kuttina et Jeszenovecz sensu patriarum legum ab hinc cessent, accedente altissima ratificatione. Alia vero cuncta telonia in praemissis binis et tertio praelibato hocce Comitatu juxta benignam instructionem successive investiganda incumbent.

Decimo: Et quia altefata Caesareo-Regia Majestas clementer etiam praeciperet, ut Carolinum olim regulamentum anni 1737. ulterius observetur, ideo unum illius exemplar impressum fine tali isthic comunicatur.

Undecimo: Militare porro regulamentum hucusque vigens in Sclavonia interimaliter in statu quo relinquitur, signanter etiam juxta annexum schema sub Lit. C observandum, usque ad ulteriorem Caesareo-Regiae Majestatis benignam dispositionem.

Duodecimo: Cum suprema et aliis Sclavoniae, Syrmiique praefecturis militaribus incl. hic Comitatus bonam viciniam et correspondentiam fovebit, altissimo servitio, non minus ac publica securitate ita ut plurimum requirente.

/67/ Decimo tertio: Similiter praelibato Comitatui constare debet, quod inter incolis Regni Sclavoniae et Syrmii incumbentia et occasione praesentis incorporationis per Caesareo-Regiam Majestatem ulterius reservata onera, vecturae etiam rei tormentariae et annonae in ordinario extra bellum his in partibus vigens necessitatis casu per eosdem incolas praestari semper debebant et consequenter ut tales deinceps quoque necessitate emergente pro altissimo servitio subministrentur, praelibatus hic Comitatus in quantum ejus districtum respiciet diligenter curabit.

Decimo quarto: Tristis ultro docet experientia, quod frequentes molae, pro arbitrio hominum erectae, plagas integras, locis praesertim paludinosis adjacentes multum inundant, damnaque ingentia et vias impracticabiles causent. His porro malis occurrere publici vel maxime interest, atque ideo praelibatus Comitatus invigilabit et disponet, sensu etiam patriarum legum, ut absque praevia fine oculatae in facie loci paragendae et referendae authentica Magistratus exmissione nullae molarum erectiones amplius admittantur.

Decimo quinto: Ut cuncta onera plebi imponenda debito imposterum ordine concertentur et assignentur, commissio haec ex Caesareo-Regiae Majestatis benigna resolutione et indultu commissarium etiam provincialem per Sclavoniam et Syrmium dominum Michaelem Ignatium de Cherkiczy jam constituit. Singuli proinde Comitatus tam in enatis occasionibus eundem interpellare, quam erga ejusdem assignationes sibi incumbentia pro altissimo obsequio agere et exequi scient. Huic porro residentiam suam Eszekini et annuum in 500 florenis salarium habituro singulus Comitatus in rata seu tertialitate una, aut vero pro rata sessionum singulos Comitatus respiciente ad idem salarium concurrere tenebitur. Hic porro

Decimo sexto: Dom. provincialis commissarius habet sibi a Caesareo-Regia hac commissione traditam specificationem nonnullorum onerum, quae ex praevie facta legali investigatione, generali Sclavoniae praefecturae, rei praeterea tormentariae, annonae, fortificationis et navalis seu pontium officiis competentia, alias autem in usu fundata et in promotionem altissimi servitii directa esse comperiuntur. Ac proinde juxta /68/ benignam summae Caesareo-Regiae Majestatis reservam et dispositionem omnes generaliter respective autem unus aut alter incl. Comitatus vel iis adjacentia dominia ulterius etiam erga intimationem praeattacti domini commissarii talia portare et praestare omnino debebunt. Ita pariter eidem domino commissario contributionales restantiae omnium trium incl. Comitatuum in summa florenorum 39.971 den. 65 universim coram incl. hujate deputatione jam liquidatae per Caesareo-Regiam hanc commissionem consignatae sunt, quae successive incassandae manebunt quidem eandem Sclavoniae deputationem, vel nefors hac sublata, eos, quos Caesareo-Regia Majestas benigne substituet, ita tamen ut praelibati Comitatus assistentiam eatenus praebere toties quoties teneantur.

Quae cuncta pro notitia et directione incl. Comitatus Syrmiensis Magistratui Caesareo-Regia haecce commissio amice significando, ad quaevis grata eidem exhibenda officia prompta et parata manet.

Per Caesareo-Regiam commissionem, Eszekini, 8-va Decembris 1745.

L. S. Paulus Markoviczky m. pr., altefatae commissionis Regiae coactuarius.

Lectum et publicatum per Michaelem Csech m. pr., incl. Comitatus Syrmiensis juratum ordin. notarium.

Vojarne u Irigu, 26. siječnja 1746.
Velika županijska skupština

Anno Domini Millesimo Septingentesimo Quadragesimo Sexto, die vero vigesima sexta et sequentibus mensis Januarii, in casarmis oppidi Irregh Comitatui Syrmiensi adjacentis, sub praesidio illustrissimi domini Marci Alexandri lib. baronis de Pejacsevics, memorati Comitatus officii supremi comitis administratoris, cum concursu omnium Magistratualium et dominalium officialium celebrata est antelati Comitatus generalis congregatio, in qua acta et conclusa sunt sequentia:

37.

Odluka Dvorskog povjerenstva s nalogom Marije Terezije u privitku da stanovnici Srijema i Donje Slavonije i ubuduće budu oslobođeni od dužnosti plaćanja devetine. Žalba Mihovila Ignjata Cserkiczyja, kao upravitelja iločkog vlastelinstva i u ime princa Odeschalchija, na navedenu odredbu, budući da je temeljem darovnice za vlastelinstvo Ilok, obitelji Odeschalchi pripalo pravo ubiranja desetine i devetine

/69/ Primo: Facta per illustrissimum dom. baronem supremi comitis officii administratorem erga incl. Universitatem de felici tam frequenti numero hucce appulsu, aggratulatione, et ex parte Universitatis reciprocato vicissim erga Eundem complemento, lectum est certum Excelsae Caesareo-Regiae incorporationis commissionis de dato Eszek, die 21-ma proxime praeteriti mensis Decembris emanatum Comitatui huic sonans decretum et ibidem copialiter adnexum certum Suae sacratissimae Majestatis Vienna Austriae die 10-ma memorati mensis clementer emanatum et eidem Excelsae commissioni directum benignissimum rescriptum sub N-ro 1-mo. Contextu quorum siquidem innueretur, quod eadem sacratissima Majestas clementissime reminiscens tum fidelium gentis hujus plurimis in occursionibus temporumque circumstantiis praestitorum servitiorum, cum et gravium praeterito bello Turcico, ac una etiam grassante eotum pestifera contagionis lue perpessorum damnorum, pro ulteriori ejusdem conservatione benignissime resolvisset, ut a praestatione nonae quemadmodum hactenus ita etiam secuta incorporatione in futurum semper immunes et liberi maneant, confisa in eo altefata Sua sacratissima Caesareo-Regia Majestas quod idem populus in debitam etiam hujus specialis gratiae et clementiae Suae Regiae gratitudinem imposterum quoque in omnibus occasionibus ad quaevis fidelia obsequia promptus et paratus

sit futurus. Ejusmodique benignissismam resolutionem suam tam incolis, quam et dominiis publicandam praeciperet. Ideo assumpta modo praevio utriusque perlectione et finita, dominiis eo facto, dein vero versa eadem clementissima resolutione in nativum idioma ipsis quoque ex tota Comitatu frequentissimo numero congregatis pagorum et possessionum judicibus et juratis solenniter est publicata. Quo praehabito dominus Michael Ignatius de Cserkiczy nomine et ex parte serenissimi principis ab Odeschalco dominii Illokiensis haereditarii domini principalis sui certam in facie consessus super jurium eatenus antelati serenissimi principis cautela sub N-ro 2-do exhibuit reservam, petendo etiam eandem prothocollo Comitatus inseri et super inde in consueta forma sibimet testimoniales extradari. Ad quod ejusdem postulatum determinatum quoque extitit, petito deferri.

38.

Odluka Dvorskog povjerenstva s prijepisom naloga Povjerenstva za novostečene posjede, da se zaostaci u naplati kontribucije riješe do kraja veljače

Secundo: Lectum est aliud ejusdem Excel. commissionis Eszekini 28-va repetiti mensis Decembris emanatum, aeque Comitatui huic sonans decretum sub N-ro 3-tio, uti et certae incl. Neo-aquisticae in Sclavonia /70/ constitutae commissionis, ibidem die 14-ta currentis ad Comitatum directae Literae sub N-ro 4-to. Ad eorundemque tenorem determinatum extitit, quod ab incassatione currentis anni quanti contributionalis in iis locis, quae quibusdam prioribus restantiis obnoxiarentur, usque ad praefixum ultimum Februarii terminum Comitatus dominum generalem cassae perceptorem supersederi faciet. Caeterum quia restantia Illok, Semblin et Mitrovicz dominia non leves respectu talium suas haberent considerationes, easque Comitatui pro adinveniendo remedio scripto etiam praesentassent. Ideo eidem Neo-aquisticae commissioni cum comunicatione praeviarum considerationum schribendum veniet, quatenus, visis iisdem, non modo ab exactione earundem restantiarum, sepersedere, verum et de relaxatione ac respective etiam eorundem dominiorum indemnisatione et contentatione suas in debitis locis repraesentationes facere vellet. Quantum vero restans dominium Karlovicz concernit, illud cum adjutorio exmittendae eatenus executionis in eo adlaborandum est, ut ejusdem restantiae omni meliori modo quantocyus conflari possint.

39.

Novi razrez kontribucije koji je sastavio županijski odbor. Prijedlog će se dostaviti banu radi prosljeđivanja kraljici na odobrenje

Tertio: Lectum est opus deputationis una cum suis accessoriis intuitu novae repartitionis quanti contributionalis ad 3-ias et subsequentes currentis mensis dies Illokini per ordinatos eatenus dominos officiales elaboratum sub Lit. A. Quod tamen siquidem eo plebs nimium quantum adhuc agravaretur, quin immo in non nullis

dominiis antiquum obtingens nova repartitio longe exsuperaret, sperareturque quod erga repraesentationem ejusdem deputationis Suae excel. domino comiti Bano factam sacratissima Caesareo-Regia Majestas pro ulteriori plebis conservatione ex imposito eodem quanto quidpiam clementer relaxatura sit. Ideo ejusdem operis actis hisce insertio, donec eatenus aliquid superveniat, differtur. Individualis tamen N-ro 8-vo notata ibidem subrepartitio eousque vigorem suum habeat, et secundum eam dominus generalis cassae perceptor incassationem instituat.

40.

Odgovori bana Karla Batthyanyja: prvi se odnosi na sprečavanje odvođenja Trenkovih vojnika, a drugi se odnosi na spise županijskog odbora za razrez kontribucije. Odgovor princa Odeschalchija na zahtjev županije da se u iločkoj tvrđi dodijeli zemljište za gradnju županijske kuće

Quarto: Lectae sunt binae excellentissimi dom. comitis Bani responsoriae, priores quidem de dato 25-tae proxime praeteriti mensis Decembris, /71/ intuitu impediendae conductionis militum Trenkianorum, posteriores vero de dato 22-dae labentis intuitu actorum deputationalium, immediate praecedenti puncto compraehensorum ambae Viennae emanatae, sub N-ro 5-to. Item aliae serenissimi principis ab Odeschalco Romae sub 18-va praefati mensis Decembris ad litteras Universitatis ex congregatione sua instauratoria scriptas exaratae, in quibus idem serenissimus princeps petito Comitatus ultro deferre dignatur. Quae ad acta praesentis congregationis sub N-ro 6-to reponuntur.

41.

Pojedinačni razrez drva za potrebe garnizona tijekom 1745/46. godine, za čije se izvršenje zadužuju vlastelinstva

Quinto: Lecta et publicata est individualis repartitio lignorum guarnisonalium pro currente anno militari 1745/46. impositorum, sub N-ro 7-mo. Ad cujus exigentiam incl. dominia ad loca ibidem specificata repartitam ad se eorundem lignorum quantitatem devehi curare quantocyus obligabuntur.

42.

Mjesečni raspored vlastelinstava za obavljanje radova na tvrđavi Petrovaradin

Sexto: Erga designationem Bellici et assignationem provincialis hujus districtus commissariatus sub N-ro 8-vo contentarum a 1-ma venturi mensis Februarii ad praesidium Petrovaradiense dietim laboratores manualistas 20 erga solutionem cujuslibet a 7 cruciferis et 1 portione panis requirentem, usque ad repraesentationem hujus agravii talis fit dispositio, ut eosdem laboratores imprimis sub decursu mensium Februarii et Martii dominium Illok, dein aliorum duorum Aprilis et Maii dominium Vukovar, tandem Junii et Julii dominium Nustar 3, Mitrovicz 4, Semblin 3, Karlovicz 3, Neradin 1, Camerale 6, insimul 20 ad dictum praesidium Petrovaradiense exmittere

teneantur. Porro circa praestationem straminis ad idem praesidium tametsi nulla adhucdum supervenisset assignatio, ad requisitionem nihilominus domini ejusdem praesidii commendantis ne quaerimoniarum ansa praebeatur, ad interim dominium Mitrovicz penes priorem repraesentationis reservam talis straminis eo suppeditabit currus 20 in futura erga assignationem repartitione tam hos, quam et per dominium Illok hucusque praestitos et eotum liquidandos ad bonificationem assumendos.

43.

Specifikacija oružja dobavljenog iz riznice za vojnike koji su prije bili na prostoru Vojne granice, a sada su premješteni na prostor županije

Septimo: Tum vigore continuationis publici instrumenti in puncto ultimo, occasione immediate praecedentis generalis congregationis per excel. commissionem extradati, cum vero erga requisitionem literatoriam domini commendantis Petrovaradiensis N-ro 9-no notata specificatio Danubiani prius confinii militum, jam vero ad statum provincialem reductorum, quibus nempe Sua Majestas /72/ ad campiductum anni proxime praeterlapsi propria arma suppeditasset, domino cameralis provisoratus contra-scribae Francisco Pruser eo fine in paribus admanuata est, quatenus si quae ex ejusmodi Danubianis antea confiniariis similes armorum species retinuerunt, has et tales praelibatus dominus Pruser antelato domino commendanti indilate restitui curet.

44.

Predstavka vlastelinstava o naknadi šteta koje su počinili Trenkovi panduri. Vlastelinstva su dužna spriječiti nove izgrede Trenkovih pandura. Popise šteta neka dostave županiji, koja će ih proslijediti banu

Octavo: Repraesentarunt domini incl. dominiorum administratores, quod licet respectu bonificationis excessuum Trenkianorum his recenter effluxis annis causatorum jam hucusque iteratis vicibus suplicatum exstitisset, nihil tamen minus, quam ejusdem bonificationis effectum sensissent. Proinde hoc facto concluditur, ut singula dominia tales excessos, praetensionesque suas proxime ad ordinem redigant, redactasque Comitatui consignent, per quem Suae excellentiae domino comiti Bano cum recommendatione exmitti possint.

45.

Zbog pojave stočne bolesti na vlastelinstvima Zemun i Mitrovica, određuje se postavljanje tzv. sanitarnih mjesta, radi sprečavanja širenja zaraze

Nono: Quandoquidem in dominiis Semblin et Mitrovicz pessima lues animalium adeo grassaretur, ut multorum miserorum contribuentium hominum, immo integrarum etiam possessionum animalia, maxima jam ex parte interiissent, pluriumque actualiter etiam infirmarentur, ideo ut modalitas ponatur, qua et infecta hucusque loca sanitati restitui et in

vicinis locis, ab ejusmodi contagione adhucdum immunibus idem in dies serpens malum praecaveri possit, dominus ordin. judex nobilium Zaborszky factas eatenus Comitatus dispositiones sibi scripto extradatas, ac penes acta pro fiendis nefors (quod tamen Superi clementer avertant) in futurum etiam dispositionibus sub N-ro 10-mo repositas dissoluta immediate hacce congregatione modalitate ibidem expressa in effectum deducet.

45.

Izvješće Žigmunda Zaborskog, plemićkog suca, o obavljenoj izmjeri između vlastelinstva Zemun i Vojne granice. Prije postavljanja međašnih kamena bit će otpisano barunu Joachimu Engelshoffenu

Decimo: Idem dominus judex nobilium Zaborszky in praesenti consessu relationem fecit, quod posteaquam per illustrissimum dom. baronem supremi comitis officii administratorem ad instituendam medio domini commendantis Sembliensis baronis a Soyer et praelibati domini cameralis contrascribae Prüser secundum pagos Karlovcsics et Sackula dominii Semblin, lineae, confinium a jurisdictione politica separantis, rectificationem ad invigilandum jurisdictioni Comitatus exmissus fuisset, illucve die 18-va labentis (suprascriptis dominis commendante et contrascriba praevie jam ibidem existentibus) pervenisset, observaverit, quod memorati /73/ domini ad pagos Karlovcsics et Sackula (alios quoad locum duntaxat eorundem subsistentiae ad confinium praetensos) utrobique ex terris intro ad provinciale intercurrentibus et jam hucusque commissionaliter Comitatui consignatis, 500 orgias ad Confinium applicandas dimensi sint, ac a taliter dimensarum pagi Karlovcsics terrarum extremitate usque ad pagum Sackula per lineam directam pergendo metales signare velint. Quia vero per ejusmodi dimensurationem luculenter apparuisset, terrenum modo praevio Comitatui consignatum in suo statu non manere, sed et per ducendam directam lineam a nominato pagi Karlovcsics usque Sackulam loco, intra eandem lineam confiniariam pagi: Deecs et Dobanovcze, item praedium Novoszello, omnia jam praevie Comitatui tradita ab eodem avelli debere. Ideo eatenus ex parte Comitatus solennem interposuisset protestationem et juris cautelam. Ut et super eo, ne incolae pagi Karlovcsics, Szubotische ac alii tempore erectionis metarum ex statu provinciali ad confiniarium se migrare velle declarantes et conscripti, usque ad ratificationem Suae Majestatis Regiae ad eundem confiniarium statum assumantur, reservasset. Qua ejusdem relatione audita, ne intentatum praevia modalitate praejudicium per realem ibidem metalium erectionem in effectum deducatur, domino excel. generali ab Engelshoffen eatenus scribendum erit.

46.

Zahtjev generalu Antunu Guadagniju, osječkom zapovjedniku, da prestanu izgredi, poput izgreda koje su počinili vojnici pod zapovjedništvom namjesnika Centona iz pukovnije Marulli[45]

Undecimo: Intuitu excessuum per milites sub commando domini locumtenentis Centoni incl. regiminis Marulliani nuperis diebus causatorum, siquidem inter partes amicabiliter in

[45] Pješačka pukovnija iz Lombardije (1740 - 1751.). (Osprey Pješaštvo, str 42.)

facie consessus coalitum extitisset et damnificata pars suo modo contentationem obtinuisset, ideo iidem excessus ad interpositionem etiam litteratoriam domini generalis Eszekiensis a Guadagni cassantur, eorumdemque cassatio eidem dom. generali ex publico perscribetur.

47.

Odluka županijskog odbora glede isplate nagrada konjaničkim husarima i županijskim pandurima se odobrava. O sudjelovanju podložnika iz Prnjavora u isplati nagrade bit će zatražena pomoć pravoslavnog patrijarha

Duodecimo: Facta per deputationem ad diem 3-iam decurrentis Illokini considentem intuitu militum et panduronum dispositio sub N-ro 11-mo etiam domino generali cassae perceptori sub authentico fine exolutionis extradanda, subversantibus in eo aliis nunc, quam tempore prioris generalis congregationis rationibus, non mogo approbatur, verum etiam dom. vicecomes hoc facto authorizatur, ut in casu emergentis necessitatis tam ductores, quam et gregarios pedites cum pari jam /74/ conductorum salario, tot, quot necessarii fuerint, cum annotatione conductionis diei, conditionis item et status, adhuc assumere et ad certa loca securitate providenda distribuere possit. De quorum stipendiis ex fundo in specificatione sub N-ro 12-mo contento instituetur provisio. In qua quandoquidem homines etiam monasteriorum Pernyavori dicti inserti haberentur, propria nihilominus sponte Universitas ad quampiam ab iisdem pro hic et nunc desumptionem semet imittere nollet. Ideo ut iidem quoque Pernyavori, aliunde nec ad contributionale quantum concurrentes ad minus pro panduronum exolutione quidpiam pendant, dominus Graeci ritus patriarcha requirendus erit. Caeterum quia instituendas respectu militum dispositiones illustrissimus dom. comes Alexander Patacsics jam praevie exmittendas desiderasset, factae praedeclarato modo dispositiones eidem exmittentur.

48.

Molba kraljici da se, zbog zloporabe mitnica u Srijemu, dio mitnica ukine, a dio preustroji

Decimo tertio: Siquidem maximus circa telonia in medio Syrmii existentia esset abusus, articulorumque 13. et 15. anni 1715. et ibidem citatorum conspiceretur praevaricatio. Sed et sub specie teloniarum in locis Vukovar, Nestin uti et filialibus Szottin, Sarengrad, Illok, Szusek, Cserevics et Kamenicz, ipsa tricesima contra expressum praecitatarum legum dictamen, formalitate in specificatione hic sub N-ro 13-tio actis adnexa a rebus cis et ultro promotis exigeretur. Ideo medio incl. dominorum statuum et ordinum Regni Croatiae Suae Majestati sacratissimae pro horum partim sublatione, partim modificatione supplicandum erit.

49.

Nalog vlastelinstvima da pokažu povlasticu kojom im je dodijeljeno „pravo mača", bilo u izvorniku, bilo u ovjerovljenom prijepisu, kako bi županija mogla obavijestiti kraljicu

Decimo quarto: In proxima generali Comitatus congregatione incl. dominia, privilegia sua super jure gladii vel in originali, vel in legitimis transumptis producant, unde ad exigentiam instructionis Excelsae commissioniss et prioris Comitatus constitutionis intuitu talis juris et privilegii cum informatione Suae Majestati sacratissimae repraesentatio fieri possit.

50.

Nalog da se vojarne u Iloku, što je moguće brže, poprave

Decimo quinto: Quandoquidem casarmae Illokienses in tecto notabiliter defecissent, idem incl. dominium Illokiense primo quoque tempore in eo adlaborabit, ut eaedem quantocyus reparentur.

51.

Opomena vlastelinstvima da su dužna, sukladno zakonskoj obvezi, održavati vlastelinske sudove barem dva puta godišnje. Umjesto toga, praksa je da se vlastelinski sudovi neredovito održavaju.

Decimo sexto: Observavit Comitatus, quod ex defectu celebrationis sedium seu judiciorum dominalium multi conquerentes /75/ subditi administrationem justituae in locis et instantiis minus competentibus hucusque sollicitare debuerint, et actualiter etiam sollicitare necessitentur. Ideo omnium alioquin dominiorum officialibus hicce praesentibus imponitur, ut singulo anno ad minus binis vicibus formalitate a legibus praescripta, signanter articulo 41-mo anni 1729. sedes seu judicia dominalia extra tamen causas sanguinis seu qualitercunque criminales, celebrent. Alioquin contra huic dispositioni contravenientes, ad mentem mox citatae legis magistratualiter procedere integrum erit.

52.

Zahtjev zapovjedniku petrovaradinske tvrđave da graničarskim službenicima zabrani vabljenje stanovništva da prijeđu na prostor Vojne granice

Decimo septimo: Innotuit fidedigne Universitas, quod quidam neo erectorum confiniorum officiales praesumpta propria authoritate in locis, confiniis cessis, incolas, qui ad statum provincialem mediante subdelegata commissione, in praesentia quippe Regni Croatiae deputatorum semet migraturos declararunt, omnibus viis et modis ad statum militarem non modo alliciant, verum etiam ad varia militaria obsequia eosdem cogant. Ideo pro hujus illegitimi et praejudiciosi actus aversione dom. commendanti Petrovaradiensi scribendum erit, ut idem a similibus excessibus omnes eosdem confiniorum officiales strictim inhibere vellet. Ac nihilominus ad eadem cuncta loca dominus judex nobilium Zaborszky eo fine exmittitur, ut idem taliter semet resolventes e converso admoneat, ne ejusmodi officialium lactationibus, minus eorum imperiis pareant, verum adveniente proxime veris tempore, quemadmodum praeceptarunt, se ad provinciale. Signanter ad suorum dominorum terrestrium territorium, vel cum eorundem facultate alio ad gremium Comitatus juxta determinationem exc. commissionis conferre et translocare teneantur.

53.

Prijedlog Žigmunda Zaborskog, plemićkog suca, o načinu uređenja ceste od Iriga do Kamenice kroz brda za potrebe kola

Decimo octavo: Memoratus dominus ordin. judex nobilium Zaborszky exibit ad faciem viae Irrighino usque Kameniczam trans montes ducentis et an? ac qua modalitate eadem pro curruli commeatione adaptari posset, ad proximam generalem congregationem relationem faciat.

54.

Molba upravitelja vlastelinstva Nuštar glede zemljišta koje je odvojeno od sela Cerić dodijeljeno Vojnoj granici. Županija odobrava ovaj prigovor

Decimo nono: Ad instantiam domini provisoris Nustariensis publice perlectum determinatur: quod siquidem intuitu terreni ex pago Czerics ad Confinium excissi modalitas aquirendae praetensionis in continuatione publici instrumenti /76/ priori generali congregatione sub N-ro 1-mo improthoccollati satis expressa haberetur. Idem dom. provisor utendo eadem exc. commissionis provisione, terrenum illud ad praementionatum pagum spectare vel literis donationalibus, vel vero praehabito continuo imperturbato usu medio legitimorum testium comprobet. Quo comprobato Comitatus non intermittet intuitu rehabendae praetensionis suam demonstrare praetensionem.

55.

Izvješće županijskog blagajnika o troškovima otkupa prestupnika prigodom njihova preseljenja iz Osijeka u Ilok

Vigesimo: Quandoquidem dominus baro perceptor sub decursu praesentis generalis congregationis per legitimas quietantias et contraquietantias hicce remonstratas edocuisset, quod ad redemptionem malefactorum Eszekino huicce Comitatui traditorum tempore eorundem Illokinum deductionis ex cassa domestica erogasset florenos viginti et 58 ½ denarios, ideo qua juste et legitime, immo ex ordinatione exc. commissionis necessario erogati, hicque sufficienter, uti attactum est, liquidati in futuris suis dandis rationibus introducendi acceptabuntur.

56.

Žalba Mihovila Ignjata Cherkiczyja, pokrajinskog povjerenika, glede prava vlastelinstva Ilok na devetinu.

Tenor

Reservae in puncto 1-mo praesentium actorum per dominum Mich. Ignatium de Cherkiczy sub N-ro 2-do introporrectae.

Anno Domini 1746. die vero 27-ma mensis Januarii Irrighini occasione continuationis generalis incl. Comitatus Syrmiensis congregationis, adeoque in facie consessus praelibati incl. Comitatus Michael Ignatius de Cherkiczy, sacrae Caesareo-Regiae Majestatis inferioris Sclavoniae et Syrmii provincialis commissarius, qua incl. dominii Illokiensis adhucdum administrator, nomine et in persona serenissimi principis et ducis Syrmii ab Odeschalco modalitate praevia principalis sui declarat eo modo: Qualiter adhuc piissimae reminiscentiae imperatorio-regiae Majestatis Leopoldi auspicatissimo regimine incl. Regni Hungariae, partiumque eidem annexarum ducatus hicce Syrmii serenissimo condam duci Livio ab Odeschalco ejusdemque successoribus adhucdum sub 31. mensis Augusti anno 1691. /77/ dudum retroacto expressatis praerogativis (nimirum: quibuscunque juribus, praesertim patronatus et gladii, de consuetudine patriae, statusque Regni nostri Hungariae legibus exerceri solitis et usitatis, nec non caeteris jurisdictionibus, privilegiis et immunitatibus, tam personalibus, quam localibus eidem ducatui annexis. Demum castellis, oppidis, villis, teloniis, vadis et aquarum trajectibus, **nonis decimarum,** et juribus montanis etc.) clementissime collatus, atque diploma per excelsam Regio-Hungaricam cancellariam eatenus expeditum existeret. Quarum praerogativarum, signanter in desumptione nonae decimarum competentium usum etiam roboratum habuerat.

Quemadmodum autem leges incl. Regni Hungariae hisce in partibus vigore suo in praesentiarum usque destitutas, proinde etiam multos jure suo privatos fuisse compertum, palamque foret, ita occasione feliciter instaurati hujusce incl. Comitatus modo gloriosissime regnans sacratissima Caesareo-Regia Majestas, esto erga subditum Sclavonicum et Syrmiensem speciali clementia in relaxata et hesterno die publicata nona decimarum feratur. Attamen juribus antelati serenissimi ducis Syrmii ab Odeschalco provisio exigit, ut non vi clementissimarum Caesareo-Regiarum donationalium humillimam deprecationem, eamque respectu noviter inhibitae nonae decimarum reservationem recursumque ad Suam sacratissimam modernam Caesaream atque Regiam Majestatem interponendo idem Michael Ignatius de Cherkiczy reservaret, verum etiam eandem reservam et juris cautelam incl. Comitatus prothocollo inseri, super hujuscemodique reservatione authenticas testimoniales literas sibi extradari efflagitaret.

Lectum et publicatum per Mich. Cseh m. pr., incl Comitatus Syrmiensis jutarum ordin. notarium.

Tvrđa u Iloku, 12. ožujka 1746.
Mala županijska skupština

/78/ **Anno Millesimo Septingentesimo Quadragesimo Sexto, die Duodecima, mensis Martii et subsequentibus, in arce Illokiensi incl. Comitatus Syrmiensi adjacente, habita, sub praesidio illustrissimi dom. Marci Alexandri l. baronis de Pejacsevics, praelibati Comitatus supremi comitis officii administratoris praesentibus quam plurimis magistratualibus et dominiorum officialibus inchoata et continuative celebrata est particularis antelati Comitatus Syrmiensis congregatio, sub cujus decursu ventillata, publicata et determinata sunt sequentia:**

57.

Pismo Povjerenstva za novostečene posjede sa zahtjevom da se nenaplaćena kontribucija za 1742. na vlastelinstvima Ilok, Zemun i Mitrovica naplate ovrhom uz pomoć vojske. Županija predlaže da se ovrhe spriječe posredstvom molbi upućenih Ugarskom namjesničkom vijeću, uz preporuku županije

Primo: Exhibitae, lectae et publicatae sunt litterae missiles incl. Neo-aquisticae commissionis Eszekini die 1-ma currentis emanatae ad Comitatum huncce eo fine directae: quatenus praetensae 19551 flor. et 90 ½ den. restantiae in incl. dominiis Illok, Semblin et Mitrovicz ab anno 1742. haerentes executione mediante et quidem medio domini Matthaei, incl. legionis Marullianae pyrobolariorum capitanei, penes commissariaticam assignationem domini Josephi Klein, cum una integra centuria exmissi, Eszekini die 10-ma currentis emanatam incassandae adurgerentur, utraque sub N-ro 1-mo ad acta repositae. Intuitu tam excessivae et onerosae Comitatum jam ingressae executionis determinatum est: in altioribus instantiis, utpote in Excelsa Regio Hungarica cancellaria et simul Excelso regio locumtenentiali consilio ad debitas incl. dominiorum instantias restantiarum talium inexigibilitatem cum deducendis legalibus suis rationibus suo modo per Comitatum repraesentari et recommendari. Pro amovenda autem, aut revocanda ejusmodi executione incl. Neo-aquisticae commissioni, ut ad ulteriorem Suae Majestatis sacratissimae benignam dispositionem et resolutionem ad humillimas ex parte praelibatorum dominiorum praegravatorum instantias eatenus submissas ab executione, eadem incl. Neo-aquistica commissio tantisper supersedere velit. Cum protestatione ex parte Comitatus interposita in casu dispersionis subditorum exinde subsequendae, rescribi.

58.

Obavijest generala Antuna Guadagnija da je zabranio vojnicima, a posebno vojvodi Aleksiju i kapetanu Ivanu Belgradiju, uznemiravati i opterećivati stanovništvo. Izgrede vojnika će na bližim područjima istražiti Franjo Slavić, plemićki sudac, dok će za udaljenija mjesta biti zadužen drugi plemićki sudac

Secundo: Lectae et publicatae sunt domini generalis et commendantis Eszekiensis a Guadagni missiles huicce Comitatui sonantes die 6-ta praesentis expeditae, sub N-ro 2-do. Quarum tenore pollicetur omnem /79/ satisfactionem, curamque adhibere velle, ne incolae in statu provinciali existentes per dominos officiales suos, signanter vaivodam Alexi et Ioannem Belgrady, quoquo modo in locis etiam militaribus turbarentur, et agravarentur. Et si interea quidam excessus aut turbationes per militares sub jurisdictione domini commendantis constitutos commissi, aut perpetrati fuissent, tales specifice secum comunicandos expeteret. Pro quorum uberiori et clariori indagatione et investigatione exmittitur dominus ordin. judex nobilium Franciscus Szlavics ad loca viciniora, ad remotiora autem proximior dominorum ordinar. aut vicejudex nobilium alteruter in proxime ventura Comitatus congregatione genuinam et specificam relationem desuper facturi.

59.

Žalba Antuna Pohra od Rosenthalla, upravitelja vlastelinstva Vukovar, Marku Aleksandru Pejačeviću, upravitelju županije, zbog uznemiravanja stanovnika sela Jankovci i Orolik od strane kapetana Ivana Belgradija. Županija određuje istragu koju će provesti Franjo Slavić, plemićki sudac

Tertio: Lecta est instantia illustrissimo dom. supremi comitis officii administratori a domino Antonio Pöhr de Rosenthall incl. dominii Vukovariensis administratore in eo conquerente exarata, quod incolae Jankovczenses et Orolikienses pro statu provinciali conscripti, per dominum capitaneum Ioannem Belgrady variis viis et modis turbarentur et ad amplectendum statum militarem cogerentur. In conformitate hujus negotii pro specifica investigatione praevio modo dominus ut supra judex nobilium Franciscus Szlavics exmissus super hoc etiam relationem faciet.

60.

Žalba Marka Matića, suca u Jankovcima i posjeda Oriolik, zbog uznemiravanja stanovništva i sprečavanja sječe drva u šumama od strane kapetana Ivana Belgradija. Županija određuje istragu koju će provesti Franjo Slavić, plemićki sudac

Quarto: Perlecta est in simili instantia Marci Mattics judicis Jankovczensis et alterius judicis possessionis Orolik in puncto eo demisse supplicantium, quod idem antea mentionatus capitaneus Ioannes Belgrady quam plurimarum confussionum et turbationum inter incolas praedictarum possessionum causa et origo esset, eosdem a libera etiam lignatione in sylvis pro marte militari excissis, pro cummuni alioquin usu ad benignam Suae Majestatis sacratissimae ratificationem admissis inhibet et turbaret. In cujus materia exmissus jam dominus judex nobilium Franciscus Szlavics indagaturus hoc etiam in casu rei veritatem et de his relationem aeque facere haud est intermissurus.

61.

Žalba Ivana Praunrascha, upravitelja zemunskog vlastelinstva, i Ivana Franka, upravitelja mitrovičkog vlastelinstva, jer komorski službenici petrovaradinskog provizorata brane stanovnicima vlastelinstvava uzimati drva za ogrjev

Quinto: Domini Ioannes Praunrasch Sembliensis et Ioannes Frank Mitrovczensis dominiorum provisores, verbaliter, incolae vero dominii Mitrovicz instantialiter detexerunt: quod domini officiales cameralis provisoratus Petrovaradiensis praelibatorum dominiorum incolas propter focalem lignationem a sylvis impedirent, liberumque usum fructum in praemissis sylvis admittere nollent, sed et ad exactionem quampiam subditos dominales adigerent, consequenterque contra positivam exc. commissionis in eo dispositionem agerent. Pro hujus exactionis remedio determinatum est: incl. supraemae camerali directioni perscribendum venire, quatenus idem /80/ provisoratus hoc in passu exc. commissionis dispositioni ad ulteriorem Suae Majestatis sacratissimae ratificationem semet accomodare studerent et ab ejusmodi impeditione aut nova exactione supersederent.

62.

Molba redovnika pravoslavnog manastira Vrdnik da se deset njihovih stanovnika iz Prnjavora, koji su se, radi stjecanja boravišta, preselili na posjed Vrdnik, vrate na prijašnje mjesto stanovanja.

Sexto: Perlecta est instantia kalugerorum monasterii Verdnik in eo supplicantium: quatenus decem eorundem hospites ex Pernyavora praeteritis diebus invitis suis dominis ad possessionem Verdnik pro suscipiendo incolatu transmigrantes ad priorem habitationis eorumdem locum authoritate magistratuali reducerentur. Ad quorum praemissam instantiam adinventum est: ut iidem suprarepetiti supplicantes respectu talium praetensorum suorum subditorum qua haereditariorum jus repetendi in praemissos subditos suos habentes ad tenorem legum patriarum coram incl. Universistate proxime producant et legitiment, eosdem haereditarios, cum deductione quoque inhabitationis, originis et temporis, pro incolatu assumptorum edoceant. Qua conditione praehabita finalem expost recepturi eapropter decisionem.

63.

Žalba trgovišta Vukovar kako su pojedina napuštena zemljišta i neobrađeni vinogradi tijekom popisivanja popisani kao obrađeni. Također je stoka odlutala, zbog čega je teško davati pretprege. Upravitelj vukovarskog vlastelinstva će izraditi podrazrez kontribucije radi manjka plodova, ali se pitanje stoke ne može uvažiti

Septimo: Perlecta est instantia communitatis oppidi Vukovar in hoc conquerentis: quod occasione praesentae Comitatus conscriptionis nonnullas facultates, utpote jugera terrarum deserta et vineas incultas pro cultis quidam oppidi ejusdem inhabitatores promiscue ex inadvertentia indictassent. Quod item tempore ejusdem conscriptionis pecora aliqua distraxissent, ac praeterea quod insupportabilibus agravarentur praejuncturis. Ad quorum suplicem determinatum est: quoad facultates jam conscriptionem ingressas dominus administrator Vukovariensis secundum eidem concreditam subrepartitionem cum reliquis locis facturus est proportionatam accomodationem. Quantum autem distractorum pecorum post conscriptionem reflexio quaepiam efflagitaretur, hoc in casu instantes sublevari haud posse, cum haec postulati ratio in aliis etiam locis equalis haberetur. Tam gravium demum praejuncturarum sublevatio comittitur domino Francisco Szlavics judici nobilium ex vicinis locis onus tale minus sentientibus servando proportionem de ordinantiis necessariis in tempore providere et statuere, ut taliter aggravio remediatur.

64.

Potvrda bana Karla Batthyanyja da je primio novi popis županije koji će proslijediti Ljudevitu Battyanyju, kancelaru Ugarske dvorske kancelarije

Octavo: Exhibitae, lectae et publicatae sunt excellentissimi dom. comitis Bani gratiosae literae missiles Comitatui huicce sonantes, die 5-ta Martii seu currentis mensis

emanatae, novam Comitatus conscriptionem excellentissimo domino comiti Ludovico de Battyan exc. Hungarico-aulicae /81/ cancellariae cancellario transmittendam praecipientes. Intuitu cujus determinatum est: summarium ejusdem conscriptionis exstractum tit. domino comiti cancellario perdemisse transmitti.

65.

Molba Mihovila Dobošević̀a da mu se isplati naknada zbog podnošenja napora prigodom popravka iločke vojarne

Nono: Perlecta est instantia Michaelis Dobsovics pro fatigiorum suorum in curam casarmarum Illokiensium inferendorum remuneratione. Ad quam determinatum est: Pro impensis ad casarmas praenotatas curis et fatigiis eidem instanti ex cassa comitatensi medio domini cassae perceptoris exolvendos flor. sex et in futuris dandis suis rationibus acceptandos resolvi.

66.

Molba harambaše Milinka koji traži da se njemu i njegovim drugovima isplate zaostale nagrade za hvatanje lopova

Decimo: Lecta est instantia Milinko harambaschae pro fidelibus suis servitiis sub persecutione anno praeterito praedonum adhibitis stipendii sui sociorumque restantias apud incl. dominia haerentes postulantis. Respectu cujus adinventum est: In salarii sui suorumque complementium occasione incassadarum ejusmodi restantiarum rationem habendam. Incassationem autem earundem domino generali cassae perceptori penes repartitionem incl. dominiorum committi. Repartionemque talem per restantia incl. dominia quantocyus cum domino perceptore communicari.

67.

Molba stanovnika posjeda Beška koja je pripala Podunavskoj granici, da se, zbog uznemiravnja od strane podpukovnika Sekule i šidskog kapetana, presele na predij Inđija

Undecimo: Lecta est instantia incolarum possessionis Beska ad confinium Danubianum aplicatae in eo: Quod siquidem illi ad statum provincialem semet resolvissent et amplius in eadem possessione propter turbationem domini vicecolonelli Seckula et capitanei Schidensis infestationem subsistere non possent, ad praedium Indiae transmigrare posse facultatem sibi dari demisse expostularent. Ad quorum petitum determinatum est: Facultate ejusmodi impopulandi praedii penes dominium existente, instantes ad dominium relegari. Praementionatorum vero dominorum officialium insfestationes domino generali Petrovaradiensi pro satisfactione repraesentari.

68.

Imenovanje Jurja Bernarda kao agenta županije u Beču, za godišnju plaću od 100 forinti

Duodecimo: Siquidem Comitatus iste nonnullas urgentes causas et negotia in altioribus instantiis promovendi nullum salarizatum hoc rerum tempore agentem haberet, placuit Universitati pro promovendis successive occurribilibus causis et negotiis dominum Georgium Bernard pro functione agentiae erga censum quorum annuum salarium suscipiendum cursumque salarii a 1-ma venturi mensis Aprilis inchoandum literis mediantibus ad suam dominationem exarandis declarari.

69.

Potvrda dnevnica za poglavarstvo i javne službenike za službene boravke izvan županije

Decimo 3-tio: In occurrentiis extra Comitatum, in publico, itinerantium dominorum Comitatus hujus officialium a proportione aliorum incl. Comitatuum officialium regni Hungariae /82/ dietim diurna, militibus vero equitibus dietim cruciferos septemdecim, peditibus demum cruciferos novem, pro intertentione ex cassa Comitatus persolvendum et in futuris rationibus domino perceptore acceptandum, sufficientesque liquidandum resolvi.

70.

Potvrda dnevnica za službenike u vrijeme održavanja velikih i malih županijskih skupština te sjednica županijskih sudbenih stolova

Decimo 4-to: Sub generalibus ac particularibus congregationibus et sedriis, siquidem comitatenses milites propriis sumptibus semet intertenere non sufficerent, ad eorundem instantiam determinatum est: Ut ductores seu harambaschas durante tali congregatione aut sedria, a sex cruciferis, gregarios vero a quinque cruciferis dietim in formam diurnarum dominus generalis cassae perceptor ex cassa comitatensi exolvat, in futuris dandis rationibus acceptandum.

71.

Kovaču željeza se dodjeljuje plaća od 6 forinti godišnje za potrebe izrade okova

Decimo 5-to:Fabro ferrario pro incompedatione malefactorum aut post absolutionem dimissionis tempore pro fatigio excutiendorum ferramentorum in sortem annui salarii sex florenos applacidari et ex cassa Comitatus persolvendos et acceptandos decerni.

72.

Za potrebe čuvanja zatvora bit će dodatno zaposlena dvojica pješaka

Decimo 6-to: Quandoquidem ordinati ad cassam ex custodiam carcerum milites minus sufficere dignoscerentur, hoc facto concluditur, ut finem in praemissum adhuc duo milites pedites assumantur, a 1-ma proxime venturi mensis Aprilis par reliquis eo adhibitis ex cassa Comitatus stipendium habituri.

73.

Izvješće o troškovima uređenja županijskog zatvora

Decimo 7-mo tandem ultimo: Dominus baro Franciscus Bernyakovics generalis cassae perceptor exhibuit certarum expensarum specificationem in magistratuales carceres erogatarum cum annexis documentis ad centum quinquaginta septem florenos 80 den. liquidatarum, pro acceptandis haberi. Praesenti eatenus determinatione adinventum est: Expensas easdem sub hac congregatione per suprafatum dominum cassae perceptorem sufficienter liquidatas in futuris suis dandis rationibus acceptari.

Lectum et publicatum per Michaelem Csech m. pr., incl. Comitatus Syrmiensis juratum ordin. notarium.

Tvrđa u Iloku, 26. travnja 1746.
Mala županijska skupština

/83/ **Anno Domini Millesimo Septingentesimo Quadragesimo Sexto, Die vero 26-ta et subsequentibus mensis Aprilis, in arce Illokiensi Comitatui Syrmiensi adjacente, sub praesidio perillustris et generosi domini Stephani Jancso ejusdem Comitatus vicecomitis, praesentibus omnibus magistratualibus ac dominiorum Illok et Mitrovicz officialibus celebrata est particularis antelati Comitatus Syrmiensis congregatio, sub cujus defluxu publicata, ventillata et determinata sunt sequentia:**

74.

Čestitka Sabora Kraljevina na obnovi Srijemske županije

Primo: Lectae sunt literae inclytorum dominorum statuum et ordinum Regnorum Dalmatiae, Croatiae et Sclavoniae ex generali eorundem pro die 15-ta et subsequentibus proxime praeteriti mensis Martii diebus Zagrabiae indicta et celebrata congregatione ad literas hujus Comitatus, sub 12-ma praeteriti mensis Decembris ad eosdem status et ordines expeditas rescriptae. Quarum contextu quemadmodum sibi, quod tot exantlatorum, intuitu patriae hujus reincorporationis, tam intra, quam et extra plurimas retroactas diaetas laborum et sollicitudinum tandem aliquando desideratum effectum experiantur, ita incl. quoque huic Comitatui, quod post perpessas tot infelices injuriosorum temporum vicissitudines, ad pristinam ex speciali Augustissimae Romanorum imperatricis, actu gloriosissime regnantis, Dominae dominae et reginae benignissimae clementia **libertatem,** mutuam cum iisdem conjunctionem, jurium praeterea, immunitatum et praerogativarum communionem jure postliminii redire licuerit, gratulantur. Ac una insinuant, ad antevertendam in Comitatu isthoc, per eundem sub eadem 12-ma Decembris transcriptam violentam domini baronis collonelli Trenck militum conductionem debitos cum effectu fecisse passus. Deinceps quoque omne studium et conatus eo impensuri, ut sicut prisca libertate Comitatus hicce per suam institutionem dotatus est, ita pristino etiam flori restitui possit. Pro quibus omnibus, uti dignum est, non absimili ratione nunquam obliterandas hic Comitatus rependit grates.

75.

Zahtjev Bačke županije da se izvrši kazna protiv Sare Nikoline, udovice Maksimilijana Plankovića, koja je osuđena na sudu u trgovištu Bač, a živi u Karlovcima

Secundo: Lectae sunt literae incl. Comitatus Bachiensis ex sede juridica in archiepiscopali oppido Bacs die 15-ta proxime praeteriti mensis /84/ Martii inchoative celebrata huicce Comitatui sonantes et eo fine directae, quatenus vigore certi contra quandam dominam Saram Nikolinam, cujusdam Maximiliani Palankovics relictam per ibidem denotatas partes A. promoti processus, lataeque in eodem convictivae sententiae, ex bonis ejusdem convictae partis, tamquam (uti idem incl. Comitatus supposuisset) jurisdictioni hujus Comitatus subjectis, antelatis partibus A. ex dispositione tituli 65. paragraph. 2-ae O. D. T. hicce Comitatus debitam satisfactionem impendere, jusque et justitiae complementum executione mediante administrare haud gravaretur. Cujusmodi praefati incl. Comitatus legali requisitioni lubens etiam detulisset, si oppidum Carlovicz, residentia quippe praefatae convictae partis incl. Comitatus istius, non vero militari subesset jurisdictioni. Unde declaratoriae praevia ex ratione literae eidem incl. Comitatui ex praesenti congregatione exmittendae decernuntur.

76.

Odgovor markiza Antuna Guadagnija, vezano za Simu Vitlevića, stanovnika Gregurovaca, o odbijanju njegovog zahtjeva da bude otpušten iz Trenkove pukovnije, što vrijedi i za ostale oženjene kontribuente iz Trenkove pukovnije. Županija stoga traži da vlastelinstva popišu sve takve slučajeve do iduće županijske skupštine, u Irigu 10. svibnja 1746.

3-tio: Lectae sunt literae responsoriae domini generalis et commendantis Eszekiensis marchionis a Guadagni de dato 13. praeterlapsi mensis Februarii ad literas Universitatis sub 26-ta Januarii Irrighino expeditas. Et quandoquidem in puncto de certo Simo Vitlvevich, incola Gregurovczensi sonante petito Comitatus deferre nequivisset, ideo tum intuitu ejusdem, cum et pro aliorum uxoratorum contribuentium in regimine Trenkiano adhucdum existentium dimissione, uti et inde semet subducentium et in diversis partibus latitantium pacifica domi permansione ad majus contribuentis plebis alleviamen, altissimae isntantiae Suae Majestati quippe sacratissimae (qui alioquin vi et pro spacio unius duntaxat anni assumpti fuerant) suplicandum decernit Universitas. Quod ut eo exactius fieri valeat, singulis dominiis intimandum veniet, ut pro 10-ma imminentis mensis Maii, terminum videlicet praefixae generalis Comitatus Irrighini celebrandae congregationis talium accuratam quodlibet Comitatui praesentet specificationem.

77.

Dva odgovora markiza Antuna Guadagnija, slijedom kojih Marko Aleksandar Pejačević, administrator županije, i Stjepan Jancso, podžupan, donose odluke o petorici prijestupnika, od kojih su četvorica u bijegu

4-to: Lectae et publicatae sunt antelati domini generalis aliae binae: priores quidem de dato 28-vae mensis Martii, posteriores vero 2-dae currentis ad Comitatum directae requisitoriae literae. In /85/ conformitate quarum tametsi post earundem die 11-ma labentis perceptionem tam illustrissimus dom. baro supremi comitis officii administrator, quam et dominus vicecomes fine incaptivationis ibidem specificatorum quinque malefactorum omnes illico fecissent dispositiones, quia nihilominus ex inquirentium dominorum officialium relationibus evenisset, quod inquisiti Illia Ververin Irrighiensis et Pavo Mirovnik Golubinczensis e castris nondum redierint, Jovan vero Marics Carloviczii residens sub jurisdictione Comitatus non praeexistat, Atyim denique Vukovics rumore inaudito adhuc 6-ta currentis ante perceptionem quippe praefatarum literarum male sibi conscius fuga se salvasset. Ideo hi quatuor intercipi quoque nequiverunt. Quantum postremo alterum Ioannem Marich quaestorem Vukovariensem concernit, tametsi legitime comprobet se adhuc in mense Septembri anni proxime effluxi ante perpetratum in castris spolium domum rediisse, ne tamen conquerendi ansa praebeatur. Ad ulteriores dispositiones in aresto detinetur, quae omnia eidem domino generali notificanda censentur.

78.

Odgovor markiza Antuna Guadagnija na žalbu upravitelja vlastelinstva Nuštar zbog područja unutar sela Cerić koji je odvojen od vlastelinstva i dodan Vojnoj granici. Traži se zadovoljština u korist Pavla Klinga, upravitelja nuštarskog vlastelinstva, zbog onemogućavanja u korištenju spornog područja

5-to: Lectae sunt ejusdem domini generalis de dato 26-tae praefati mensis Martii literae, intuitu terreni inter pagum dominii Nustar Czerics et confiniarium Mirkovcze controversi ac per excel. commissionem eidem militari loco applicati. Cujus tamen usus per provisorem ejusdem dominii Paulum Kling impeditur, nec non intercepti per eundem provisorem hominis confiniarii querulose scriptae. Super quibus etiam satisfactionem exposceret. Unde rebus ita stantibus et eveniente eo, quod idem dom. provisor dispositionem respectu ejusdem terreni excelsae commissionis transcenderit, jurisdictionemque militarem in intercepto homine confiniario laeserit, eidem domino generali, qualem habere velit ex eodem satisfactionem, scribendum concluditur.

79.

Žalba markiza Antuna Guadagnija protiv istrage koju je proveo Franjo Slavić, plemićki sudac, vezano za slobodno uzimanje drva u vojnim šumama. Guadagni nije nadležan za pitanje utamničenog suca iz Slakovaca, već je on pod nadležnošću kraljevskog povjerenstva

6-to: Assumptae sunt etiam ejusdem domini generalis quaerelae in literis suis 4-ta decurrentis exaratis contra dom. ordin. judicem nobilium Franciscum Szlavics expressatae, investigataque rei veritate adinventum est: Eundem in ibidem attactis militaribus locis, hominibus /86/ provincialibus nec inseminandi terreni, nec liberae,

sine praevia insinuatione lignationis praebuisse facultatem. Quare sinistra atque adeo repraehensione digna evaderet malevolorum quorundam contra eundem dominum judicem nobilium facta insusatio. Intuitu porro incarcerationis judicis Szlakovczensis, siquidem ille vi instrumenti excelsae commissionis litera K. notati Comitatus jurisdictioni subiiceretur, idem dominus generalis quod conqueratur, non habet. Super quibus pariter eidem domino generali scribendum erit.

80.

Otpis markizu Antunu Guadagniju da je županija donijela sve moguće odluke radi sprečavanja stočne bolesti na prostoru županije

7-mo: Quandoquidem in ipso gremio Comitatus lues animalium pessimo fato a longiori tempore grassaretur, toties fato domino generali ad litteras ejusdem de dato 13-tiae fluentis transmissas respondendum erit, intuitu ejusdem contagionis adhuc sub 26-ta Januarii omnes possibiles per Comitatum factas fuisse dispositiones.

81.

Odgovor markiza Antuna Guadagnija u kojem navodi kako se ne slaže sa županijom u pitanju zadržavanja bjegunaca iz Trenkove pukovnije. Županija će uputiti prigovor na kraljicu

8-vo: Lectae et publicatae sunt totiesfati domini generalis de dato 19-nae Martii intuitu profugorum Trenkianorum scriptae literae, quasi vero eosdem Comitatus conniventer detineret stylizatae, verum siquidem in Comitatu isthoc (exceptis in sylvis latitantibus, quos Comitatus milites diu noctuque investigant, amnystiatis item et libere e castris dimissis) aliquos commorari, Comitatui non constaret, multo minus tales detineret. Ideo iniustam tam gravem modo praevio Comitatui injuriam Suae sacratissimae Majestati cum solenni protestatione reservat remonstrandi facultatem, idque eo a fortiori quod eos etiam, quos hucusque incl. commando Eszekiense in aresto continebat, per se dimissos esse inaudiatur.

82.

Dva dopisa agenta Jurja Bernarda glede podmirenja pečata. Odgovor se odgađa za iduću županijsku sjednicu, jer županija trenutno nema sredstva za podmirenje njegovih troškova

9-no: Lectae sunt binae domini agentis Bernard Viennae emanatae literae intuitu Comitatus sigilli exolutionis scriptae. Et quia Comitatus pro ejusmodi expensis pro hic et nunc fundum non haberet, ultronea eatenus fienda dispositio et eidem domino agenti exmittendae responsoriae ad proxime imminentem generalem Comitataus congregationem differuntur.

/87/ 83.

Zahtjev Komorskog provizorija u Petrovaradinu da mu županija pomogne sa šestoricom pandura radi naplate nedosuđene vinske desetine. Županija traži dodatna pojašnjenja o dugovanjima

10-mo: Lectae sunt literae cameralis provisoratus Petrovaradiensis una cum ibidem accluso intimato camerae aulicae in eo: quatenus pro incassatione decimarum vini in Comitatu isthoc eidem camerae obvenientium pro anno proxime praeterito resultantium Comitatus sex pandurones ordinare vellet. Intuitu cujus determinatum est: eundem provisoratum requiri, ut idem, ne misera plebs aliunde sufficientibus oneribus gravata, hoc quoque gravetur, imprimis specificationem individualem, quis? Quantum teneatur? Cum praefixione comportationis termini pagis notificet, in quo si modo praevio specificanda collectatio non successerit, Comitatus assistentiam praebebit. Requiretur quoque eadem occasione praefatus provisoratus, ut uno schedali grosso a quolibet hospite dari solito et jam tempore conscriptionis collecto contentetur.

84.

Žalba Franje Prüsera, protupisara petrovaradinskog provizorija podžupanu, glede postupaka vojske prema stanovništvu

11-mo: Lectae sunt literae domini Francisci Prüser antelati provisoratus contrascribae ad dominum vicecomitem directae, conquerentis: Quod in locis hactenus militaribus, nunc vero cameraticis, officiales militares, non exigo numero, contribuentes alliciant et ad se recipiant. Proinde in eo etiam saepefato domino generali Eszekiensi scribendum concludi.

85.

Zahtjev baruna Kristijana Helfreicha, generala i petrovaradinskog zapovjednika, da se iz županije osigura pomoć u konjima za Petrovaradin

12-mo: Lectae sunt domini generalis et commendantis Petrovaradiensis baronis ab Helfreich literae, ordinantiam praejuncturalium Petrovaradini ex Comitatu asservandam postulantis. In quo determinatum est: Quia aliunde misera provincialis contribuens plebs sufficientibus oneribus gravaretur, huic oneroso ejusdem petito deferri non posse.

86.

Odluka da se stanoviti turski konj što brže vrati pukovniku Raškoviću

13-tio: Lectae sunt ejusdem aliae de certo equo Turcico repetito: Respectu cujus statim prima congressus die ea facta est dispositio, ut idem equus domino colonello Raskovich quantocyus restituatur, per eundem juxta ordinationem domini generalis ultro promovendus. Qui etiam durante adhuc praesenti congressu (docente idipsum eatenus extradato recepisse) fato domino colonello est transmissus.

87.

Odgovor Povjerenstva za novostečene posjede glede slobodnog i besplatnog korištenja šuma Vojne granice za potrebe stanovnika županije

14-to: Lectae sunt literae incl. Neo-aquisticae commissionis intuitu liberae et gratis per exc. commissionem concessae incolis comitatensibus /88/ in sylvis confiniorum lignationis responsoriae. Et tametsi tales provisionem eadem Neo-aquistica commissio instituendam appromisisset, quia attamen hodiedum iidem incolae per provisoratum Petrovaradiensem gravi praejudicio impedirentur, ideo cum communicatione earundem Neo-aquisticae commissionis literarum pro fato provisoratui, quatenuss semet altiorum suorum dispositionibus praevio in passu conformare velit, scribendum concludi.

88.

Prigovor Marka Aleksandra Pejačevića, administratora Srijemske županije, zbog nasilja koje je počinio Ivan Braunrasch, upravitelj zemunskog vlastelinstva, i njegovi ljudi na zemljištu zvanom Tapavica

15-to: Lecta et publicata est protestatio illustrissimi dom. baronis supremi comitis officii administratoris, intuitu violentae per dom. provisorem Sembliensem hominesque ejusdem terreni Tapavicza ad praetit. dom. baronem spectantem invasionis. In conformitate cujus dominus processualis judex nobilium Zaborszky, cum adjungendo uno ex dominis vicejudicibus nobilium pro inquisitione et inhibitione peragenda. Dominus vero vicecomes pro ejusdem causa revisione cum praelibatis sibi adjungendis praesentibus exmittitur. Tandem memorata protestatio improthocollabitur, testimonialesque superinde extradabuntur.

89.

Žalba pravoslavnog manastira Vrdnik zbog uznemiravanja od strane službenika i ljudi vlastelinstva Ilok radi korištenja zemlje koja pripada samostanu. Stoga se imenuje odbor koji će istražiti ovu žalbu

16-to: Lecta et publicata est instantia protestatoria monasterii Verdnik, in eo sumarie conquerentis, quod officiales et homines incl. dominii Illok in usu et possessione terreni et territorii sui monasterialis per piae reminiscentiae Augustissimos imperatores et reges Hungariae iisdem collati et successive confirmati, via facti turbentur et eodem violenter turbentur. Ad quam eorundem instantiam determinatum est: Tenore etiam Excelsae incorporationis comissionis Comitatui huicce extradatae instructionis pro peragenda inhibitione, quatenus ab omni via facti (negotio eodem alioquin Suae sacratissimae Majestati repraesentato existente) usque ad subsequendam abinde clementissimam resolutionem, ambae partes abstineant. Dominos ordin. judicem nobilium Zaborszky et vicejudicem nobilium Wamosy exmitti, protestationem improthocollari, testimonialesque superinde extradari. Qua occasione iidem domini exmissi investigabunt etiam ad tenorem prioris Comitatus sub 1-ma Martii hicce congregati determinationis, negotium, ex ejusdem monasterii terreno, ad possessionem Verdnik, dominii Illok, transmigrantium /89/ ejusdem monasterii subditorum,

Ad inventoque eo, quod iidem transmigrantes modo praevio incolae sub dominio Illok nunquam, vel saltem a tempore praescriptionem concludere non praefuerint,

eosdem redire cogent, relationem superinde facturi. Quia protestatione taliter publice lecta et publicata existente generosus dom. Ambrosius Pletter supraattacti incl. dominii Illok administrator nomine et ex parte serenissimi ducis Syrmii principalis sui, e converso pariter publice lectam et publicatam eodem in merito exhibuit reprotestationem, prothocollo, juxta ejusdem petitum, inserendam. Super quo etiam testimoniales extradandae decernuntur.

90.

Dopis upravitelja vukovarskog vlastelinstva glede nemogućnosti naplate obveza prema banovom naputku. O sprečavanju stanovnika Jankovaca i ostalih da prijeđu u županiju od strane vojnih službenika, županija će na idućoj sjednici sastaviti predstavku kraljici

17-mo: Lectae sunt literae domini administratoris Vukovariensis, ad quarum tenorem et imprimis quoad contributionale quanti determinatum est: Quod siquidem jam hucusque impossibilitas tantae praestationis Suae excellentiae Banali pro alleviamne ex parte Comitatus repraesentata esset, resolutio duntaxat Suae Majestatis sacratissimae eatenus sit praestolanda. Quoad Jankovczenses vero, uti et alios, qui per militares officiales ad jurisdictionem Comitatus contra expressam exc. comissionis mentem migrare impediuntur, toties fato domino generali Eszekiensi scribetur, unde non obtento remedio Suae sacratissimae Majestati ex proxime celebranda Comitatus generali congregatione eatenus repraesentatio humillime submittenda determinatur.

91.

Odluka županije da se, zbog nemogućnosti zaustavljanja širenja stočne bolesti, povuče crtu razdvajanja između mjesta zahvaćenih boleš̀u od onih mjesta koje bolest još nije zahvatila. Također je opisan način označavanja crte razdvajanja

18-vo: In comperto existente eo, quod tametsi Universitas intuitu grassantis jam a longiori tempore in Comitatu isthoc pestiferae animalium luis, sub 26-ta Januarii Irrighini omnes possibiles, eandem contagionem impedire valentes, cum profusione etiam notabilium expensarum, instituerit dispositiones. Nihilominus tamen Divina taliterr disponente Nemesi eadem contagio non modo sisti nequiverit, verum etiam lineam quoque illam, qua mediante infecta loca a sanis separata extiterant, per totum fere Comitatum, lateque transcenderit. Ideo idipsum in debitam sumendo considerationem, ne praeterea in tali palam existente sinistro eventu et expensae, alioquin insuffientem fundum habentes, gratis profundantur et homines dominiorum in ducta eatenus linea excubantes hoc oeconomiae promovendae tempore sine omni desiderato effectu ibidem detineantur, eandem lineam sufferendam et /90/ homines dominiorum exinde domum remittendos, milites vero tum equites, cum et pedites rursus ad stationes suas et antesignanis reapplicandos, consequenter diurna eorundem eatenus ordinata. Duorum vero equitum per dominum judicem nobilium Zaborszky pro eadem linea assumptorum menstrua in 4 florenis stipendia ab ultima fluentis mensis

Aprilis cassanda determinari. Ac simul etiam ut quoquo eadem malignitas arceri possit, concludi, ut militum antesignani una cum sibi adjunctis panduronibus loca infecta saepius oberent, sub gravissimaque animadversione commixtionem et comunicationem animalium infectorum cum sanis interdicant et impediant. His et illis superintendentiam dom. locumtenens comitatensis sine diurno tamen, hucusque currente, habiturus.

92.

Odluka županije u postupanju s uhvaćenim zločincima, koji, bilo da se radi o civilnim osobama ili vojnicima, trebaju biti podvrgnuti dobrohotnom ispitivanju od strane plemićkih sudaca

19-no: Quandoquidem in negotio malefactorum quidam abusus irrepere accepissent, hoc puncto mediante statuitur, ut dum cujuscunque generis malefactores seu per milites seu demum per alios quosvis comitatenses incolas intercipiuntur, tales imprimis ad proximum ex dominis ordinariis aut vicejudicibus nobilium adducantur. Adductorum benevolum examen iidem domini judices excipiant. Inquisitiones intutitu talium illico peragant, neque ultra triduum quosvis apud se detineant, minus propria authoritate sub animadversione dimittere ausint.

93.

Odluka županije da se prokrče kraljevske ceste od Osijeka do Petrovaradina i od Vukovara do Tovarnika preko Bašinaca. Istom prilikom neka se poprave putovi i mostovi

20-mo tandem et ultimo: Quoniam extirpatae ante aliquot annos viae regiae jam adeo concretae haberentur, ut sine maximo intinerantium periculo frequentari nequirent, ideo in eo etiam publicae securitati consulturus Comitatus determinat: Ut domini ordinarii et vicejudices nobilium primo quoque tempore eas faciant dispositiones ut similes viae regiae Eszekino usque Petrovaradinum, et Valkovarino per Tovarnick usque Bacsincze, generaliter denique ubicunque tales extirpaturae necessariae adinvenientur, facta praeviee aequa inter pagos proportione ex utroque singillatim latere ad orgias 40 extirpentur. Eaque occasione viae etiam et pontes reparentur. Quae omnia ut eo exactius perficiantur, milites comitatenses ad invigilandum ordinabuntur.

94.

Prigovor Marka Aleksandra Pejačevića zbog nasilja koje je počinio Ivan Braunrasch, upravitelj zemunskog vlastelinstva, na prediju Tapovica

/91/ **Tenor protestationis sub N-ro 15-to**

Illustrissimus dom. Marcus Alexander lib. baro de Pejacsevics in forma solennis protestationis et inhibitionis detegit sequentibus: Qualiter nam generosus dom. Ioannes Braunrasch celsissimi principis de Schonborn dominii Sembliensis huicce incl. Comitatui Syrmiensi adjacenti habitualis provisor, non curatis iteratis amicabilibus requisitionibus

certum praedii Tapovicza aeque in incl. Comitatu hocce situati, praefatumque illustrissimum dom. lib. bar. indisputato jure pertinentis territorium pacifice tam per eundem, quam et praedecessores dominos quippe illustrissimos comites a Colloredo haud recordabili tempore possessum, anno prius elapsi 1745. sive ex comissione praefati domini provisoris, sive motu proprio incolarum possessionis Schimanovcze ad praelibatum celsissimum principem pertinentis, huicque incl. Comitatui adjacenti, violenter subaratum, authumnalique semine inseminatum cedere recuset, taliterque legitimo jure possessum illustrissimi dom. baronis terrenum in controversiam sumat. Non secus et praedium Gollubincze, ad saeperepetitum dom. baronem pertinens anno modo currente pari illegali via invadet, magno domini protestantis praejudicio et gravi cum injuria. Quorum intuitu beneficium legis, signanter tit. 68. parag. 1-mae O. D. T. ac super illatis toties quoties attentatis talismodi violentiis, vim juris prosequendi facultatem specialiter reservat.

Atque ideo antelatus illustrissimus dom. baro protestans justis juribus suis non parum laesis prospectum iri cupiens, primum et ante omnia praementionatum dom. provisorem a quibusvis usque dum attentatis et nefors in posterum attendandis violentiis occupationibus, solenniter inhibet, protestatoriamque hancce cautelam prothocollo hujusce incl. Comitatus inseri, desuperque solitas testimoniales extradari postulat, ac denique causa finalis discussionis et revisionis tum praefatorum actuum violentorum, quam et accessoriorum dom. vicecomitem cum sibi adjunctis judice nobilium et jurassore semel pro semper exmittendum petit, reservando omnimodam juribus suis invigilandi facultatem.

95.

Žalba pravoslavnog manastira Vrdnik zbog uznemiravanja od strane službenika i ljudi vlastelinstva Ilok zbog korištenja zemlje koja pripada samostanu.

Alterius sub N-ro 16-to

Coram incl. sedria ex parte monasterii Verdnikiensis incl. huicce Comitatu Syrmiensi adjacentis in forma solennis protestationis /92/, contradictionis, inhibitionis, admonitionis, repetitionis et reclamationis humillime detegere necessitor: Qualiter proxime praeteritis temporibus possessionis Verdnik incl. dominii Illok subditi, unde moti nescitur, authoritate propria aut ex indultu vel mandato dominorum officialium, terrenum, possessione Verdnik advicinatum, ad praefatum monasterium de jure et ab antiquo cum appertinentiis suis spectans a divis condam piae reminiscentiae regibus privilegialiter collatum successivisque temporibus per regias Majestates benigne ratificatum et una cum suis signis metalibus adhuc in anno 1702. per commissionem Karaffianam a vicinis territoriis distinctum et sequestratum, annoque 1706. per Caesareo-Regiam eotum feliciter regnantem Majestatem Josephum benigne confirmatum, anno autem 1743. occasione certae deputationis pro reambulatione metali ob nonnullas controversias inter dominalis possessionis Verdnik et monasterii advicinata terrena vigentes dirimendas delegatae, in praesentia aeque magnifici dom. baronis Ignatii Cserkiczy ex parte incl. dominii Illok eotum administratoris, secundum ductum suum et antiquas metas in statu quo relictum, sub praetextuoso quopiam jure

precario, alias erga pure terragium iisdem incolis ad beneplacitum duntaxat per monasterium admissum, sibi vendicare et de pleno appropriare, ibidemque ad placitum suum disponere, terras arabiles absque monasterii praescitu occupare, vineas novas in promontorio plantare, prataque sine ulla pensione defalcare, pecora nostra ex segetibus et vineis sine praeclusura aut aggere existentibus invagiare et prout voluntati eorum placuisset taxare, sylvas succindere, totum denique territorium nostrum occupare, nosmet ipsos respective proprietarios, incolasque nostros Pernyavoriensium abinde sponte excludere et ad terras erga decimam in territorio camerali excolendas et inseminandas per idem compellere, nullumque usum fructum praeter pendi solitas decimas in proprio nostro admittere, verum terras arabiles hominibus nostris pro inseminatione vendere sed et dominales officiales Illokienses in sylvis nostris anno praeterito a glandinatione pensionem exigere, cum damno et praejudicio jurium monasterii nostri valde gravibus et manifestis nihil pensi duxissent. Ne itaque ex parte privilegiati monasterii nostri in praemissos illicitos actus et violentias per praerepetitos incolas perpetratorum, per taciturnitatem quoquo modo simpliciter consentire videar, ob hoc indubitis juribus monasterialibus in tempore prospectum iri cupiens, ratione ex praevia solenni cum interposita semel pro semper praemissa protestatione, actuales incl. dominii Illok officiales et medio suarum donationalium dictos praefatae possessionis Verdnik subditos /93/ et alios ab omnibus illicitis actibus aut quibus videlicet attendandis, ab omnique usu fructu sine inseminatione percipiendo, sub amissione frugum et fructuum inhiberem palam et publice, inhibendoque contradicerem, contradicendove admoneri vellem, reservando quoad actus hactenus illicite perpetratos via juris revindicandi omnimodam potestatis facultatem.

Pro quorum praemissorum actuum uberiori indagatione, oculataque in facie loci revisione, judicia quoque admonitionem sive insquisitione dom. processualem judicem nobilium Sigismundum Zaborszky, cum adjungendo ad latus suum jurassoris loco vicejudicis nobilium de praesenti incl. sedria, si necessum fuerit incl. Comitatui relationem facturus exmitti dum humillime instarem, ac simul praesentiam instantiam in forma protestationis prothocollo incl. Comitatus futura jurium monasterialium pro cautela inserenda cum solitis extradandis testimonialibus efflagitarem, me patrocinantibus favoribus demisse commendando persevero. Ejusdem incl. sedriae servus humillimus religiosus et guardianus monasterii Verdnik.

96.

Odgovor Ambroza Plettera, upravitelja iločkog vlastelinstva, na prigovor pravoslavnog manastira Vrdnik, u kojem navodi kako su sporna područja oduvijek pripadala iločkom vlastelinstvu

Tertii sub eodem N-ro 16-to

Nomine et in persona serenissimi ducis Syrmii, adeoquee dominii Illok, eidemque adjacentium, legitimoque jure appertinentium possessionum, villarum, praediorum, indubitati terrestris domini cum sufficientibus constitutus instructusve administrator,

in forma sollenis reprostestationis, reinhibitionis ac recontradictionis ad nupernam occasione sedriae hujus in hodiernae continuative celebratae, calugerorum Verdnikensium contradictionem et inhibitionem recenset sequentibus: Qualiternam praementionati Verdnikienses calugeri nescitur quibus ducti considerationibus, territoria certarum dominii hujus possessionum ab antiquo vix memorabili tempore cum suis veris et antiquis limitibus pacifice ac imperturbato usu possessa, in quibus iidem nonnisi jus decimationis habentes, occulto eoque praetextuoso, illegatique modo super inducto privilegio, clausula attamen justificatoria elargito sibimet vendicare, taliterque serenissimum principem injurriose damnificare, quorum territoriorum pacifice hodiedum in usu existit, intendat. Et quemadmodum anno 1743. occasione deputationis fine metalis reambulationis eatenus instituta ex parte suae serenitatis medio illustrissimi dom. lib. bar. de Cserkiczy eotum administrataoris, in quantum reambulatio eadem praejudiciosa fuisset et sufficiens inhibitorio, protestarioque cautela interposita fuisset, ita in praesentiarum quoque ne silentio illegalitati huic consensisse videatur, eosdem a qualicunque usuatione, invasione praelibatorum territoriorum serio inhibet, casu vero in contrario beneficium legis tit. 68. paragraph. 1. O. D. T. ac super nefors attendandis violentiis via juris revindicandi facultatem reservat. Ac in quantum ad instantiam praefatorum Calugerorum dominorum processualis et vicejudicis nobilium exmissio justis juribus serenissimi ducis praejudiciosa foret, in eandem non consentiendo solennem interponit protestationem praevioque modo palam ac publice reprotestorio, ac reinhibitorio cautelam prothocollo hujsce inc. Comitatus inseri, desuperque solitas extradari testimoniales humillime petit Ambrosius Pletter administrator.

Lectum et publicatum per Michaelem Csech, incl. Comitatus Syrmiensis juratum ordin. notarium, manu propria.

Vojarne u Irigu, 10. svibnja 1746.
Velika županijska skupština

/94/ **Anno Domini Millesimo Septingentesimo Quadragesimo Sexto, Die vero Decima et subsequentibus, mensis Maii, in casarmis oppidi Irregh, Comitatui Syrmiensi adjacentis, sub praesidio illustrissimi dom. lib. baronis Marci Alexandri de Pejacsevics, praeattacti Comitatus supremi comitis officii administratoris, praesente toto Magistratu, ac cum concursu singulorum dominiorum officialium, in celebrata antelati Comitatus Syrmiensis generali congregatione acta et conclusa sunt sequentia:**

97.

Nalog Marije Terezije Marku Aleksandru Pejačeviću vezano uz pritužbe Povjerenstva za novostečene posjede, Trenkovih bjegunaca i Pavla Klinga, upravitelja vlastelinstva Nuštar, koji je zlorabio vojnu nadležnost uhvativši jednog vojnika

Primo: Lectum est benignissimum Suae Majestatis sacratissimae mandatum, illustrissimo dom. lib. baroni supremi comitis officii administratori clementer inviatum

de dato Viennae 21-ma proxime praeteriti mensis Aprilis, una cum ibidem copialiter adnexa repraesentatione, triplicis ordinis querimonias in se complectens. 1-mo quidem: Quod Comitatus hicce militaris praefecturae Eszekiensis et Sclavonicae neo-aquisticae comissionis scripto ad se inviatas requisitiones vilipendat. Ad easdemque subinde tardius, quandoque vero plane non respondeat. 2-do: Quod idem Comitatus desertores Trenkianos penes benignissima Regia mandata perquirere, intercipere et ad fortalitium Eszekiense deducere minus velit, quin imo iisdem illicitam protectionem praebeat, eosdem salvo conductu muniat, ad sessionesque suas reparciatur. 3-tio demum: Intuitu dom. Pauli Kling dominii Nustar provisoris, qui hominem militarem intercipiendo, jurisdictionem militarem violasset. Ex quo etiam condigna impedenda satisfactio ita comperta rei veritate praeciperetur. Ad quae in ordine humillime rescribenda et repraesentanda decernuntur et quidem ad 1-mum: Sinistram extitisse, neque unquam comprobabilem primae hujus querominae expositionem, quandoquidem quotiescunque ejusmodi requisitiones ex memoratis locis appulissent, sub decursu novem distinctis vicibus ab instaurato isthoc Comitatu celebratarum congregationum et respective sedriarum ad easdem accurate responsum fuisset, tardioris vero subinde responsi rationem subversatam esse, /95/ magistratuales perceptis ejusmodi literis immediate dissitis ex partibus convenire non potuisse. Ad 2-dum: Quandoquidem vigore puncti 13-tii instaurationis actorum in facie Excelsae comissionis ac cum influentia ejusdem conclusorum respectu intercipiendorum memoratorum desertorum intimationem politicae superioritatis Comitatus praestolandam habuisset, ab eadem vero nihil supervenisset, ob omissam praevia ex ratione eorumdem interceptionem culpae Comitatui redargui non posse. Insimulatione, quasi vero Comitatus talibus desertoribus protectionem praeberet, salvo conductu muniret, ad sessionesque repartiretur, omni prorsus fundamento carente. Ad 3-ium: Tam ex oculata domini judicis nobilium Szlavics inspectione, collectaque authentica inquisitione, quam et ejusdem domini provisoris scripto exhibita, et in facie praesenti congregationis ex superabundanti proprio juramento firmata replica evenisse, rem longe secus, ac expositum haberetur, accidisse, atque adeo nullum petendae satisfactionis locum relictum fuisse. Quae suprascripta insquisitio ac domini provisoris replica quemadmodum Suae sacratissimae Majestati ita domino quoque generali Eszekiensi pro informatione exmittenda determinatur.

98.

Nalog Marije Terezije Marku Aleksandru Pejačeviću, vezano za pritužbu osječkog zapovjednika kako je Franjo Slavić uhvatio u mjestu Slavkovci i dvojicu stanovnika, da dostavi izvješće i obrazloženje zašto je to učinjeno

Secundo: Lectum est aliud altefatae Suae Majestatis tit. domino baroni supremi comitis officii administratori aeque sonans die 6-ta currentis ibidem expeditum benignissimum, una cum ternis acclusis mandatum, eam in se domini generalis Eszekiensis complectens querimoniam: Quod videlicet dominus judex nobilium Franciscus Szlavics sub 1-ma proxime praeteriti mensis Aprilis ad pagum Szlakovcze dominii Vukovar, alias confinio

aplicatum cum militibus comitatensibus adveniens ibidem judicem cum aliis duobus dicti loci incolis comprehendi et abinde abduci curaverit. Tenore cujus clementissime demandaretur, quatenus stante praededucta expositione eosdem interceptos mox et illico Comitatus dimitti faceree et cur id factum sit, sumefatam Suam Majestatem sacratissimam genuine et circumstantialiter informare velit. Cujusmodi benignissimo mandato humillimum morem gerendo eidem Suae Majestati sacratissimae rescribendum concluditur: Qualiter in suprascripta possessione, modalitate instrumenti sub lit. F. per Excelsam comissionem tempore instaurationis extradati, Confinio applicata, degentes incolae, signanter supramemorati intercepti coram subdelegata commissione statum provincialem praeelegissent, /96/ expost vero ad allectionem vicinorum militarium officialium non modo electum praevie statum renuissent, verum etiam alios ibidem semet ad praefatum statum provincialem resolventes seduxissent, taliterque memoratae Exc. comissionis dispositiones, quatenus iisdem quoque contributio imponeretur, praevaritai fuissent, neque ad iteratas Comitatus et dominii administratores resipere voluissent. Sed et requisiti eatenus domini confiniorum officiales, ipseque dominus Eszekiensis generalis eorundem facto connivissent. Cui ut remedium poni possit, ideo Comitatus praeallegatae etiam Excelsae comissionis dispositioni satisfacere volens, pro eorundem, aliorumque deficientium incolarum majori resipiscentia eosdem cum nonnullis aliis inarestari curavit ex quibus tamen aliquot, interque eos et ipse memoratus judex post aiquot effluxos dies rursus sunt dimissi, reliqui erga praevium benignum mandatum finita hacce congregatione dimittendi.

99.

Molba kraljici da naredi da se teret kontribucije stavi pod županijski nadzor kako bi se izbjegle postojeće nedoumice zbog naplata koje nameće Povjerenstvo

Tertio: Et quia praeviam supramemoratorum, in specie vero Jankovczensium incolarum effective repartitionem novam contributionis penes dispositionem exc. comissionis ingredientium novam et illegitimam statui militari adhaerentiam in exactione impositae contributionis ingentes confusiones exortae fuissent, eapropter uno contextu supplicandum veniet apud sacratissimam Suam Majestatem, quatenus pro aversione ejusmodi subortarum confusionum eadem Sua Majestas sacratissima clementer demandare dignaretur, ut iidem onus contributionale jam sero excutere volentes denuo jurisdictioni Comitatus subjiciantur et per consequens onera comitatensia suportare cogantur.

100.

Molba kraljici da se ukloni dodatni trošak za jame koje su bile dodijeljene županiji, a koje je kapetan Podunavske granice Augustin Martinović stao popisivati da pripadaju Granici

Quarto: Id quoque ob clementissimos Suae Majestatis sacratissimae oculos in homagiali devotione proponedum statuitur: Qualiter in 8 illis prius Danubianis confinii

fossatis, nunc vero locis provincialibus, aeque in facie toties fatae exc. comissionis pro statu provinciali semet resolventes incolas, pariter repartitum quantum ingressos, dom. Augustinus Martinovics Danubiani confiniarii capitaneus, ex comissione domini generalis Petrovaradiensis hisce diebus rursus pro statu militari conscribere incepisset et per quorundam novam status militaris assumptionem talem in contributionis exactione domino cassae perceptori in facie praesentis congressus eatenus conquesto et semet in omnem eventum extra culpam futurum declaranti induxisset /97/ difficultatem, ut ea etiam in parte quanti contributionalis falcidiam subsequi sit necesse, nisi per speciale Suae Majestatis sacratissimae mandatum ad dispositiones toties memoratae exc. comissionis observandas ejusmodi deficientes adigantur.

101.

Budući da svi zahtjevi za slobodno preseljenje stanovnika u Srijemsku granicu iz mjesta Podunavske granice i Savske granice završavaju bezuspješno, moli se kraljica da zaštiti slobodno preseljenje

Quinto: Illius quoque optime memor Universitas, quod respectu manumissionis et non impediendae transmigrationis incolarum alia quoque loca inferiori Savano et Cis-Danubiano in Syrmio confiniis applicata inhabitantium et mediante subdelegata comissione statum provincialem praeeligentium iteratis vicibus suprafatus dominus generalis Petrovaradiensis requisitus extitisset. Omnes nihilominus requisitionis in cassum cessissent. Ideo pro hujus quoque praejudicii remedio ex praesenti congressu altissimae instantiae supplicandum determinatur.

102.

Potvrda zaključaka Male županijske skupštine održane u Iloku od 12. ožujka do 26. travnja 1746.

Sexto: Acta particularium congregationum, prioris sub 12-a Martii, posterioris vero sub 26-ta Aprilis anni currentis, Illokini celebratarum, ad hancce generalem congregationem relata, perlecta et in omnibus suis punctis approbata, juxta seriem earundum celebrationis prothocollo Comitatus inserenda decerni.

103.

Rasprava o devetom zaključku Male županijske skupštine od 26. travnja 1746: odlučeno je da je potrebno suzdržati se od naplate navedene pristojbe te da se otpiše agentu da se sve tri donjoslavonske županije opterete manjim teretom kontribucije

Septimo: Ad binas sub decursu antelatae particularis congregationis ad diem 26-tam praefati mensis Aprilis celebratae sub N-ro 9-no improthocollatas domini agentis respectu resoluti et exolvendi Comitatus sigilli scriptas literas respondendum concluditur: Ex praevia fundi insufficientia, eousquee donec idem undecunque

augebitur, ab exolutione specificatae taxae et accessoriorum insimul 203 florenos 60 denarios facientem, Comitatum necessario supersedere debere. Eodem contextu perscribendum quoque veniet memorato domino agenti ut in relaxatione 8000 flor. impositi quanti contributionalis apud necessarias eatanus instantias cooperetur, si vero id fieri nequiret, ut adminus hujus cum reliquis duobus neo-erectis comitatibus tanquam longe inferiore onere gravatis contributionis proportio inducatur.

104.

Prema navodu komorskog provizorata u Petrovaradinu, vlastelinski službenici su tražili da se ne dopusti prijevoz vinske desetine u Petrovaradin tijekom 14 dana

Octavo: Tenore praesentatae et perlectae incl. cameralis provisoratus Petrovaradiensis specificationis domini dominiorum /98/ officiales alioquin hicce praesentes ibidem attactarum possessionum incolis strictim demandabunt, ut inibi insertam anni proxime praeteriti 1745. vini decimam in limitata pecunia intra 14 dies sub executione infallibiliter subsequenda Petrovaradinum comportare haud intermittant.

105.

Obavijest osječkog zapovjednika s naredbom Dvorskog ratnog vijeća u privitku da se Trenkovo vlastelinstvo Nuštar, zbog počinjenih šteta i izgreda, zaplijeni i popiše. Za provedbu naloga su zaduženi plemićki sudac Juraj Slavić i plemićki podsudac Juraj Purulić.

Nono: Lectae sunt domini generalis Eszekiensis una cum ibidem accluso excelconsilii Bellici intimato ad Comitatum huncce de dato 3-iae currentis scriptae litterae, contextu quarum requireretur Comitatus, quatenus dominium Nustar, quod recenter dominus colonellus baro Trenck sibimet comparavit, cum omnibus rebus mobilibus pro fundo contentationis plurium tam aerario regio, quam privatis per eundem causatorum damnorum et excessuum sequestraretur et conscriberetur. Ad cujusmodi requisitionis tenorem siquidem dominus vicecomes pro peragenda eadem sequestratione et conscriptione jam praevie dominos Franciscum Szlavics ordin. et Georgium Purullics vice judices nobilium exmisisset, peractique sibimet comissi negotii seriem iidem domini exmissi hicce scripto retulissent et praesentassent, ideo eadem relatio memorato domino generali exmittenda decernitur. Hac nihilominus eidem perscribenda cautela, ut pro jurisdictionis politicae iis suo esse permansione, juribusque competentibus conservamine, quid deinceps intuitu praevio modo sequestrati dominii agendum sit? Ab excelsa cancellaria Aulico-Hungarica eatenus ad Comitatum sonans procuretur mandatum, quo duntaxat mediantee ultronea merito in eodem dispositio per Comitatum institui possit.

106.

Potvrda četvrtog zaključka Male skupštine od 26. travnja kojim je određeno da se uhvaćeni Atim Vuković, koji je pobjegao iz osječke tvrđe, zajedno sa Stojanom Doctvinićem iz Iriga, preda vojnim vlastima

Decimo: Puncto 4-to actorum partic. congregationis sub 26-ta Aprilis celebratae expressum habetur: Qualiter certus Atym Vukovics ob certum spolium in superioribus Suae Majestatis ditionibus perpetratum, intercipi et ad fortalitium Eszekiense penes mandatum regium exmitti petitus, antequam requisitoriae domini generalis Eszekiensis apulissent, fuga se salvaverit. Qui quoniam factis per Comitatum dispositionibus hisce diebus interceptus esset, ideo idem cum certo Sztojan Dotztvinics Irrighiensi ejusdem criminis insimulato suprafato domino generali exmittendus decernitur. Ea tamen hic quoquee cautela, quod si ex confrontatione complicum evenerit eosdem insimulati criminis reos esse, cum specie facti, tanquam jurisdictioni Comitatus subjecti pro ferenda sententia et effectuandorum effectuatione restituantur.

107.

Zaključak da se stanje stvari u predmetu izgreda kapetana Paivanovića počinjenih 1. svibnja u Vukovaru, radi stjecanja zadovoljštine i vraćanja odnesenih stvari, dostavi markizu Antunu Guadagniju

Undecimo: Speciem facti super excessu ac praesumpta per dom. capitaneum Paivanovics die 1-ma labentis Vukovarini in jurisdictione quippe Comitatus in dominum vicecudicem nobilium Purullics et militem comitatensem violentia pro satisfactione interpellanda, ablatarumque rerum restitutione domino generali Eszekiensi exmittendum decerni.

/99/ 108.

Zaključak županije na zahtjev Kristijana Helfreicha o obvezi županije u davanju pretprega. Zatim ga se obavještava da pripadnike ukinute Trenkove satnije koje pronađu, razoružaju i odvedu u Petrovaradin. Neka se ne uznemirava stanovnike koji su ostali na osam komorskih mjesta do konačne kraljičine odluke. Na kraju se nagovještava da je potrebno tražiti pravnu zaštitu zbog nasilja nanesenih vlastelinstvu Zemun

Duodecimo: Ad publice perlectas sub N-ro 4-to domini generalis Petrovaradiensis cum suis accessoriis literas, quibus praejuncturarum Petrovaradinum praestationem ultro postulat, conformiter puncto 12-mo actorum sub 26-ta proxime praeteriti mensis Aprilis rescribendum concludi, eo cum additamento: Quod dum militares in servitio regio procedentes Comitatum attingerint, juxta legitimam dominorum commissariorum assignationem solitas praejuncturas praestari non intermittetur. Pro insinuatione porro cassatae liberae compagniae sub titulo Trenkiano conducentium larvatorum officialium debitae gratiae agendae erunt. Requisitionique ejusdem respectu talium, si in gremio Comitatus reperientur, interceptionis, exarmationis et Petrovaradinum exmissionis ex parte Comitatus satisfiet. Requiretur etiam idem dom. generalis, ut incolas illos, qui in 8 locis cameraticis penes comissionalem conscriptionem statum contributionalem ingressi sunt, donec eatenus erga repraesentationem Comitatus ultronea Suae Majestatis sacratissimae subsequatur benignissima dispositio, imperturbatos relinquat. Cum

alioquin comunicatum per eundem altefatae Suae sacratissimae Majestatis mandatum eosdem nullatenus includere videretur. Nec absimiliter cum comunicatione speciei facti ad praesentia acta sub N-ro 5-to repositum, illatae dominio Semblin violentiae postulandum erit remedium. Homo denique illustrissimi dom. baronis supremi comitis officii administratoris in literis ejusdem domini generalis N-ro 6-to signatis expressus, rursus repetendus determinatur.

109.

Obavijest Virovitičke županije o životinjskoj zarazi i mjerama protiv njezinog širenja izvan granica županije, uz zahtjev da se prema nacrtu Povjerenstva za prisjedinjenje županija pristupi obnovi đakovačkih vojarni

Decimo 3-tio: Lectae sunt tandem literae incl. Comitatus Veröczensis cum annexis suis determinationibus, fienda pro cointelligentia comunicatis sub N-ro 7-mo. In quibus quemadmodum grassantem in gremio Comitatus istius animalium contagionem semet dolenter intellexisse transcribit, ita ne eadem malignitas ejusdem quoque attingat limina et per id ab aliis sibi vicinis excludatur comitatibus, dispositis suo loco vigiliis, omnem hujusce Comitatus animalium commixtionem et transitum praeclusisse notificat. Ac una requirit, ut juxta extradatum sibi per Excelsam incorporationis comissionem schema nonnullorum Comitatus istius dominiorum, sessiones ad concursum reparationis casarmarum Diakovariensium in eodem incl. Comitatu subsistentium includens, eas facere vellet hic Comitatus dispositiones ut erga comunicandam proxime specificationem a parte talium dominiorum in assumenda quantocyus earundem restauratione nullus emergat defectus et obstaculum. /100/ Quantum proinde comunicationem ejusdem incl. Comitatus statutorum concerneret, rescribendum concluditur: Primum et ultimum eorundem, de reparatione quippe et extirpatione viarum, ac praedonum receptoribus sonantium, jam in praeviis celebratarum Comitatus hujus congregationum statutis in paritate conclusum et respective etiam in effectum deductum esse. Intuitu vero 2-di: pulverum nempe pyriorum, plumbi ac silicis, pellium item vulpinarum, mardurinarum et id genus venditionem regulantis, ac demum tertii de amnystiatorum praedonum exarmatione loquentis, quantum diversae Comitatus istius circumstantiae e re admiserint, hic quoque non intermittetur, parium statutorum constitutio. Notificabitur quoque ad sistendam jam ante instaurationem Comitatus in Syrmio pessimo fato exortam animalium contagionem factas fuisse dispositiones, quae tamen in quibusdam locis, Divina ita disponente Nemesi, adhuc sisti nequivit. Respectu tandem succursus ad reparationem casarmarum Diakovariensium reponendum erit, quod siquidem occasione incorporationis ex dominii Valkovariensi 61 ½ sessiones, Nustariensi vero non contemnenda terreni pars ad erecta confinia applicata fuissent, et per consequens casarmarum Vukovariensium restaurationis fundus in tantum defecisset, extradatas eidem incl. Comitatui dictorum dominiorum sessiones necessario ad easdem eatenus Vukovarienses applicari debere, atque adeo petitum succursum per Comitatum resolvi non posse.

110.

Zaključak kojim se, zbog činjenice da se običavaju životinjska trupla bacati u bunare, propisuje kazna za one koji ne zakapaju životinjska trupla. Dopušta se skidanje kože s trupala

Decimo 4-to: Quandoquidem innotuisset, in nonnullis locis malevolos quosdam excoriata lue intereuntium pecorum cadavera in puteos, unde animalia adaquarentur, injicere, ac ob id luem quoque magis et magis serpere, ideo puncto 9-no actorum Irrighiensium ad 26-tam Januarii conclusorum superadditur, ut si quis deinceps idipsum attendare comperietur, vel vero talia cadavera non inhumaret, is Illokinum eo facto incarcerandus deducatur, exemplarique poena afficiatur. Hucusque porro id practicantes investigent, ac intercipiantur, pari poena puniendi. Caeterum quia eadem contagionis malignitas adhibitis quibusvis remediis, ipsaque cum pellibus inhumatione stricte observata hucusque impediri nequivisset, ad plurimos miserae plebis gemitus prior constitutio in tantum relaxatur, ut pelles talium pecorum detrahi quidem possint, ast detractae in fossis aut cadis, aqua plenis per 4 ad minus dies maceretur, maceratae tandem eventillentur, sicque pro aliquali miserorum hominum alleviamine et utilitate distrahi possint.

/101/ 111.

Ponovljeni zaključak, u skladu s trećim zaključkom od 26. travnja 1746., da vlastelinstva trebaju donijeti popis Trenkovih pandura, kako onih koji su se vratili kući, tako i onih koji borave u utvrdi.

Decimo 5-to: Quantumvis ad exigentiam constitutionis 3-iae actorum Illokiensium ad 26-tam proxime praeteriti mensis Aprilis, singula dominia panduronum Trenkianorum tam domum reversorum, quam et adhuc in castris commorantium specificam connotationem in hacce congregatione praesentare debuissent, eidem tamen constitutioni quaedam praememoratorum dominiorum nondum satisfecissent, eapropter respectu talium rursus determinatur, ut ea quoque eandem connotationem in spacio 15 dierum domino vicecomiti exmittere nullatenus intermittant.

112.

Molba Franje Slavića, plemićkog suca, da se njemu i panduru s kojim je tri dana boravio u Osijeku isplate dnevnice

Decimo 6-to: Dominus ordin. judex nobilium Franciscus Szlavics sub consessu praesentis congregationis legitimavit, se in negotio publico die 19-na proxime praeteriti mensis Aprilis Eszekinum extra Comitatum videlicet exmissum una cum adjuncto uno pandurone ibidem tres dies insumpsisse, proinde erga praeviam incl. Comitatus determinationem dominus generalis perceptor eundem dominum judicem nobilium pro iisdem tribus diebus in sortem diurni exolvet in sex florenis, panduronem vero in 45 denariis occasione dandarum rationum acceptandis.

Lectum et publicatum per Michaelem Csech, inc. Comitatus Syrmiensis juratum ordin. notarium, manu propria.

str. 102.: Ovjera zapisnika s potpisom glavnog tajnika Mihovila Čeha

Vojarna u Vukovaru, 27. lipnja 1746.
Velika županijska skupština

/102/ **Anno Millesimo Septingentesimo Quadragesimo Sexto, Die 27-ma et subsequentibus mensis Junii, in casarmis oppidi Vukovar, posteaquam sacratissima Caesareo-Regia Majestas** in eo materne et clementissime intenta, ut in incorporato anno superiore proxime praeterito, Syrmio et inferiori Sclavonia, ferendorum publicorum onerum justa et aequa proportio ex conscriptionibus elaboretur et facta demum juxta illam nova tam contributionalium, quam aliorum onerum publicorum repartitione contribuens dictarum partium populus per aequationem ejusmodi onerum quo citius sublevetur, illustrissimum dom. comitem Alexandrum Patacsics de Zajezda perpetuum in Verbovecz et Rakovecz, camerarium et consiliarium Suum Aulico-Hungaricam et incl. Comitatus Symeghiensis supremum comitem, qua commissarium suum eatenus Caesareo-Regium, tum ob hoc, cum etiam ad visitandos neo-instauratos hosce Comitatus, resciendumque: an? et qualiter ab eadem instauratione publica tractata, instructionesque

observatae fuerint? In qualitate **visitationis** denuo exmittendum clementissime resolvisset, titulatus illustrissimus dom. comes delatam sibi modo praevio functionem in Comitatu hocce exordiri volens, hesterna die ad possessionem Borovo, 1-mum abhinc videlicet incl. Comitatus Vereczensis pagum, per Universitatem hujusce Comitatus frequentissimo equitum, peditumque militum numero sub orientalium tympanorum, fistularumque sonitu expectatus et salutatus, praeequitante dicto equestri ordine, reliquis vero in carpentis et curribus subsequentibus, ad casarmas usque Vukovarienses sub eodem tympanorum fistularumque sonitu horis pomeridianis pervenit. In easdemque casarmas, expectante rursus ibidem alia in ordinem digesta pedestris militiae compagnia, sub iteratis scloporum minorumque tormentorum explosionibus introductus est, et novis gratulationibus ibidem per totam Universistatem eidem est applausum. Extracto porro ibidem in discursionibus usque ad vesperum die, memoratus dominus comes pro hodierno inducens sessionem, denuo complementis exceptus est Universitasque ab eodem recesit.

Qua relucescente, exaudito in maximo concursu apud rev. patres Franciscanos missae sacrificio, decantatoque ibidem solito **Veni Sancte Spiritus** hymno in iisdem casarmis sub praesidio toties memorati illustrissimi dom. comitis commissarii, praesente /103/ toto attacti Comitatus, nec non spectabili et generoso dom. Ioanne Paulo de Paszardy substituto supremo in inferiri Sclavonia et Syrmio cameralium directore, universisque (praeter Carloviczensis et Neradiensis) dominiorum administratoribus et respective provisoribus, atque adeo in facie generalis hujusce Comitatus congregationis hora 10-ma sessio est formata. In cujus limine postquam tit. illustrissimus dom. comes mediantibus binis publice perlectis benignissimis rescriptis regiis, uno quidem ad se, alio vero ad Universitatem hujusce Comitatus clementissime inviatis sub N-ris 1-mo et 2-do ad acta repositis, delatam sibi suprascriptam functionis suae seriem verbo quoque proposuisset, ex parte vero Universitatis hujus iteratum erga eundem illustrissimum dom. comitem comissarium, medio notarii Comitatus complementum et agratulatio facta fuisset, dein acta ventillata et conclusa sunt sequentia:

114.

Imenovanje županijskog odbora radi provjere i izrade sumarnog izvoda načina popisivanja radi određivanja razreza poreza

Primo: Quandoquidem pro exactiori elaborandae ex cocnscriptionibus tam in praestanda contributione, quam et in aliis ferendis oneribus publicis justae et aequae proportionis methodo et idaea, innuente etiam supraattacto benigno rescripto regio universalis Comitatus hujus conscriptionis revisio, eumque summario ejusdem extractu collatio ante omnia et necessario praerequiretur. Pro ejusdem revisione et in quantum opus fuerit, rectificatione, neque secus eruendo, limitandoque cassae domesticae fundo, penes supratit. illustrissimum dom. comitem ex parte Comitatus domini vicecomes, notarius, cassae perceptor et judex nobilium Franciscus Szlavics, ex parte vero dominiorum memoratus dom. Ioannes Paulus de Paszardy, item dominiorum Illok, Vukovar et Zemblin administratores et respective provisor deputantur.

115.

Potvrda Marije Terezije zaključaka Povjerenstva za prisjedinjenje, između ostalog i o obnovi rada Srijemske županije

Secundo: Lecta est benignissima Suae Majestatis sacratissimae actorum excelsae incorporationis commissionis ratificatio die 27-ma proxime praeteriti mensis Aprilis Vienna Austriae statibus et ordinibus regnorum Dalmatiae, Croatiae et Sclavoniae originaliter emanata et Comitatui huic in copia comunicata. In qua quemadmodum anno superiore per eandem exc. incorporationis commissionem factas /104/ quam plurimas salutares dispositiones materne aeque ac clementissime confirmatas agnosceret Universitas, ita speraret ultro in clementia altefatae Suae Majestatis sacratissimae, quod eandem ulteriori etiam consolatione altissimisque gratiis suis erga humillimam interpellationem clementer sit prosecutura.

116.

Dozvola Marije Terezije da oni stanovnici koji su s područja koja su od Granice bila dodijeljena županiji, a koji su se izjasnili da žele prijeći u županiju, to mogu učiniti. Stoga svi oni koji su se prije izjasnili za županiju trebaju što prije prijeći u županiju. Stanovnici komorskih mjesta imaju pravo izbora do kraja listopada 1746.

Tertio: Siquidem tam tenore mox mentionatae benignissimae ratificationis, quam et ad humillimam ex priori congregatione factam Comitatus repraesentationem sub 21-ma labentis emanati et nunc publice perlecti sub N-ro 4-to rescripti regii altefata Sua Majestas clementer resolvisset, ut omnes illi locorum confiniis excisorum, uti et Comitatui incorporatorum incolae, qui in facie exc. incorporationis comissionis statum provincialem praeoptarunt, praeter specificatos dominiorum Illok, Mitrovicz et Semblin 196 hospites penes primam declarationem suam in futurum maneant, consequenter abinde nec uni, nec alteri ad alium, quam semet eotum declaravit statum transire sit concessum. Comitataus hicce et in eodem existentia dominia tam benigna Suae Majestatis sacratissimae resolutione haudquaquam intermittent utendi occasionem, proinde medio dominorum ordinariorum ac vicejudicum nobilium quantocyus publicandum erit, ut omnes ii statum provincialem prius praeeligentes ad eundem citra moram semet transferant. Si porro quidam refractarii adinvenirentur, talium individualis connotatio per dominia suo modo fiat et Comitatui, ultro idipsum remonstraturo exhibeatur. In cujus dispositionis conformitate publicabitur etiam, ut in futurum electus in facie comissionis semel status per neminem seu militarem seu provincialem hominem mutari possit, verum tales uti semet eotum declararunt, manere quoque debeant. Locorum nihilominus cameralium ii incolae, qui adhucdum in castris permanent, vel abinde post abscessum exc. comissionis domum reversi sunt, beneficium optionis usque ad finem Octobris anni currentis prorogatum habent.

117.

Zbog težnji pojedinih vlastelinstava na područja koja su dodijeljena Granici, kraljica je imenovala povjerenstvo pod predsjedanjem grofa Collovrata sa zadaćom određivanja naknada na temelju zahtjeva vlastelina i njihovih službenika

Quarto: Altefata Sua Majestate sacratissima contextu praefatae benignae ratificationis id quoque clementer resolvente, quod intuitu praetensionum dominorum terrestrium pro locis et terrenis ad erecta Confinia applicatis Viennae sub praesidio domini comitis a Collovrat comissionem clementer ordinaverit, utque eadem comissio cum dictis dominis terrestribus quoad bonificationem bonificandorum agere possit, eandem /105/ benigne authorisaverit, Comitatus hujusce domini terrestres, eorundemque hicce praesentes domini officiales reflectuntur, intutitu antelatarum praetensionum suarum ad agendum sibi incumbentia. Quo fine etiam eatenus sonans benignae ratificationis paragraphus singulis dominiis sub authentico extradandus erit.

118.

Odluka Marije Terezije da, na molbu pečuškog biskupa, kojemu je umanjen prihod od desetine s vlastelinstva Vukovar, njemu bude isplaćena nadoknada s komorskih dobara

Quinto: Ad instantiam domini episcopi Quinque-Ecclesiensis intuitu decimarum suarum per rectificationem Confiniorum in dominio Vukovar diminutarum apud Suam Majestatem sacratissimam factam, id quoque clementer resolvere dignata fuit, quod si, non obstante eo, quod plurimi subditorum, uti praefertur, ex avulsis locis ad idem dominium remigrarent, in dominio vero Valpo quatuor adhuc pagi prius haidonicales pro novo decimarum fundo accessissent, intra duorum annorum spacium idem dominus episcopus in aliqua adhuc amissarum decimarum parte se damnificatum esse remonstrare et comprobare possent, talium compensam ex cameralibus bonis suis clementer assignari facere velit. Unde suprascriptam Suae Majestatis dispositionem antelato domino episcopo pro uberiori sua directione cum comunicatione ejusdem paragraphi perscribendum decerni.

119.

Odluka Marije Terezije da se postaje tridesetnice presele s postojećih mjesta na druga, pogranična, mjesta. U međuvremenu pak neka se postojeće postaje koriste samo za izvoz robe u strane pokrajine

Sexto: In eo quoque non postremam Suae Majestatis sacratissimae clementiam ex antelata benigna ratificatione expertus est Sclavonicus et Syrmiensis populus, quod tricesimarum in incorporatis hisce partibus stationes tantisper quidem, donec ad alia finitima loca transferri valebunt, in prioribus locis permaneri disposuerit. Interea tamen usque ad realem ejus translationis effectum desumendum in iisdem locis tricesimam ad solas duntaxat merces in exteras provincias educendas restrinxerit, et ubi semel in iisdem stationibus tricesima ab ejusmodi mercibus soluta fuerit, eandem rursus in Confiniis secundario exigere clementer inhibuerit. Cujusmodi benignissima altefatae Suae Majestatis resolutio ut quantocyus in omnium devenire possit notitiam, eandem domini processuales et vice judices nobilium per totum Comitatum publicabunt.

120.

Nalog Marije Terezije da se za uređenje Granice te reparticiju i izmjeru zemljišta, koju teba podijeliti vojnicima (pješacima najmanje 9 ½ rali zemlje, a konjanicima 14 rali), a za čiju je provedbu zadužen barun Joachim Engleshoffen, dodijele od županije jedan ili dvojica službenika. Za taj je posao odabran županijski bilježnik

Septimo: Lectum est aliud benignissimum Suae Majestatis sacratissimae die 2-dae labentis emanatum mandatum sub N-ro 5-to vigore cujus demandaretur, ut dum dominus generalis campi mareschalli locumtenens baro ab Engelshoffen Confinia in Syrmio /106/ erecta quoad internum ipsorum statum militariter regulanda assumpserit et una fidelia individualem etiam fundorum repartionem et dimensionem inter militares a proportione numeri ipsorum ita instituerit, ut uni pediti adminus 9 ½, equiti vero 14 terrarum jugera, alias simili quantitate terrae etiam pro calcatura intellecta pro sua et respective equorum suorum necessaria intertentione exscindatur, ex parte quoque Comitatus hujus unus vel alter dominorum officialium eo exmittatur, operis relationem facturus. Ideo finem in eum dominus Comitatus notarius erga currens a die motus usque reditum, trium florenorum diurnum per dominum cassae perceptorem exolvendum, praestandamque gratis e proximis Comitatus locis necessariam praejuncturam deputatur. Cui etiam dominorum officiales ad quorum territoria memorata fundorum militarium repartitio aproximabit successive semet adjungent. Ex cujusmodi fiendae novae regulationis et fundorum in contiguis Comitatus limitibus repartionis motivo per tit. illustrissimum dominum comitem comissarium inhibentur omnia contigua dominia ne eousque quasdam vi facti in limitibus innovationes attentent.

121.

Nalog Marije Terezije da se porezni zaostaci od 1740. pa sve do 1745. što prije naplate

Octavo: Lectum ibidem est Suae Majejstatis sacratissimae sub dato 14-ta currentis ad Comitatum huncce directum benignum mandatum sub N-ro 6-to idipsum perhibens, quatenus restantiae pro re fortificatoria ab anno 1740. usque annum proxime praeteritum 1745. inclusive in Sclavonia et Syrmio ad 25122 flor. 28 2/10 den. emergentes, quo celerius persolvantur et incassantur. Sed quia in exmissa talium restantiarum specificatione, quantum ex iisdem ad Comitatum huncce caderet non compraehenderetur, ideo eadem specificatio domino substituto supremo cameralium directori eo fine consignatur, ut idem praeviam fortificatoriam restantiam pro quolibet restanti Comitatu discerni et separari procuret, separatamque et huncce Comitatum obtingentem quantocyus exmittat, secundum quam dein domino Comitatus perceptore incassationem instituturo, alto, passu in eo, mandato satisfieri possit. Caeterum quantum restantias contributionales tam in eodem mandato, quam et in benigna ratificatione commemoratas concerneret, liquidatis iisdem in reliquis dominiis, siquidem respectu dominii Semblin ex parte deputationis Eszekiensis in eadem liquidatione error quidam (dum certa positio semel exoluta rursus ad restantias est incalculata) irrepsisset, incumbet iterum eidem dominio cum domino regio perceptore Eszekiensi novum /107/ calculum inire. Et quia praememoratae dominiorum contributionales restantiae ex

pagis potissimum Confiniis excisis emergerant, talium accurata a provincialium restantiis quantocyus instituatur separatio, uti et ex ubicationis comissione proflens eorundem dominiorum specifice deducatur praetensio, taliterque instructae eaedem specificationes intra spacium ad summum 15 dierum Comitatui fine eo consignentur, quatenus idem eas tam tit. illustrissimo dom. comite comissario regio, quam per eundem Suae Majestati sacratissimae ante instituendam incassationem pro relaxatione et respective bonificatione repraesentare possit. Unde effluerent etiam quod ante praeviam ejusmodi restantiarum et praetensionum repraesentationem easdem restantias pro antelatis praetensionibus suis, velut necdum plene liquidatis via compensationis sibi imputare non possint.

122.

Nalog Marije Terezije da se sva pokretna i nepokretna dobra baruna Trenka zaplijene. Pokretna dobra neka budu dodijeljena osječkom generalu, a nepokretna neka do daljnjega ostanu pod županijskom pljenidbom. Županija će sastaviti predstavku kraljici glede popisivanja imovine baruna Trenka

Nono: Lectum est aliud sub antelato dato benignissimum Caesareo-Regium mandatum sub N-ro 7-mo contextu cujus clementissime praeciperetur, ut domini baronis colonelli Trenck universa bona mobilia aeque et immobilia sequestrentur et conscribantur, ac mobilia quidem erga reversales domino generali Eszekiensi consignentur, immobilia vero usque ad uberiores Suae Majestatis dispositiones sub sequestro comitatensi permaneant. Et tandem de his omnibus Comitatus hicce altefatam Suam Majestatem informet. Cujusmodi benigno mandato humillimum morem gerendo ordinatur: Quod tametsi ad requisitionem suprafati domini generalis Comitatus iste adhuc sub 9-na praeteriti mensis Maii ejusdem domini baronis Trenck dominium Nustar, una cum repertis ibidem mobilibus sequestrari et conscribi fecisset, quia nihilominus in suprafato benigno mandato plures et diversae etiam circumstantiae insertae haberentur, fine talium quoque executionis praefato domino generali significetur, ut idem ad exigentiam ejusdem benigni mandati unum aut alterum dominorum militarium officialium pro die 10-ma Julii proxime iminente hucce Vukovarinum exmittere vellet, in praesentia cujus dominus ordin. judex nobilium Szlavics in facie loci eidem benigno mandato satisfacere possit. Qui etiam peracti negotii seriem illico domino vicecomiti submittet, Suae Majestati sacratissimae repraesentandam.

123.

Izvješće županije kraljici kako na njezinom prostoru ne živi niti jedan Židov koji bi trebao plaćati glavarinu od dvije forinte

Decimo: Demandante clementer Sua Majestas sacratissima contextu alterius benignissimi mandati sui sub N-ro 8-vo ut /108/ cujuscunque conditionis, aetatis et sexus Judaei in praesentis aerarii regii necessitate ad pendendum singulo eorundem capite 2 flor. tributum in hoc quoque Comitatu adigantur, rescribendum erit Suae Majestati sacratissimae in hocce Comitatu nullum penitus Judaeum commorari, atque adeo eundem benigno mandato satisfacere non posse.

124.

Patent Marije Terezije o opticaju i vrijednosti novca za čiju je provedbu zadužen županijski blagajnik

Undecimo: Lectae sunt patentales Suae Majestatis sacratissimae die 26-ta proxime praeteriti mensis Maii Vienna Austriae emanatae et Comitatui medio excellentissimi domini episcopi Zagrabiensis qua locumtenentis Banalis transmissae, cursum, valorem et ligam cujuslibet specie monetarum regulantis sub N-ro 9-no. Ad tenorem quarum dominus generalis cassae perceptor incassationem deinceps instituendam habebit, ac nihilominus domini ordinarii et vicejudices nobilium per omnes Comitatus districtus eadem patentales in lingua vernacula quantocyus publicabunt. In reliquo:

Quandoquidem Sua Majestas sacratissima contextu superius attactorum sub N-ris 1-mo et 2-do mandatorum suorum id quoque clementer praeciperet, ut supra tit. dominus illustrissimus comes commissarius id etiam investigat, qualiter instructio regia huic Comitatui extradata hucusque observata fuerit? Qualiter item magistratuales suis officiis satisfecerint? Ideo, post ejusdem benignae instructionis in praesenti consessu perlectionem, adhuc sequentia sunt ordinata et quidem:

125.

U skladu sa zaključkom Ugarskog sabora 46.1741. da su na prostoru Kraljevina dopušteni samo rimokatolici, zabranjuje se boravak u županiji pripadnicima ostalih vjera. Opomena Ambrozu Pletteru, upravitelju iločkog vlastelinstva, da je dužan izvršiti zakonski članak prema vlastelinskom odvjetniku, pripadniku luteranske vjere

Duodecimo: Tam memorata instructione regia, quam et art. 46. novissimae diaetae Posoniensis ibidemque legibus praecipientibus ut in districtibus regnorum Dalmatiae, Croatiae et Sclavoniae non nisi unam, eamque solam veram Romano catholicam fidem profitentes tollerentur. Ideo hoc quoque statuto decernitur: Ne ullus cuicunque demum haeresi adhaerens in Comitatu isthoc habere possit permansionem. Ex quo etiam dominus Illokiensis administrator Ambrosius Pletter ac per eundem idem dominium per toties fatum illustrissimum dom. comitem comissarium nomine regio admonitus est, quatenus nunc recenter assumptum provisorem suum fiscalem alias Lutheranae sectae adhaerentem, sub poena publicas dispositiones exequi nolentium expedire teneatur.

126.

Odredbe o načinu sazivanja županijskih sjednica te sjednica sudbenog stola. U skladu sa zaključkom Ugarskog sabora 58.1723. određene su kazne za one članove koji ne dođu na zasjedanje, odnosno one koji ne ostanu do završetka zasjedanja

Decimo 3-tio: Id quoque determinatur: Ut domini dominiorum administratores ac respective provisores ad celebrandas generales comitatus /109/congregationes praevia sufficienti insinuatione omnes, ad particulares vero, ut et juridicas illi, quos emergentium negotiorum circumstantiae tangere dignoscentur, more solito invitentur. Qui si invitati

non comparuerint, pro prima vice moneantur. Et si secundario etiam invitati non comparuerint, in poena decretali convincantur. Comparentes porro usque ad finem congregationum sub eadem poena ibidem permanere teneantur. Absentes demum dispositionibus praesentium ad mentem etiam articuli 58. anni 1723. omnimode semet accomodabunt. Unde pro observamine talium nullam ratificationem absentium aut eorundem principalium necessariam esse. Quae constitutio quoad omnes sui clausulas a fortiore de magistratualibus officialibus intelligenda venit.

127.

Potvrda 16. zaključka Velike skupštine od 26. siječnja 1746. glede održavanja vlastelinskog suda u građanskim predmetima. Objava treće točke kraljičinog naputka kojom se propisuje da prilikom održavanja vlastelinskih sudova trebaju biti nazočni plemićki sudac i prisjednik radi izdavanja zakonitog svjedočanstva

Decimo 4-to: Intuitu celebrationis sedium seu judiciorum dominalium in causis mere civilibus pro hic et nunc locum habentium constitutio 16-ta generalis congregationis Irrighiensis ad 26-tam Januarii anni currentis celebratae pro sui effectuatione renovatur, ejusdemque ac instructionis eatenus regiae secus cum ea extensione declaratur, ut magistratuales officiales in talibus quoque dominalibus revisionibus, quae summarie duntaxat et sine formalitatibus processus assumi et terminari solent, ne illegalitates quaepiam in similibus inserpere possint, invigilantium habeant, et in casu emersurae alicujus illegalitatis impendentes informent, eosdemque de aequa justitiae administratione commonefaciant.

128.

U cilju izbjegavanja zabuna u naplati poreza i naknada za prirodnine, kad god se službenici vlastelinstava pošalju na naplatu i pljenidbu, potrebno je bilježiti u porezne knjige

Decimo 5-to: Ad evitandas in exactione contributionis exoriri solitas confusiones, suprimendaque in bonificationibus naturalium jam hactenus experta pericula determinatur: Quatenus domini dominiorum officicales nec ad unam, nec ad aliam exactionem et incassationem semet immittant, verum eo dominum cassae perceptorem tangente, idem privative hoc et id exequetur, iisdemque, quos concernet exstrabit et subministrabit, vel vero quod bonificationes attinet, libellis contributionalibus cum imputatione inscribet.

129.

S ciljem što točnijeg i sigurnijeg tijeka javnih poslova, odlučeno je da službenici županijskog poglavarstva ne povjeravaju posao svojim pomoćnicima

Decimo 6-to: Pro exactiori et securiori negotiorum publicorum cursu id etiam visum fuit concludere: Ne domini magistratuales officiales, nemine excepto, in rebus majoris momenti se solo sine concursu saltem aliquorum (nisi peremptoria necessitas, aut inevitabile in mora periculum aliud exigeret) ullas /110/ commissiones subalternis suis extradent et exequenda committant. Et si quae fors ejusmodi commissiones praeter praevium casum extradarentur,

commissionali commissionem non prius executioni mancipent, quam superinde cum concursu aliorum etiam quidpiam disponi possit. Salva caeteroquin in juridicis quorumlibet dominorum officialium legali competentia et activitate.

130.

Kako bi se izbjegao preveliki pritisak na kontribuente u davanju pretprega, odlučeno je da se one uklone, ako oni koji kreću na put ne mogu dokazati doznaku gospode iz Ratnog vijeća i pokrajinskog povjerenika u pogledu pretprega

Decimo 7-mo: Ad evitandas plurimas in praestatione praejuncturarum miserae plebis oppressiones statuiitur: Ut nisi proficiscentes assignationem et designationem dominorum Bellici et provincialis commissariorum respectu praejuncturarum remonstrare poterint, deinceps penitus praejunctura subtrahatur.

131.

U skladu sa zaključkom Ugarskog sabora 29.1741., koji govori o trgovini Grka, Armenaca i Židova, podanicima Osmanskog Carstva unutar županije nije dopušteno trgovati

Decimo 8-vo: Quandoquidem quaestores Portae Ottomanicae subjecti eo jam devenissent, ut cum minutissimis etiam intra ambitum Suae Majestatis ditionum reperibilibus et procreatis rebus, contra positivas regni leges, signanter articulum 29-um novissimae diaetae, ac ipsa etiam pacificationis puncta quaestum exerceant, exindeque convasatas pecunias, summo Suae Majestatis incolarumque regni praejudicio in Turcicum efferant, proinde statuitur: Ut in conformitate decreti per priorem harum partium deputationem dominiis extradati, a similium rerum quaestu per processuales et vicejudices inhiebantur, et in casu non observationis hujus statuti ejusmodi res confiscentur, pro cassa Comitatus convertandae.

132.

Žalobna predstavka stanovnika vlastelinstva Vukovar, jer im upravitelj zemunskog vlastelinstva uzima jedan zlatnik od trgovine. Stoga je odlučeno, u skladu s odlukom pokrajinskog povjerenika, da se samo u vrijeme sajmova smiju trgovcima naplaćivati pristojbe u umjerenim iznosima

Decimo 9-no: Erga quaerulosam repraesentationem dominii Vukovar incolarum in eo: Quod dominus provisor dominii Semblin ob coemptionem in eodem dominio quarundam caerarum quisquiliarum, venditionem item acicularum et his genus exigui valoris minutiarum, pro fundo exolutionis contributionalis obtingentiae per miseros homines convertendarum, a quolibet eorundem unum aureum annue desumat. Cujusmodi alias desumptio saepius ex talium emptione et venditione emergens lucrum exsuperaret. Proinde ordinante saepefato illustrissimo dom. comite commissario determinatur: Ut eadem desumptio, siquidem omnium coronae Hungariae locorum, sed et hujus etiam Comitatus reliquorum dominiorum consuetudinibus contrariaretur et per id publicum quoque comercium, alias

in jure gentium fundatum impediretur, penitus abrogetur, quemadmodum et abrogatur. Ac in locum ejusdem id ordinatur, ut tempore duntaxat nundinarum, hebdomadaliumque forisationum /111/ (si ad easdem celebrandas idem dominium jus habere suo loco et tempore comprobaverit) idque in locis tantumodo celebrandarum earundem moderatae et alibi quoque solitae forisationis taxae ab advenientibus quaestoribus desumi possint. Cujusmodi constitutioni reliqua quoque dominia in omnem eventum semet conformabunt.

133.

U cilju što točnijeg nadzora nad očuvanjem puka, određeno je da se za uzimanje desetine vina i žita odrede dvojica županijskih službenika, od kojih će jedan biti izabran iz Gornjeg Srijema (plemićki sudac Zaborszky), a drugi pak iz Donjeg Srijema (plemićki podsudac Vamosy)

Vigesimo: Ut tanto exactius miserae plebis conservationi prospici et invigilari possit, praesente alioquin hicce domino cameralis provisoratus Petrovaradiensis officiale, cui demum ad rationem aerarii regii in partibus Syrmii exactio concredita esset, statuitur: Ut ad decimationem tam vini quam frumenti duo domini magistratuales officiales, unus in superiori alter vero inferiori Syrmio assumantur, prout et in inferiori dominus judex nobilium Zaborszky, in superiori vero dominus vicejudex nobilium Vamosy pro modernis praesertim circumstantiis eidem decimationi interfuturi denominantur.

134.

Odluka kraljevskog povjerenika da se, jer nakon opetovanih predstavki radi isplate odšteta zbog Trenkovih izgreda puk nije dobio zadovoljštinu, uputi kraljici molba u kojoj će biti navedeni počinjeni izgredi

Vigesimo 1-mo: Quandoquidem erga iteratas dominorum repraesentationes in bonificatione excessuum Trenkianorum nullam adhuc misera plebs obtinuisse consolationem, ad debitam dominiorum et Comitatus instantiam supratit. dominus comes comissarius regius gratiose resolvit semet ipsum ejusmodi excessuum bonificationem erga porrigendam Suae Majestatis sacratissimae eatenus instantiam apud eandem patrocinio suo prosequi velle. Proinde compillanda erit quo citius ejusmodi instantia et cum specificatione excessuum tit. domino comiti exmittenda. Qua occasione excessus etiam confiniariorum in dominio Nustar recenter perpetrati cum eodem illustrissimo dom. comite communicabuntur.

135.

Žalba generala u Petrovaradinu kako su na javne radove na petrovaradinskoj tvrđavi umjesto dvadesetorice došla samo jedanestorica i traži od županije još četvoricu. Županija traži da navede koje županije nisu poslale radnike, a što se tiče tražene četvorice, zbog obveza glede ispunjavanja kontribucije, ne mogu biti osigurani do kraja kolovoza

Vigesimo 2-do: Domino generale Petrovaradiense in literis suis sub N-ro 10-ma perlectis superinde conquerente: quod ex ordinatis ad praesidium Petrovaradiense titulo gratuitorum

laboratorum 20 hominibus, undecim tantummodo eo advenissent, et ut praespecificatis 20 adhuc 4 superadderentur Comitatum requirente. Determinatum est: Idem rescribi, quatenus Comitatui comunicare velit ex quibus dominiis ejusmodi laboratores non comparuissent, ut debitae eatenus fiant dispositiones. Circa porro desideratos adhuc 4 operarios eundem requiri, ut maximo hoc oeconomiae tempore, ubi miseri homines tam de futura annuali intertentione sua, quam etiam /112/ fundo contributionis procurando solliciti esse debent, usque ultimam Augusti a petita auctione supersedere vellet, neque secus ut exmissorum eo hominum melior cura et vigilantia, ne diffugere possint, habeantur, neve ejusmodi operarii ad privatorum labores applicentur eundem interpellari.

136.

Prosvjed Ivana Pavla Paszardyja, ravnatelja komorskih dobara, zbog počinjenog nasilja i upada od strane vlastelinstva Ilok na komorski posjed Brkaševo

Vigesimo 3-tio: Lecta est protestatio suprascripti dom. cameralium directoris, respectu quarundam per dominium Illok in possessione camerali Berkassevo perpetratarum violentiarum et invaginationum Universitati introporrecta, erga cujus petitionem dominus ordin. judex nobilium Szlavics cum adjungendo uno ex dominis vice judicibus nobilium in conformitate prioris immediate congregationis decreti, ad instantiam Berkasseviensium resoluti, pro eorum, quae ad officium eorundem pertinuerint, effectuatione exmittuntur, praevia protestatio improthocollabitur, testimonialesque extradabuntur.

137.

Mihovil Ignjat Cserkiczy je na zasjedanju Ugarskog sabora u Požunu imenovan za pokrajinskog povjerenika za Donju Slavoniju i Srijem. Pred Ugarskim namjesničkim vijećem je prisegnuo na dužnost, i od istog je Vijeća primio naputak

Vigesimo 4-to: Dom. Michael Ignatius de Cherkiczy in inferiori Sclavoniae et Syrmio comissionaliter constitutus provincialis comissarius sub finem praesentis generalis congregationis Posonio hucce adveniens scripto remonstravit se super praevio officio suo solitum juramentum in facie Excelsi consilii regii locumtenentialis deposuisse, ac instructionem etiam sibi ab eodem exc. Consilio extradatam esse. In cujus instructionis contextu siquidem ab eodem exc. Consilio pro barone idem dominus comissarius reputaretur. Ideo eidem domino comissario, tanquam baroni in publicis congressibus deinceps competens sessio assignabitur.

138.

Ivan Pavao Paszardy je imenovan prisjednikom Sudbenog stola Srijemske županije

Vigesimo 5-to: Altius suspiciens, in debitamque considerationem summens Universitas hujusce Comitatus plurima retroacta spectabilis et generosi dom. Ioannis Pauli de Paszardy merita, praestitaque patriae huic, consequenter et Syrmio multifaria commoda

et servitiorum genera, signanter vero, quod in negotio factae reincorporationis harum partium, ipse quoque non exiguam locaverit operam, sed et actualiter etiam tam in rebus ad suprafatum officium suum directorale spectantibus, quam et in incl. Neo-aquistica comissione, ubi con-deputatum agit, plurimos impendat in utile Comitatus labores, neque secus ob juridicam quoque ejusdem dom. directoris experientiam, cujus ex consideratione pluribus in /113/ incl. Comitatu Baranyensi annis vicecomitis officium laudabiliter gerere meruit, in subsidium una requisiti legalis co-judicum in sessionibus judiciariis numeri, pro eejusdem tabulae judiciariae assesore, erga currens occasione sedriarum duorum flor. diurnum elegitur, depositoque superinde decretali juramento cooptatur.

139.

Potvrda kraljevskog povjerenika da se županijskom namjesniku odredi godišnja plaća od 150 forinti, kao što je imaju i ostali namjesnici

Vigesimo 6-to: Siquidem locumtenens utriusque ordinis militiae comitatensis intuitu providendae securitatis in Comitatu isthoc confiniis cincto, ac ipsis etiam Turcicis partibus vicinissimo quotidianis fere excursionibus occuparetur, sed et reliquorum quoque neo-erectorum Comitatuum locumtenentibus exc. incorporationis comissio occasione assumptionis eorundem 150 flor. salarium ordinasset, ideo supra titulato illustrissimo dom. comiti comissario, ejusdem authoritate nunc quoque eo semet extendente placuit ordinare et resolvere ut hujus etiam Comitatus locumtenens a 1-ma mensis Julii anni currentis deinceps par cum reliquis locumtenentibus annuum 150 flor. salarium habeat.

140.

Elaborat županijskog odbora o razrezu poreza sastavljen u vukovarskim vojarnama 28. lipnja 1746.

Vigesimo 7-mo. Acta deputationis, in puncto 1-mo praesentium actorum ordinatae, hicce publice perlecta, stabiliuntur et pro observamine prothocollo inserenda determinantur. Quorum tenor est sequens:

Anno 1746, Die vero 28-va Mensis Junii, in casarmis Vukovariensis cum interventu illustrissimi dom. comitis Alexandri Patacsics etc. tit., qua visitationis Caesareo-Regii comissarii, per eundem et superius ordinatos deputatos in negotio contributionis acta et conclusa sunt sequentia:

1-mo: Quandoquidem plures difformitates, in generali tabella seu extractu summario capitum et facultatum contribuentis hujus Comitatus plebis, secundum quem exhibita repartitio contributionis per deputationem ad 3-iam Januarii anni currentis Illokini congregatam instituta fuerat, cum individuali capitum et facultatum connotatione collationata, repertae fuissent, ideo praeprimis et ante omnia /114/ processum fuit ad conciliationem eorundem. In qua calculatis calculandis et revisis revidendis erutus est

effectivus status capitum et facultatum hujusce Comitatus, modalitate in tabella sub A. compraehensa. Quo praehabito:

2-do: Siquidem per repertam difformitatem taxae in priori deputatione limitatae in suo esse manere nequivissent, sed et pro exolutione officialium et militum, aliisque expensis, praeter hucusque assignatam et deinceps assignandam pecuniam alterius fundi etiam pro hoc anno plebi imponi deberent. Ideo elaborata est alia clavis taxarum capitum et facultatum uti appareret in eadem tabella litera A notata. Ex qua exurgerent ad rationem aerarii regii 28065 floreni 57 ¼ den., pro cassa vero domestica suprascripti 949 flor. 45 den. pro hoc anno imponendi, facientem insimul 29015 flor. 2 ¼ den. Caeterum:

3-tio: Tametsi Comitatus, bona fidei, generali conscriptioni inhaerens, ut quantocyus conquerenti intuitu praegravii in contribuendo plebi succurri possit, secundum attactum summarium extractum impositum Comitatui in 28065 flor. 57 ¼ den. quantum, sub praevia deputatione sua ad capita et facultates repartitus fuisset. Quia nihilominus Excelsae incorporationis comissionis mens et intentio eo haud, quam extensa fuisset, ut ante ejusdem elaboratae proportionis ratificationem contributio secundum capita et facultates populo imponeretur, minus vero taliter imposito incassaretur, sed et praemissa generalis conscriptio eo in statu versaretur, ut sine instituenda ejusdem rectificatione (cujus rectificatio adhuc ante ultimam Octobris institui et dein tit. domino illustrissimo comiti Caesareo-Regio comissario, pro eruenda cum reliquis Comitatibus proportione, una cum projecto contrribuendi exmitti debebit) secundum eandem quanti repartitio quibusdam dominiis praejudiciosa accideret. Ideo ut huic facto in tempore occurratur, determinatur, ut praespecificata 29015 flor. 2 ¼ den. summa ad priorem contribuendi methodum reducatur, atque adeo ad antiquas hujus Comitatus 1305 9/24 sessiones /115/ singulae vero in 22 flor. 22 ¾ den. imponatur, idque pro hoc duntaxat anno intelligendo, atque adeo praestita hucusque per subditos contributio non nisi in sortem nunc obtingentis sibi ex sessionum numero quanti imputetur. Quia vero:

4-to: In quibusdam dominiorum possessionibus sessiones pro populosis extradatae defecissent, e converso vero in nonnullis capita et facultates extradatas sessiones excederent, ideo hoc facto (quemadmodum in priori etiam deputatione factum fuit) singulis dominiis pro hoc duntaxat anno attribuitur facultas, quatenus quodlibet eorundem, tanquam suorum hominum stante adhuc praesente congressu intra possessiones suas proportionem sessionum elaboret et per consequens singulis antelatos 22 flor. 22 ¾ den. imponat, Comitatuique consignet, secundum quam dein dominus generalis cassae perceptor incassationem sub priori imputandorum imputationis cautela instituere possit, et debebit. Cujusmodi attributa subrepartitionis facultate in tantum prioris deputationis dispositio hac facta in suo esse relinquitur. Quam subrepartitionem et proportionem quandoquidem cuncta dominia jam elaborassent et Comitatui sub lit. B. consignassent, eapropter eaedem omnes fine suprascripto sub authentico praefato domino cassae perceptori extradantur. In reliquo:

5-to: Quandoquidem proxime venturo 1747. et successivis in futurum annis Comitatus officiales et milites, uti et ejusdem servitores, una cum extraordinariis et eventualis

expensis ex domestica Comitatus cassa intuitu salariorum providendi forent, elaboratus est etiam talis cassae fundus hicce sub C adnexus, cujus etiam quaelibet singilate rubrica, modalitate ibidem inserta est taxata. Incumbet igitur Comitatui ut eosdem fundos primo quoque tempore sedulo investiget, et conscribat, conscriptosque pro revisione supratitulato illustrissimo dom. comiti Caesareo-Regio comissario indilate exmittat. Quibus taliter in omnibus suis punctis et articulis ratificatis.

Vojarna u Vukovaru, 6. srpnja 1746.
Mala županijska skupština, kao nastavak prijašnje velike županijske skupštine

/116/. **Anno eodem, die vero 6-ta Julii ibidem, subque praesidio supratitulati illustrissimi dom. comitis Caesareo-Regii comissarii, praesentibus ex parte Magistratus dominis vocecomite, notario, utroque judicibus nobilium, Ioanne Isolae fiscali, et Ioanne Bogdanics vice judice nobilium, item barone de Cserkiczy provinciali comissario ac domini Vukovariensis administratore de Rosenthall in forma supplementi celebrata est particularis antelati Comitatus Syrmiensis congregatio, in qua ultro conclusa sunt sequentia**:

141.

Žalba Kristijana Helfreicha, petrovaradinskog zapovjednika, kako su stanovnici zajednice Futok podigli mostove prema Beočinu i Rakovcu na štetu brodara iz Čerevića. Sukladno izvješću plemićkog podsuca mostovi su bili porušeni, a podžupan susjedne Bačke županije zatražio je da se stanovnicima Futoka ubuduće zabrani gradnja mostova

Vigesimo 8-vo: Lectae sunt domini generalis Petrovaradiensis literae, de dato 4-ta labentis ad Comitatum huncce directae intuitu sublationis pontium per Futokienses ad Beucsin et Rakovecz extructorum ex motivisque ibidem insertis dominus vice judex nobilium Bogdanics ad faciem loci eo fine exmittitur, quatenus eosdem pontes immediate amoliri et disjici curat, eoque facto dominum incl. Comitatus Bacsiensem vicecomitem accedendo eundem ex parte Comitatus hujus amice et vicinaliter requiret, quatenus idem alto servitio regio, ac publica etiam securitate ita exigente eosdem Futokienses inhiberi facere vellet, ne deinceps aliquos hujusmodi pontes erigere ausint.

142.

Imenovanje zasebnog povjerenstva radi provjere i ispravljanja popisa vlastelinstava Vukovar, Nuštar i Karlovci te osam komorskih mjesta te radi izrade novog popisa vlastelinstava Ilok, Mitrovica i Zemun

Vigesimo 9-no: Pro superius ordinata conscriptionis rectificatione et quidem pro dominiorum Vukovar, Nustar, Carlovicz revisione, octo vero locorum cameraticorum nova conscriptione domini vicecomes, notarius et vice judex nobilium Vamosy, dominiorum vero Illok, Mitrovicz et Semblin nova aeque et integrali conscriptione domini generalis cassae perceptor, judex nobilium Franciscus Szlavics et vicejudex nobilium Bellay denominantur.

Qui accepta ad se priori Excelsae comissionis instructione, quo citius fieri poterit tempore laborem exordientur et sub juramentis officiorum suorum fideliter exequentur, condignam ex cassa domestica anni venturi remunerationem, intertentionem vero ac praejuncturas gratis a locorum revidendorum et conscribendorum incolis habituri.

143.

Molba kraljici da dopusti isusovačkim misionarima da što brže podignu humanističke škole. Isusovcima je bila dodijeljena povlastica desetine u žitu i vinu, s obvezom odgajanja mladeži, ali još nisu počeli s odgojem mladeži

Trigesimo: Quandoquidem missio Societatis Jesu Petrovaradiensis ultronee etiam beneficio habitae decimae frugis et vini stabilita haberetur, fidedigne vero Comitatui innotuisset, quod eadem missio tempore institutionis suae obligationem juventutis in scholis rudiendae vel huic similem in se assumpsisset, in omnibus porro hisce partibus occasio eruditionis ejusdem juventutis non reperiretur, ad partes autem remotiores juventutem fine eo expedire exiguae miserae /117/ plebis facultates prohiberent. Ideo supplicandum erit Suae Majestatis sacratissimae, quatenus ex praeviis rationibus, ac eo etiam, quia existentes quoque antea Eszekini scholae medio tempore sublatae essent, eidem missioni clementer demandare dignaretur, ut eadem pro tam salutari fine obtinendo ibidem aliquot humaniores scholas quantocyus erigat, quae instantia per illustrissimum quoque dominum comitem comisarium Suae Majestati recommendabitur.

144.

Dozvola žeteocima da mogu za sebe uzeti samo petinu otkosa uz obvezu da sudjeluju u vršidbi žita

Trigesimo 1-mo: Nisi in progressu messis aliae circumstantiae occurrerent et exinde erga repraesentationem partium alias dispositiones fieri oporteret, statuitur: Ut messores quintam tantummodo crucem demessi per se frumenti pro se tollere possint, et id quoque ea cum obligatione, ut partem hospiti obtingentem ex integro componere et triturare cum adminiculo tamen hospitis pro hactenus etiam recepto et usuato more teneatur.

145.

Kraljici se podastiru računi za plaćanje službenika, vojnika i ostalih neophodnih troškova isplaćenih iz županijske blagajne

Trigesimo 2-do tandem et ultimo: Quandoquidem ex clementissima Suae Majestatis gratia pro anno currenti 1746. ex ejusdem aerario cassa domestica Comitatus pro exolutione officialium, ac militum aliisque expensis necessaria suppeditaretur, ideo etiam eidem altefatae Suae Majestati sacratissimae medio Excelsae Aulico-Hungaricae cancellariae evoluto hocce anno erogationum rationes submittendae erunt.

151 /1/

Potvrda spisa Povjerenstva za prisjedinjenje navedenih u 2. zaključku Velike skupštine od 27. lipnja 1746.

Tenor benignae ratificationis actorum commissionalium puncto 2-do mentionatae Maria Theresia etc.

Reverendi, honorabiles, spectabiles, ac magnifici etc.

Non dubitamus, quin fidelitatibus vestris hactenus ad notitiam jam pervenerit, qualiter incorporatio Syrmii et inferioris Sclavoniae per comissarios nsotros regios ex parte politica, militari et camerali benigne denominatos ad mentem articulorum 18. et 50. novissimae diaetae et habitae etiam idcirco particularis instructionis ipsorum, exciso praevie pro ratione belli et securitatis publicae, regulandisque idcirco ad Danubium et Savum ibidem confiniis, apto et sufficiente terreno, facta et residuum /118/ totum in tres comitatus: Veröczensis utpote, Poseganum et Syrmiensem subdivisum et jurisdictionem sacrae regni Hungariae coronae incorporatum et jurisdictioni fidelitatum Vestrarum et eorundem Bani in cunctis politicis, juridicis et provincialibus autem et contributionem concomitantibus, aut quocunque modo ingredientibus oneribus publicis regio Hungarico consilio nostro locomtenentiali subordinatum, et quid demum benignae instructionis ipsorum tam quoad internam dictorum trium comitatuum regulationem, officialium item subalternorum constitutionem, pluraque alia, pro comuni earundem partium bono et commodo ordinatum, ac dispositum, ac denique etiam quod jam antehac pro supremo comite comitatus Veröczensis resolutus comes Ludovicus Patacsics de Zajezda, in officio hocce per Nos clementer confirmatus, pro administratoribus autem ejusdem officii supremi comitis aliorum duorum comitatuum et quidem Posegani baro Ladislaus Vajaj, camerae Nostrae aulicae consiliarius, Syrmiensis vero alter itidem baro Marcus Pejacsevics resoluti et per praefatam Regiam comissionem Nostram in dictis comitatibus installati fuerint.

Super quibus omnibus ubidum memorati comissarii Nostri regii Nobis sub die 19-na Decembris anni praeteriti genuinam et specificam relationem exhibuissent, eademque per Aulica dicasteria Nostra revisa et Majestati Nostrae relata fuisset, sequentia clementissime resolvimus:

Primo: Ut omnia illa loca et terrena per repetitos comissarios nostros regios a Petrovaradino inclusive usque Semblinum et inde usque fluvium Boszut ad Savum influxum pro Confiniis in toto vel in parte excisa et ad antiquum quoque Savanum confinium ampliandum et rectificandum nunc et jam antehac etiam in anno 1743. aplicata et designata, confinariisque ad habitandum et obeunda ibidem munia sua assignata fuerint, pro usu et possessione confiniariorum militaria maneant, primumque Confinium a Petrovaradino usque Semblinum inclusive Danubianum, secundum vero abinde usque fluvium Boszut Syrmiense, tertium vero vetus Savanum nominetur. Et hinc nomina nationum hactenus ibidem usitata, utpote Clementinorum, Servianorum, Albanensium, Croatarum et his similia imposterum tollantur et abrogentur, et nonnisi Confinarii hujus

aut illius, ad quod spectant confinii uno eodemque nomine appellentur et nominentur. Sylvae autem in praevio modo, novi confinii Syrmiensis exciso terreno sitae et alioquin etiam pro praesidiis nostris necessitate et tali sub cautela dominis terrestribus antiquitus una cum bonis collatae tum ex ratione belli, cum vel maxime /119/ ex ratione boni publici, ut videlicet tam confiniarii, quam domini terrestres et eorundem subditi iisdem sylvis vicini, sed et ipsa quoque uti praemissum est, vicina praesidia et fortalitia nostra pro aedificiis, exustione item tegularum et aliis necessitatibus requisita et necessaria ligna ibidem aliunde rariora, pro omni tempore habeant, omni meliori quo fieri poterit modo tam ex parte militari, quam provinciali conserventur, eoque fine ad summum usque finem affuturi mensis Augusti una bona conservandarum harum sylvarum norma et cui in specie conservatio illarum constanter concredenda sit, a parte Camerae nostrae elaboretur et Nobis pro ulteriori benigna ratificatione referatur. Interea vero sub cura et provisione illa Camerali, quam regii comissarii nostri ibidem interimaliter fecerunt, sylvae eaedem conserventur. Hoc facto vero difficultas comissariorum regni ad eandem incorporationem aeque exmissorum circa excessivam excisi terreni amplitudinem mota suapte cessaret, et tolleretur. Octo e contra loca in Syrmio, utpote Csalma, Kukujevcze, Berkaszevo, Schid, Cserevics, Banostor, Nestin et in parte Illok, ita similiter in comitatu Vereczense duo, Vukovicza quippe et in parte Diakovar antehac militaria jam vero jurisdictioni provinciali reincorporata aeque incorporata et jurisdictioni comitatuum quibus adjacent subjecta maneant.

Praeterea etiam id clementer admisimus ut centum nonaginta sex incolae locorum Martincze et Ladiarak ad dominium Illok, Mitrovicz item et Sassincze ad alterum dominium Mitrovicz, et Vidojevcze ac Patanicze ad dominium Semblin antehac spectantium, sed modo ad dictum Confinium Syrmiense applicatorum, qui semet prima vice, quod provinciales mansuri sint, coram comissione nostra regia declararunt, expost vero dum Confinium excisum fuisset, mentem et intentionem suam mutarunt et milites fieri praeoptarunt, cum hoc ipsum praesente et durante adhuc commissione nostra regia adeoque in tempore contigerit, pro militaribus confiniariis recipiantur. Pro futuro autem benigne determinavimus, ut nec militaribus ad loca provincialia, neque contribuentibus ad confinia, ut statum et conditionem suam per hoc mutent, consequenter militares provinciales et hi vicissim militares fiant concedatur. Sed si quis numeri defectus inter militares confiniarius emerserit, deinceps talis aliunde et signanter ex Turcico supleatur. In loco Diakovar e converso triginta illi hospites qui semet ulterius etiam provinciales mansuros esse coram regia comissione nostra declararunt, ipsi episcopo in sortem praesentiarum suarum ex interventa nonnullorum locorum suorum avulsione et ad Confinium applicatione habitorum maneant, /120/ vicissim vero erga cessionem praeattactorum triginta hospitum praeter praevie jam avulsos sex ipsius pagos etiam semptimus Perkovcze cum 5 18/24 sessionibus per comissarios nostros regios anno praeterito ad Confinium eventualiter aeque excisus, usque ulteriorem tamen benignam resolutionem nostram super cessione praeattactorum triginta hospitum subsecuturam prae manibus ejusdem episcopi relictus statim ad Confinium applicetur. Hoc facto vero sessiones ejusdem ex Comitatus conscriptione et contributione pro futuro exmittantur. Pagus praetera Csepin ad Eszekinum situs ulterius quoque pro promotione servitiorum

militarium ejusdem praesidii a contributine immunis relinquatur, in civilibus autem et criminalibus jurisdictioni Comitatus cui adjacet subsit. Arces vero Posega, Pakracz et Verecze pro interna partium illarum securitatem (salva tamen jurisdictione provinciali) necessario, non tamen fixo, sed pro ratione temporis et circumstantiarum mutabili milite praesidiario provisae serventur.

Quod autem praetensiones dominorum terrestrium intuitu locorum et terrenorum a dominiis suis per regiam comissionem nostram avulsorum et ad Confinia applicatorum concernit, benigne ordinavimus, ut Caesareo-Regia comissio nostra aulica hic Viennae sub praesidio comitis Kollovrath actualis intimi consiliarii nostri ordinata, cum iisdem dominis terrestribus quoad bonificationem bonificandorum agat, et hoc anno adhuc terminare studeat. Quodsi autem hoc anno terminari nequiret, clementer admisimus, ut ipsis usque finem hujus negotii fixi saltem ipsorum quos amiserunt proventus ex fundis nostris cameralibus bonificentur. In ordine vero ad instantias episcoporum Quinque Ecclesiensis et Zagrabiensis regiae comissioni nostrae ratione bonificationis decimarum suarum in locis dominiorum Vukovar et Csernik ad Confinia applicatis amissarum exhibitas et Nobis relatas, clementer aeque resolvimus, quod licet quidem ambobus dictis episcopis amissae decimae per id jam compensatae esse viderentur, quod videlicet Quinque Ecclesiensi, praeterquam quod avulsorum locorum incolae catholici a potiori ad alia loca dominalia redierint, insuper in dominio Valpo adhuc quatuor sic dicti pagi haidonicales antehac a contributione et decimarum praestatione exempti, per comissionem vero nostram regiam praemissis oneribus cum benigna approbatione nostra pro futuro subjecti. Zagrabiensi vero populosus pagus Vukovicza in dominio Csernik situs et incorporatus, qui aeque pro futuro ad instar aliorum provincialium decimis praestare tenebitur, accesserint, horum proinde /121/ locorum decimis memoratis episcopis pr compensatione amissarum interea cessis et assignatis si nihilominus post probam duorum annorum se in aliqua adhuc amissarum decimarum parte damnificatos esse fundate remonstrare et probare poterunt, compensam illius ex cameralibus bonis nostris ipsis assignari curabimus. Ultra haec:

Secundo: Approbamus et ratificamus etiam id quod saeperepetiti comissarii nostri regii residuum totum Syrmii et inferiori Sclavoniae terrenum, quod a praevio modo exciso trium Confiniorum terreno remansit, cum omnibus ejusdem incolis et inhabitatoribus, dominiis et eorundem appertinentiis, cunctisque oneribus publicis et contributionalibus, quae hactenus praestiterunt, et in futurum quoque ad instar regni nostri Hungariae coronae ad mentem praecitatarum legum incorporaverint, illudque in tres Comitatus, Veröczensem quippe, Poseganam et Syrmiensem incluso Valkoviensi, modalitate hic sub lit. A adnexa subdiviserint, officialibus subalternis providerint, hisque benignam instructionem nostram sub B exhibuerint, pro celebrandis porro generalibus Comitatus congregationibus servandis item sub bona custodia cassis, archivis et carceribus comitatensibus loca ordinaverint, circa novam item fine eruendae exinde rectae proportionis universalem illorum Comitatuum conscriptionem debitas dispositiones fecerint. Ac denique quod omnes tres Comitatus cum eorundem incolis, officialibus et supremis comitibus in publicis, juridicis et provincialibus

jurisdictioni fidelitatem vestrarum et horum Regnorum Croatiae et Sclavoniae Bani, in contributionalibus vero et aliis contributionem concomitantibus et respicientibus oneribus publicis juxta benignam instructionem nostram ipsis desuper datam, una cum constituto idcirco provinciali commissario, qui praemissorum publicorum onerum, quantum officii sui erit, concurrenter etiam cum districtuali partium illarum commissario nostro bellico, ad instar commissariorum provincialium praefati regni nostri Hungariae, debitam curam habebit, Regio locumtenentiali consilio nostro Hungarico subordinaverit, et regulamentum quoque militare, quod hactenus in partibus illis in usu fuit, usque ulteriorem benignam resolutionem nostram in suo esse reliquerint, ac proinde juxta illud militiae in casarmis constitutae, quemadmodum hactenus ita etiam in futurum salgamus ab incolis praestetur, disposuerint. Quemadmodum hoc et in dictis tribus comitatibus eorundemque Magistratibus jam medio etiam dicti Consilii nostri regii locumtenentiali pro notitia et directione, debitaque observandorum observatione /122/ intimari jussimus. Et cum Nobis plurimum cordi sit, ut recta proportio inter contribuentes dictorum comitatuum incolas quocitius inducatur, et praefatae conscriptiones jam peractae et submissae habeantur. Igitur absente comite Bano clementer ordinavimus, ut comes Alexander Patacsics camerarius et consiliarius noster regius Hungarico-aulicus, in qualitate comissarii nostri regii ad faciem dictorum comitatuum iterum descendat et una cum comitatuum Magistratibus justam et aequam proportionem onerum publicorum, repartionem et subdivisionem citra moram elaborare et induci curare studeat, desuperque Nobis relationem faciat.

Praeterea etiam id clementer approbamus quod dicti commissarii nostri regii juxta facultatem sibi a Nobis pro bono partium illarum publico, celeriori nempe praedonum eliminatione et reinducenda quiete publica clementer impertitam generalem pro iisdem praedonibus, qui prae manibus judiciis nondum constituti ad praefixum eo fine terminum ad gratiam rediverint et semet personaliter stiterint, amnystiam per totum Syrmium et inferiorem Sclavoniam publicaverit, hocque modo personaliter comparentibus N-ro 64. praedonibus veniam delictorum suorum dederint, illosque, qui militares fieri voluerunt, ad loca militaria, reliquos vero ad loca comitatensia, excepto ab iisdem praevie juramento, quod semet ibidem comunitatibus locorum inscribi curare, ab ulterioribusque praedociniis penitus abstinere debeant, subdividi fecerint, ac unicuique illorum literas ejusmodi amnystiales extradederint, quos proinde venia donatos taliter praedones respectu praeteriti ubique locorum pro aggratiatis et venia donatis haberi volumus, ac jubemus.

Vicissim vero pro futuro praeviis ex rationibus etiam id clementer resolvimus, quod ubicunque et sub quacunque jurisdictione a modo imposterum praedones in partibus illis aut earundem vicinia capti et compraehensi fuerint, tales absque praejudicio jurisdictionis illius, ad quam alias spectarent, ab eadem, per quam comprehensi sunt, jurisdictione judicentur et pro demerito puniantur. Expost vero jurisdictioni illi, ad quam alias deliquentes spectassent, ad statum notitiae detur, et perscribatur et hoc tam ex parte militari, quam provinciali deinceps observetur.

Et cum ad praesens non constare, an et qui dominorum terrestrium in Syrmio et inferiori Sclavonia jus gladii sibi qualiter concessum habere, igitur benigne approbamus etiam in eo factam saepefatorum regiorum commissariorum nostrorum dispositionem et ordinationem, ut eousque donec praefati domini terrestres semet ad praetensum jus gladii privilegio /123/ et usu coram cancellaria nostra regia Hungarico-aulica sufficienter legitimaverint, vel novum idcirco a Majestate nostra privilegium aquisiverint, soli Magistratus comitatenses in suprafatis tribus comitatibus jus gladii exerceant.

Quod autem tricesimas in finibus regni Hungariae et Croatiae adversus Sclavoniam et vicissim in finibus Sclavoniae Hungariam et Croatiam versus positas concernit, licet easdem post praevie factam incorpoationem pro publico et regnicolarum bono cassari et ex Sclavoniae finibus ad nova Confinia adversus Turcicum positas transferri antelatis commissariis nostris regiis comiserimus, quia tamen iidem comissarii regii nostri Nobis retulissent, quod in finibus Sclavoniae et signanter in Verecze, Turanovecz, Eszek, Mihalyevcze, item quae ad Eszekiensem filialis est et in Kuttina repertas ejusmodi tricesimales stationes, velut quibus ex parte Hungariae tricesima Sicklosiensis, ex parte vero Croatiae Jeszenoviczensis ab adverso oppositae sunt, usque ulteriorem benignam approbationem nostram pro cassatis quidem declaraverint. Sed quia illas ad mentem benignae instructionis suae ad praemissa Confinia, velut aliunde sufficientibus stationibus tricesimalibus provisa transferre non potuerint, ideo easdem adhuc in statu quo reliquerint. Et licet quidem alias etiam sex stationes, in quibus conforme aeque duorum per centum vectigal sicut in tricesimis desumi solet, ad Dravum et Danubium sitas, et praeterea etiam extra fines Posegae et in Sziracs habitas ejusmodi duas stationes reperissent, quia tamen hae nullas stationes sibi a parte regni Hungariae et Croatiae opositas haberent, consequenter magis pro teloniis vel naulis, quae comitatuum investigationi et revisioni ex lege et instructione ipsorum subsunt, quam pro tricesimis haberi quirent, igitur easdem quoque in statu quo permiserint et comitatum Magistratibus revidenda reliquerint.

Igitur clementer resolvimus ut suprafatae tricesimatorum stationes tantisper quidem, donec aliorsum et signanter ad fines Croatiae et generalatus nostri Carlostadiensis, ubi tricesimarum nostrarum stationes versus Turcicum, Venetias item et Carnioliam rariores esse perhibentur, accepta praevie Camerae nostrae Hungaricae informatione et opinione, quam Nobis indilate submitti jam commisimus transferri valeant, in locis ubi actu sunt, permaneant. Interea tamen desumenda in iisdem tricesima ad solas duntaxat merces in Turciam, vel alias exteras provincias evehendas /124/ ad instar aliarum in meditullio regni existentium tricesimarum restringatur, ut ubi semel in iisdem stationibus tricesima ab ejusmodi educendis mercibus soluta fuerint eadem expost iterum in finibus secundario non exigatur, quod ipsum jam ex parte quoque Camerae nostrae suo loco intimari et pro futuro debite observari jussimus. Telonia autem et naula praeexposita ad instar aliarum in comitatibus existentium per Magistratus comitatenses ad mentem legis et instructionis ipsorum investiganda et regulanda benigne admittimus.

Ultra haec pro permansione et conservatione incolarum et inhabitatorum dictorum trium Syrmiae et inferioris Slavoniae comitatuum etiam haec clementer resolvimus, iisdem et eorundem dominis terrestribus per crebrofatos comissarios nostros regios in facie loci publicari fecimus, ut quemadmodum hactenus, ita etiam imposterum a praestatione nonae, velut nec in regno etiam Croatiae usitata imunes maneant. E converso vero ad mentem legum patriarum antelati regni nostri Croatiae et Sclavoniae et in specie articuli 59. novissimae diaetae et ibidem citati 66. articuli 1681. pro ratione necessitatis insurgere et exercituare teneatur, quam obligationem tam praefati domini terrestres (uti memorati regii comissarii nostri Nobis retulerunt), quam caeteri etiam eorundem comitatuum incolae ultro agnoscentes, in se assumpserunt.

Praeterea id etiam in favorem dictorum incolarum benigne resolvimus, ut priorum annorum restantiae ipsorum contributionales praevia eorundem coram comitatibus, si adusque factum non fuisset a parte prioris Cameralis deputationis nostrae in iisdem partibus constitutae, auditis etiam dominis terrestribus et subditis liquidatione non simul et semel sed sensim et sensim uti fieri potest, cum assistentia etiam magistratuum comitatensium incassentur.

Ad instantias porro comissariorum a parte comitis Bani et fidelitatum vestrarum ad praemissam incorporationem deputatorum et exmissorum nomine Regni intuitu incorporationis dominii comitum Erdedy Kuttina actu ad Sclavoniam possessi regno Croatiae sensu art. 51. novissiae diaetae etiam quoad ordinariorum et extraordinariorum onerum supportationem, aliorumque officium Banale et ejusdem ac reliquorum in iisdem instantiis specificatorum officiorum meliorem provisionem, jurisdictionisque etiam ad confinia Syrmii et inferioris Sclavoniae extensionem respicientium punctorum factas, et Nobis per saepe repetitos comissarios nostros / 125/ regios peculiariter relatas clementer aeque resolvimus et quidem in ordine quoad petitam dominii Kuttina incorporationem, quod quam primum familia Erdediana vi literarum suarum reversalium die 17. Februarii 1738. de se datarum et hic suc C. acclusarum aerarium nostrum respectu illius, quod per talismodi incorporationem eidem decederet, indemne reddiderit petita ejusdem dominii incorporatio utique fieri poterit. Super reliquis vero fidelitatum vestrarum postulatis benigne jam commisimus, ut cum adventu moderni comitis regni hujus Croatiae Bani, velut actu in castris nostris in Belgio constituti Nobis ulterior peculiaris propositio exhibeatur, interea vero pro tutiori praemissorum omnium effectu et plena securitate publica eam benignam provisionem fecimus, ut Confinia Syrmii et inferioris Sclavoniae per generalem campi mareschali nostri locumtenentem et interimalem fortalitii nostri Temesiensis commendantem baronem ab Engelshoffen quoad internum eorundem statum debito et competente modo regulentur, salva et admissa etiam reservata per commissarios fidelitatum vestrarum pro casu, si in futurum DEO auxiliante hostis ad remotiores propulsaretur fines intuitu incorpationis Danubiani et Syrmiensis novorum Confiniorum coram commissariis nostris regiis interposita. Super instantiis demum episcopi Zagrabiensis et patrum Societatis Jesu in Posega pro eo, ut parvas decimas desumere et decimas frumenti in granis accipere valeant, supplicantium benigne aeque

resolvimus, ut studeant cum interventu comitatuum, quibus bona decimationi obnoxia adjacent, idcirco cum incolis et eorundem dominis terrestribus amicabiliter convenire, non succedente vero amicabili, quoad utrumque postulatum ad viam juris remittantur.

Et haec sunt, quae ad demissam saepe mentionatorum regiorum commissariorum nostrorum ad incorpationem Syrmii et inferioris Sclavoniae exmissorum et peracto sibi commisso labore inde reversorum relationem clementer resolvimus et in adeo remota moderni comitis Bani distantia directe fidelitatibus vestris pro sua et dictorum quoque trium neo-incorporatorum Syrmii et inferioris Sclavoniae comitatuum notitiae et directione, debitaque observandorum observatione benigne intimanda esse duximus. In reliquo gratia Nostra etc.

Datum in civitate nostra Vienna Austriae die vigesima septima mensis Aprilis anno Domini 1746.

Statibus et Ordinibus Croatiae.

/126/ 152.

Prosvjed Ivana Pavla Paszardyja, ravnatelja komorskih dobara, zbog počinjenog nasilja i upada od strane vlastelinstva Ilok na komorski posjed Brkaševo

Tenor protestationis in puncto 23-tio immediate praecedentium actorum mentionatae

Nomine et ex parte sacrae Caesareo-Regiae Majestatis Excelsae regio Hungaricae

camerae Ioannes Paulus de Paszardy, bonorum cameralium fiscalium in Sclavonia et Syrmio existentium supremus director, in forma solennis protestationis, contradictionis, inhibitionis, admonitionis et repetitionis, coram inclyta Universitate Syrmiensi detegeret sequentibus: Qualiter anno modo labente dominus Ambrosius Pletter, incl. dominii Illok administrator, nescitur, unde motus? incolas possessionis Berkaszova, inclyto Comitatui Syrmiensi adjacentis occasione reincorporationis bonis cameralibus fiscalibus ad benignam ulteriorem Suae Majestatis sacratissimae dispositionem applicatae, in certa sylva, si necessum fuerit, oculate etiam remonstranda, possessioni eidem advicinata, sub jam dudum praeterita commissione Caraffiana, cum certis etiam signis metalibus pro parte et ad rationem possessionis ejusdem excisa et adjudicata, in pacificoque continuo ejusdem sylvae existentes usu violenter turbare hominesque una cum rebus suis incaptivare, pecora vero ex praementionatis sylvis medio suorum hominum abigi, et ex iisdem Illokinum impelli curare, quousque demum voluntati suae placeret, eosdem tam diu in aresto servari et mulctare vi et potentia mediante sylvas easdem a memoria hominum imperturbate semper hactenus per praememoratos incolas Berkaszovienses possessas in contraversiam sumere, pecoraque abacta, una cum rebus suis contra positivas patriae leges apud se detinere, eademque erga praemissas

judiciarias admonitiones et repetitiones extradare vilipendisset, sed neque curaret cum damno et praejudicio jurium fiscalium valde gravibus et manifestis.

Ne itaque tam violentis praejudiciosis /127/ repetitis actibus per praetitulatum dom. administratorem, aut ex commissione suae dominationis medio suorum violentorum hominum in praemissis sylvis perpetratis, aut perpetrandis idem protestans per taciturnitatem suam quoquo modo consentire videatur, ex parte ejusdem Excelsae regiae Hungaricae camerae bonorum fiscalium semel pro semper solennem interponeret protestationem, praeattactumve dom. administratorem et medio suae dominationis alios quosvis homines suos a similibus quibusvis et aliis attendandis aut ne forte perpetrandis violentiis, sylvarumque earundem invasionibus, lignatione, aut cujuscunque demum ususfructus ex iisdem sylvis pro parte inclyti dominii Illok, vel subditorum perceptione sub incaptivitatione hominum et amissione rerum penes tales violentos homines habitarum reperibilium inhiberet, inhibendoque solenni cum protestatione contradiceret, contradicendoque protestaretur et reservaret tam respectu jam perpetratorum actuum potentiariorum suo modo et ordine, adeoque via juris revindicandi, quam et expost jura fiscalia tuendi et defendendi plenariam et omnimodam cum moderamine etiam inculpatae tutelae beneficio legis adhibendam potestatis facultatem et cuperet dom. processualem judicem nobilium cum adjungendo ad latus suum uno e dominis vicejudicibus nobilium pro oculata metalium, perpetratarumque in iisdem sylvis violentiarum revisione penes gratiosam incl. Comitatus eatenus extradatam determinationem de dato 10-mae mensis Maii anni modo currentis authorizatum exmitti, praesentemque protestationem incl. Comitatus prothocollo suo modo inseri, solitasque superinde jurium bonorum fiscalium futura pro cautela necesssarias testimoniales extradari.

Lectum et publicatum per Mich. Csech, incl. Comitatus Syrmiensis juratum ordin. notarium, manu propria.

Tvrđa u Iloku, 20. srpnja 1746.
Mala županijska skupština

/128/ **Anno Domini Millesimo Septingentesimo Quadragesimo Sexto, Die vigesima Julii, in arce Illok, comitatui Syrmiensi adjacente habita, sub praesidio perillustris et gen. dom. Stephani Jancso, ejusdem Comitatus vicecomitis, praesente potioritate Magistratus, dominiorumque Illok et Mitrovicz officialibus, in celebrata particularis congregatione acta et conclusa sunt sequentia:**

153.

Nalog Marije Terezije da se Trenkovi panduri marljivo ispitaju, privedu i dovedu u osječku i petrovaradinsku utvrdu

Primo: Perlectum est benignissimum Suae Majestatis sacratissimae de dato 4-tae labentis emanatum mandatum, tenore cujus clementissime praeciperetur, ut in annexa

ibidem specificatione contenti a 1-ma proxime praeteriti mensis Maii usque ultimam ejusdem profugi pandurones Trenkiani, qui ad huncce nefors Comitatum redivissent, sedulo investigentur, compraehendantur et ad fortalitia Eszekiense aut Petrovaradiense erga refusionem pro uno quoque aurei 1 interceptoribus cedendum consignentur. Cujusmodi benignissimo mandato Comitatus hicce homagiali obligatione idipsum exigente non intermittet satisfacere. Unde specificatio talium dominis ordin. et vicejudicibus nobilium fine investigationis extradatur.

154.

Zahtjev tamiškog upravitelja da se stanovitom Boži Mirkoviću, njegovom podložniku, pruži zadovoljština od nekog Jovana Arsenija

Secundo: Lectae sunt literae incl. administrationis Temesiensis in eo requirentis, ut certo Bosia Mirkovics antelatae administrationi subjecto ex quodam Jovan Arsenin homine Surdokiense intuitu praetensionum ejusdem Comitatus iste satisfactionem impendere vellet. Cui rescribendum concluditur: Quod idem Bosia super eadem causa adhuc in mense Maio judicium receperit.

155.

Prosvjed Ambrozija Plettera, upravitelja iločkog vlastelinstva, zbog upada i pljačkanja vlastelinstva od strane vrdničkih redovnika s posjeda Vrdnik. Traži da redovnici budu opomenuti i da se oduzeto vrati, a da se njemu o uloženom prosvjedu izda svjedočanstvo

Tertio: Lecta est protestatio dom. administratoris Illokiensis Ambrosii Pletter in eo: quod calugeri Verdnikienses ex possessionis Verdnik territorio his praeteritis diebus certa alvearia vi et potentia mediante nocturno tempore ad territorium suum monasteriale abstulerint, quae etiam in hodiernum apud se violenter tenent. Unde peteret pro restitutione eorundem dictos calugeros judicialiter admoneri, protestationem improthocollari et sibi testimoniales extradari. Erga cujusmodi legale postulatum dom. processualis judex nobilium Zaborszky et vicejudex nobilium Bellay admonitionis et repetitionis exmittuntur, protestatio inprothocollabitur et testimoniales extradabuntur.

156.

Ponovljeni zahtjev za uređenje zatvora i smještaja za kaštelana i stražu u iločkoj tvrđavi, sukladno dozvoli prijašnjeg upravitelja, a sada upravljeno Karlu Josipu Orengu, punomoćeniku iločkog vlastelinstva.

Quarto: Siquidem carceres, domus item castellani ac vigilum per /129/ dominum priorem dominii Illokiensis administratoris ad interim solum Comitatui cessa fuisset, easdem vero dom. plenipotentiarius dominii de Oreng actu rehabere vellet, scribendum erit eidem cum requisitione ut usque ad anni venturi aestatem, quousque ex eruenda cassa domestica alibi extrui poterunt, prae manibus Comitatus relinquere vellet.

157.

Prosvjed Ambrozija Plettera, upravitelja iločkog vlastelinstva, zbog upada i pljačkanja vlastelinstva od strane vrdničkih redovnika s posjeda Vrdnik.

Tenor protestationis puncto 3-io attactae est sequens

Nomine et in persona serenissimi principis Livii Odescalchi ducis Syrmii, Bracirani et Cerri (titulum), egregius Ambrosius Pletter, qua ejusdem tit. ducis bonorum dominii Illokiensis administrator in forma solennis protestationis, contradictionis et repetitorio-admonitionis coram incl. Universitate Comitatus hujus Syrmiensis detegeret sequentem: Qualiter his proxime evolutis diebus religiosus pater iguman monasterii Verdnik calugerorum Graeci ritus per exmissos et comissos alios duos religiosos patres calugerones ejusdem dicti monasterii et nonnullos incolas Pernyavorenses fundum in territorio pagi Verdnik ad supratitulatum serenissimum ducis jure indisputabili spectantem nocturno tempore invadentes contra debitum officii sibi, qua personae ecclesiasticae incumbentis et compententis certa alvearia incolae Verdnikiensium violenter absportari curavit, in derogamen tam muneris personae ecclesiasticae, quam et positivarum contra violentos actus sancitarum patriae legum et praejudicium jurium tit. serenissimi ducis grave et manifestum. Unde ne suprafatus protestans eidem illegali violento actui per taciturnitatem consentire videatur, super eadem coram incl. Universistate palam, publice solenniter protestando contradicit et contradicendo protestatur, ac (reservata quoad poenam violentiae juris via revindicandi facultate) cupit supramemoratum patrem iguman ad restitutionem praeattactorum alvearium ex fundo ad tit. serenis. ducem jure indisputabili spectante modo praemisso violenter ablatorum judicialiter admoneri, praesentemque protestationem, contradictionem et repetitorio-admonitionem prothocollo incl. Comitatus inseri et futura jurium saepetit. ducis pro cautela solitas superinde testimoniales elargiri, cum reservata generali reservandorum facultate.

Lectum et publicatum per Mich. Csech, incl. Comitatus Syrmiensis juratum ordin. notarium, manu propria.

Tvrđa u Iloku, 23. kolovoza 1746.
Mala županijska skupština

/130/ **Anno Domini Millesimo Septingentesimo Quadragesimo Sexto, Die 23-tia et sebsequentibus mensis Augusti, in arce Illok, Comitatui Syrmiensi adjacente, sub praesidio perillustris et generosi dom. Stephani Jancso attacti Comitatus vicecomitis, praesente potioritate Magistratus, dominii item Illokiensis administratore dom. Ambrosio Pletter, in particulari ejusdem Comitatus congregatione acta et conclusa sunt sequentia:**

159.

Otpis Marije Terezije kojim traži od županije da se naredbe drže odvojeno od otpisa

Primo: Lectum est benignissimum Suae Majestatis sacratissimae die 1-ma currentis Viennae emanatum rescriptum, id clementissime praecipiens: Quatenus pro futuro super quolibet Suae Majestatis rescripto et mandato distinctum et separatum, recto ordine ita exigente responsum submittatur. Cui etiam deinceps humillime parebitur.

160.

Nalog Marije Terezije da se porezni zaostaci svih triju novouspostavljenih županija što prije naplate

Secundo: Lectum est aliud Suae Majestatis de dato 5-tae aeque currentis ibidem expeditum mandatum cum adjuncta specifica expositione restantiarum contributionalium, tam Comitatum huncce, quam alios duos neo-incorporatos tangentium, earundem quam celerem incassationem clementer praecipiens. Et siquidem ibidem specificatis restantibus dominiis adhuc in ultima generali congregatione Vukovariensi puncto 8-vo actorum impositum fuisset, quatenus tales restantias modalitate ibidem attacta liquident, separent et Comitatui transmittant, nondum tamen plene liquidatae et separatae haberentur, incumbet iisdem dominiis tales intra brevissimum tempus liquidare et separare, ut eo celerius prioris etiam generalis congregationis attacta constitutioni satisfieri valeat.

161.

Nalog Ugarskog namjesničkog vijeća glede hvatanja vojnih bjegunaca i njihove predaje u osječku tvrđu. Županija izvještava kako je već, sukladno kraljičinoj naredbi, petoricu bjegunaca uhvatila i predala u Osijek

Tertio: Lectum est Excelsi regii locumtent. Hungarici gratiosum intimatum de dato 16-tae currentis intuitu intercipiendorum et ad fortalitium Eszekiense consignandorum a 1-ma mensis Maii usque finem ejusdem ex castris profugorum militum Trenkianorum. Cui rescribendum erit: Jam praevie erga benignissimum Suae Majestatis die 4-ta elapsi mensis Julii emanatum mandatum in eo dispositiones factas esse, mediantibus quibus quinque etiam tales ex Comitatu isto existentes desertores intercepti et Eszekinum sunt transmissi.

162.

Odgovor Josipa Orenga, punomoćnika vlastelinstva Ilok, glede županijskog zahtjeva o uređenju zatvora te smještaja za kaštelana i straže, u kojem izjavljuje kako ne može udovoljiti zahtjevu

Quarto: Lectae sunt domini Josephi Orengi incl. dominii Illokiensis /131/ plenipotentiarii responsoriae ad literas incl. Comitatus, ex immediate praecedenti congressu intuitu carcerum et reliquorum ad eundem scriptas, quod tamen praestare non posse rescribit.

163.

Obavijest Mihovila Ignjata Cserkiczyja, pokrajinskog povjerenika, glede poslanika koji trebaju stići u Osijek radi izrade poreznog obračuna za zimsko polugodište

Quinto: Lectae sunt literae dom. baronis provincialis comissarii de Cserkiczy intuitu deputandorum Eszekinum ad computum sex mensium hybernalium ineundum. Ad quem dum quietantiae bonificationum et praestitorum naturalium collectae fuerint, non intermittetur unum ex gremio Magistraus cum dom. generali cassae perceptore ad praefixum locum et terminum exmitti.

164.

Pismo Kristijana Helfreicha, petrovaradinskog generala, s molbom stanovitog Lazara Milivojevića, graničara iz Mitrovice, u prilogu, glede određenog vinograda i šljivika, koji je nekoć pripadao Antunu Nikoliću, bjeguncu zbog ubojstva žene, šogorice molitelja, da mu bude dodijeljen.

Sexto: Lectae sunt dom. generalis Petrovaradiensis literae, una cum acclusa certi Lazari Millivojevics confiniarii Mitroviczensis instantia, certam vineam et prunetum cujusdam Antonii Nikulics ob uxoricidii crimen ex pago Mangyelos profugi, ab iisdem Mangyelosiensibus ex eo praetendentis quia uxor ejusdem instantis soror praefati Nikulics esset. Ad quas rescribendum concluditur: Petito ex eo deferri non posse, quia instantis uxore jam pridem emancipata existente per profugium legitime possessoris eadem tenuta tenore legum patriarum ad fiscum dominalem ipso facto sunt devoluta.

165.

Svjedočanstvo generala Franje Engelshoffena glede prigovora županijskog bilježnika zbog zahtjeva 10 mjesta vlastelinstva Zemun koja su zatražila da budu dodijeljena Vojnoj granici

Septimo: Lectae sunt literae testimoniales dom. generalis ab Engelshoffen super interposita per dom. Comitatus notarium vigore comissionis domini vicecomitis, intuitu 10 dominii Semblin locorum ad Confinium avelli postulatorum protestatione expeditae, quae fine medelae exmittentur dominis statibus et ordinibus regni Croatiae. Illustrissimis item dominis comiti Alexandri Patacsics et Marco Alexandro lib. bar. de Pejacsevics officii supremi comitis administratoris actu Viennae existenti, originali earundem penes acta asservanda.

166.

Dostavljen je naputak za pokrajinskog povjerenika

Octavo: Lectus est extractus instructionis dom. provincialis comissarii super officio suo per Excel. consilium regium locumtent. eidem pro observamine extradatae et Comitatui per illustrissimum dom. comitem Alexandrum Patacsics, Caesareo-Regium

visitationis comissarium exmissae. Cujusmodi extractus pro notitia et Comitatus directione penes acta reponitur.

167.

Za namirenje neophodnih troškova obnove iločkih vojarni podžupan će s vlastelinstvom napraviti reparticiju selišta, a blagajnik će isplatiti obrtnike

Nono: Pro expensis ad reparationem casarmarum Illokiensium necessariis, in quantum ex conventione artificum eruetur, /138/ dominus vicecomes cum dominio faciet repartitionem ad sessiones reparationi earundem applicatas, quantumve repartitum fuerit, id dominus cassae perceptor incassabit et artifices exolvet, manualisticis per dominium gratis suppeditandis. Ad interim autem idem dominus perceptor, donec incassatio subsequatur, ex cassa domestica expensas suppeditabit, cum incassanda pecunia complanandas.

168.

Tvrđa u Iloku, 3. rujna 1746.
Nastavak male županijske skupštine

Anno eodem, die vero 3-tia Septembris ibidem et per eandem particularem congregationem, ultro acta ventillata et conclusa sunt sequentia:

Zahtjev generala Engleshoffena, kraljevskog povjerenika, da vlastelinstva koja graniče s Granicom opomenu svoje ljude da do 15. rujna trebaju otići na ona mjesta na koja su bili dodijeljeni

Decimo: Lectae sunt literae domini generalis baronis ab Engelshoffen comissarii Caesareo-Regii, die 29-na proxime praeteriti mensis Augusti Petrovaradino Comitatui exaratae in eo: Quatenus Comitatus singula dominia in linea confiniaria homines suos habentia admoneat, ut usque ad 15-tam labentis ad locum praevie iisdem assignandum abinde educant. In conformitate quarum siquidem memoratus dom. vicecomes jam singula dominia eatenus comonuisset, ultro eidem dispositioni semet conformabunt.

169.

Zahtjev generala u Petrovaradinu da se isplate zaostale nagrade za progon razbojnika kod vlastelinstava Ilok, Zemun, Mitrovica i Karlovci koje su preostale prema namiri. Županija iznosi argumente prema kojima više nije ništa dužna prema tom zahtjevu

Undecimo: Lectae sunt literae dom. generalis Petrovaradiensis, de dato 27-ae praeteriti mensis Augusti requirentis: Quatenus restantiae ex stipendio panduronum anno praeterito pro persecutione praedonum assumptorum, apud dominia Illok, Semblin, Mitrovicz et Carlovicz remansae et in parte incassatae capitaneo Gabrieli Sudovics erga quietantiam extradentur. Ad quas rescribendum concluditur: Omnino ex dominiis Illok et Semblin

deductis deducendis easdem restantias in 346 florenis incassatas esse, verum easdem harambassae Milinko in eadem persecutione ductori seu antesignano (cui cum 10 suis sociis ex appromisso stipendio pro spacio septem mensium non plusquam 208 floreni soluti fuerunt, cum tamen pro iisdem 7 mensibus stipendium eorundem 784 flor. effecisset) extradatas esse, consequenter prae manibus domini cassae perceptoris nihil remansisse.

170.

Obavijest Slavonskog komorskog ravnateljstva o dvije zapovijedi Marije Terezije, prema kojima se uobičajene desetine od županijskih predija uzimaju na račun kraljevske riznice, a da iločkom vlastelinstvu desetina pripada po drugoj osnovi

Duodecimo: Lectae sunt literae incl. cameralis directionis Sclavonicae sub dato 28-vae elapsi mensis Augusti Eszekini expeditae, in quibus communicata sunt bina Suae Majestatis mandata, id /133/ praecipientia, ut a praediis ad rationem aerarii regii solitae decimae desumantur, quo sic subsistente dominio Illok eatenus contradicenti non praecluditur alia via dictas decimas sibimet impetrandi.

171.

Pismo petrovaradinskog zapovjednika zajedno sa opisom činjeničnog stanja koje se tiče privremenog županijskog odvjetnika Ivana Iszolda glede mostova koje su podignuli stanovnici zajednice Futok

Decimo 3-tio: Lectae sunt literae domini generalis Petrovaradiensis de dato 29-nae praefati mensis Augusti, una cum certa specie facti dominum Ioannem Iszold provisorem fiscalem hujus Comitatus tangentis, quae pro replica dein dicto domino generali exmittenda, cum praefato domino fiscali, actualiter hincce absentis communicabuntur.

172.

Izvješće o poreznom računu za zimsko polugodište koje su pred županijom izložili Franjo Brnjaković, županijski blagajnik, i Mirko Varmosy, plemićki podsudac

Decimo 4-to: Dom. generalis cassae perceptor baro Franciscus Bernyakovics, cum adjuncto domino Emerico Vamosy vice judice nobilium ex computu hybernali Eszekini hisce diebus per comissariatum celebrato reduces seriem ejusdem computus ad acta praesentia in paribus repositi praesentarunt. In quo pro 5/6 militaris anni currentis in parata pecunia praestitos esse 14033 flor. 1 ½ crucif. Pro praestatione porro rerum naturalium imputatos esse 1151 flor. 32 ½ crucif., in toto 15184 flor. 34 crucif. est compraehensum. Cujus caeteroquin originale pro ineundo finali computu necessarium eidem domino perceptori restituitur.

173.

Objava naputka za izradu ispravljenog popisa stanovništva za potrebe popisivača

Decimo 5-to: Elaborata est instructio, penes acta quoque praesentia reposita, pro dominis conscriptoribus in authentico extradata. Qui domini conscriptores ad continentias ejusdem instructionis, dissoluto immediate hocce congressu eandem conscriptionem exordienturr et finitam cum suis extractibus Comitatui reportabunt.

Lectum et publicatum per Mich. Csech, incl. Comitatus Syrmiensis juratum ordin. notarium, manu propria.

Tvrđa u Iloku, 3. studenog 1746.
Velika županijska skupština

/134/ **Anno Domini Millesimo Septingentesimo Quadragesimo Sexto, die 3-ia et sebsequentibus mensis Novembris in arce Illok, Comitatui Syrmiensi adjecente, sub praesidio perillustris et generosi dom. Stephani Jancso ejusdem Comitatus vicecomitis, praesente toto Magistratu, omnibusque dominalibus, praeter Neradiensem, officialibus, occasione quippe generalis antelati Comitatus congregationis per suprascriptam Universitatem acta et conclusa sunt sequentia:**

175.

Nalog Marije Terezije da se sva imovina baruna Trenka povjeri Ignjatu Kempfu, vijećniku Ugarske dvorske komore. Ivan Pavao Paszardy, ravnatelj komorskih dobara u Slavoniji i Srijemu, izvijestio je kako su dobra već bila predana 8. listopada 1746.

Primo: Lectum et publicatum est benignissimum Suae Majestatis sacratissimae de dato Vienna Austriae die 22-da proxime praeteriti mensis Septembris ad Comitatum huncce emanatum mandatum. Tenore cujus clementissime praeciperetur: Quatenus omnia tam mobilia, quam immobilia dom. colonelli baronis Trenck bona in Comitatu hocce reperibilia, dom. Ignatio Kempf Excelsae camerae aulicae consiliario pro parte aerarii Caesareo-Regii titulo administrationis clementer concredita eidem dom. consiliario medio constituendi et semet eatenus apud Comitatum insinuaturi cameralis officii requirentur. Cujus intuitu siquidem spectabilis et gener. dom. Paulus de Paszardy, supremus in Syrmio et Sclavonia cameralium director semet cum sufficientibus insinuasset, eadem omnia mobilia et immobilia die 8-va proxime praeterlapsi mensis Octobris docente ejusdem ad acta reposita recognitione effective sunt tradita et consignata, rationum exactione de perceptis frugibus et factis per officialem dominalem erogationibus, quoniam idem officialis cum iisdem paratus non extitisset et ex hinc earundem comunicatione subsequi non valente.

176.

Nalog Marije Terezije kojom županiji nalaže provjeru samostana kako u njima ne bi barun Trenk pohranio vrijedne predmete, novac, ili neku drugu pokretnu imovinu

Secundo: Lectum est aliud Suae Majestatis sub die 26-ta praefati mensis Septembris ad Comitatum huncce expeditum benignissimum mandatnum, tenorem prioris clementissimi

rescripti, ac praeterea id quoque complectens: Quatenus Comitatus iste vigilem curam et omnimodam attentionem habeat, quo antelati tribuni Trenk in claustris quoque et conventibus huicce Comitatui adjacentibus deposita nefors mobilia, pecunia quippe, aliaeque res praeciosae antelato dom. camerali officiali effective resignentur. Quorum respectu siquidem adhuc sub 27-ma praeteriti mensis Junii Comitatus in humilitate Suae sacratissimae Majestati suam fecisset repraesentationem nihil talium, in quantum Comitatui consistit, in gremio ejusdem reperiri, eadem prior repraesentatio, rursus in humilitate repetetur.

/135/

177.

Nalog Ugarskog namjesničkog vijeća županiji o predmetima na koje županija mora paziti glede naplate kraljevskog poreza, županijske blagajne i javnih tereta, s prijedlogom prisilne naplate poreznih računa u privitku

Tertio: Lectum est gratiosum Excelsi consilii regii locumten. de dato Posonii die 31-ma proxime praeterlapsi mensis Augusti expeditum, una cum adnexa ibidem perceptoralium rationum exigendarum idaea intimatum, quidnam Comitatus iste neo-erectus in rebus potissimum contributionem regiam, cassam domesticam et alia publica onera respicientibus observare? Quodve respectu praemissorum cum eodem Exc. consilio debitam correspondentiam fovere debeat, uberius continens. Cujus singulis clausulis Comitatus satisfacere adlaborabit.

178.

Poziv Jurja Branjuga, zagrebačkog biskupa i banskog namjesnika, da županija pošalje svoje predstavnike na zasjedanje Sabora Kraljevina u Zagreb 24. listopada 1746.

Quarto: Lectae sunt invitatoriae Excellentissimi dom. episcopi Zagrabiensis Georgii Branygh, qua locumtenentis Banalis ad generalem regnorum Dalmatiae, Croatiae et Sclavoniae, Zagrabiae pro die 24-ta Octobris alias jam praeterita indictum congregationem Comitatui sub 6-ta ejusdem expeditae literae. Quae quoniam primo die 20-ma repetiti mensis Octobris consequenter quatuor ante praefixum terminum diebus per Comitatum perceptae extitissent, eidem excel. dom. episcopo et locumtenenti rescribendum concludi: Ob brevitatem termini ad tam distans spatium deputatos suos Comitatus exmittere non potuisse.

179.

Dopis Provincijskog povjerenika glede dovoza garnizonskog drva i slame za petrovaradinsku tvrđavu od strane puka Srijemske županije. Srijemska županija će uputiti molbu Ugarskom namjesničkom vijeću radi olakšavanja ovog tereta, koji čini gotovo polovicu obveze cijele novoprisjedinjene domovine

Quinto: Lectae sunt dom. provincialis comissarii literae, die 20-ma memorati mensis Octobris expeditae, una cum acclusa lignorum guarnisonalium ac straminis ad

praesidium Petrovaradiense pro inchoato anno militari per plebem hujus Comitatus devehendi, ejusdem ac Bellici harum partium domini comissarii de- et assignatione. Cujus in contextu siquidem ad Comitatum huncce Syrmiensem fere dimidium obtingentiae totius neo-incorporatae patriae impositum et per id Comitatus nimium quantum ac praejudiciose aggravatum esset, recurendumm erit ad Exc. consilium regium locumten. pro impetranda alleviante proportione. Interim in omnem eventum elaborata individualis eorundem lignorum ac straminis repartitio dominis vicejudicibus nobilium pro currentatione extradatur.

180.

Prosvjed i zabrana princa Livija Odeschalchija protiv komorske uprave zbog zauzeća nekih teritorija

Sexto: Lecta et publicata est protestatio et inhibitio ex parte serenissimi principis et ducis Syrmii Livii ab Odeschalco, qua dominii Illok domini terrestris, contra harum partium cameraticam administrationem, intuitu locorum cameralium introporrecta, cunctaque eadem loca specificata pro /136/ occupatis per protestantem sunt declarata petendo una protestationem prothocollo inseri et testimoniales superinde extradari. Cujusmodi postulato legali existente eidem deferendum concludi, exmissione domini vicecomitis allioquin citra eandem etiam in his et aliis officium suum tangentibus procedere valentis supervacanea existente.

181.

Prosvjed princa Livija Odeschalchija protiv stanovnika posjeda Šarengrad, koje pripada vlastelinstvu Vukovar, uz zabranu korištenja istim stanovnicima jednog zemljišta koje se nalazi u blizini Šarengrada

Septimo: Lecta et publicata est alia ex parte cujus supra serenissimi principis protestatio, contra dominii Vukovar possessionis Sarengrad incolis ab usu certi eidem possessioni Sarengrad advicinantis terreni dictos incolas Sarengradienses cum protestatione inhibens, exauditoque ibidem inserto legali postulato, eadem quoque inprothocollandam et testimoniales extradandas decerni.

182.

Prosvjed i ponovljena opomena komorskog administratora protiv prosvjeda princa Livija Odseschalchija iznesenog pod šestim zaključkom ove skupštine

Octavo: Lecta et publicata est protestatio et readmonitio ex parte incl. cameralis administratoris, contra praeviam ex parte serenissimi principis et ducis ab Odeschalco factam protestationem, admonitionem et occupationem exhibita, petitionique ejusdem intuitu improthocollationis et testimonialium expeditionis deferri. Quemadmodum et dom. processualem judicem nobilium Zaborszky cum sibi adjungendo pro petita

admonitione et decimarum in protestatione contentarum, uti et occupatorum bonorum seu locorum cameralium repetitione exmitti.

183.

Predstavka i ponovljena zabrana vlastelinstva Vukovar protiv prosvjeda princa Livija Odeschalchija iznesenog pod sedmim zaključkom ove skupštine

Nono: Lecta et publicata est alia repraesentatio et reinhibitio ex parte dominii Vukovar contra protestationem sub N-ro 7-mo mentionatam exhibita, super quo etiam testimoniales extradandas et protestationis continentiae improthocollandae decernuntur.

184.

Dopis Bačke županije sa žalbom stanovnika posjeda Futok u privitku kako im petrovaradinski kapetan sprečava prijelaz vlastitim lađama do njihovih vinograda u Srijemu te mole pravnu zaštitu od županije

Decimo: Lectae sunt literae incl. Comitatus Bacsiensis ex congregatione sua in archiepiscopali oppido Bacs die 25-ta proxime praeteriti celebrata cum certo iisdem adnexo Futokiensium memoriali transmissae. In quo iidem Futokienses conquererentur sibi per dom. navalis officii Petrovaradiensis capitaneum a Pleiberger ad vineas suas in Syrmio habitas propriis naviculiss transitum impediri et ex eo suplicarent pro ponendi remedio, ad quod rescribendum concluditur Comitatum huncce eatenus legibus patriae usurum.

185.

Izložen je najnoviji popis stanovništva koji je sastavio županijski odbor. Prema njemu je porezni ključ nametnuo iznos poreza od 28065 forinti te 57 ¼ denara, ali je isti smanjen na 20000 forinti kako se puk ne bi preopteretio poreznim davanjima

Undecimo: Per deputatos sub congregatione Comitatus istius ad diem 27-mam et sequentes proxime praeteriti mensis Junii et Julii Vukovarini celebrata dominos conscriptores exhibita et praesentata extitit novissima Comitatus conscriptio. Qua examinata accuratiusque calculata et recalculata, eruta est. Clavis taxarum repertis capitibus et facultatibus impositarum modalitate /137/ sumamrio extracti praefixa, ex quibus exurgeret 28065 flor. 57 ¼ den. summa tempore instaurati hujusce Comitatus plebi imposita. Sed quia eadem summa contributionali, enervata alioquin plebs ista nimium quantum praegravaretur, elaborata est alia etiam taxarum clavis, ex quibus eveniret 20000 for. quae una cum supramentionata repertorum capitum et facultatum summario extractu domino illustrissimo comiti Alexandro Patacsics, qua Caesareo-Regio visitationis comissario, juxta constitutionem actorum Vukovariensium sub 27-ma proxime praeteriti mensis Junii conclusorum exmittenda et ut contributionem hujus Comitatus ad eandem 20000 flor. summam exoperare dignaretur. Idem illustr. dom. comes omni meliori modo requirendus decernitur.

186.

Izložen je popis zemljišta koji je sastavio županijski odbor, prema kojem je iznos poreza bio određen na 1829 forinti i 72 ½ denara

Duodecimo: Per eosdem dominos deputatos praesentata aeque est alia conscriptio fundorum pro partiali cassa domestica adinventorum, ex qua secundum limitatas jam praevie cujuslibet fundi taxas eruti sunt 1829 flor. 72 ½ den., quae pariter summarie tit. domino comiti transmittenda erit.

187.

Određene su dnevnice za članove županijskog odbora koji su izradili popis stanovništva i popis zemljišta

Decimo 3-tio: Unanimi Universitatis voto et concursu aplacidatur et concluditur, ut dominis conscriptoribus modalitate subinserta pro axantlatis in antelata conscriptione laboribus et fatigiis et quidem domino vicecomiti aurei 15, notario 13, dom. judice nobilium Szlavics 10, dominis vicejudicibus nobilium Vamosy et Bellay cuique aurei 8 ex cassa Comitatus per dom. generalem cassae perceptorem titulo honorarii enumerentur. Idem vero dominus perceptor, tanquam primarius in inferiori processu conscriptor pro parte sui aureos 14 ex eadem cassa desumere possit, totum id in dandis futuris rationibus acceptandum.

188.

Nakon što je županiji dojavljeno kako su vojnici petrovaradinske utvrde na silu uzeli pretprege iz Kamenice, zaključeno je da se od petrovaradinskog zapovjednika zatraži da takve radnje zabrani, a da će županija ubuduće o tome obavijestiti Ugarsko namjesničko vijeće

Decimo quarto: Ex quo innotuisset Universitati, quod quidem praesidiarii Petrovaradienses milites Cameniczio vi et potentia praejuncturas desumerent, domino generali ejusdem praesidii commendanti praefecto scribendum concludi, quatenus idem ab intendandis ejusmodi violentiis antelatos milites et officiales strictim inhibeat, secus in primo eveniente similis violentiae casu Comitatus Excelso consilio regio locumtenenti facturos est repraesentationem et remedii cautelam. Porro:

189.

Sve naredbe koje se odnose na pretprege ili ostalih neophodnih javnih poslova koji se tiču županijskog poglavarstva, u skladu sa zaključkom Ugarskog sabora 63.1723 vlastelinstva neće dopuštati sama po sebi

Decimo 5-to: Id quoque determinatur: Ut ad ordinationem praejuncturarum, sive pro promotione servitii Regii, sive aliorum publicorum negotiorum ubicunque necessariorum, siquidem idipsum /138/ privative Magistratum concerneret, ad mentem

etiam artic. 63. anni 1723. dominia semet non immittant, multo minus intutitu talium per magistratuales factas dispositiones alterent, aut iisdem contraveniant. Domini nihilominus magistratuales officiales proportionem eatenus comuniter in quibuslibet locis observabunt. Caterum domini dominiorum officiales hicce simul constituti unanimi consensu in eo coaluerunt, ut dum ii in negotiis publicis, signanter occasione congregationum ex suo ad alterum dominii locum transeunt, praejuncturas sibi ad invicem gratis praestent. De magistratualibus hoc ipso per se subintellecto.

190.

Prosvjed princa Livija Odeschalchija izložen pod brojem 6

Tenor protestationis sub N-ro 6-to praesentium actorum

Nomine et in persona celsissimi s. R. imp. principis Livii Odeschalchi ducis Syrmii, Bracciani, Ceri et Pali, marchionis de Roconfredo etc. qua dominalis in Syrmio dominii ad idemque pertinentium oppidorum, possessionum et praediorum indubitati domini terrestris nobilis junior Josephus Demcovics, sufficienti mandatarium praemunitus, provisor fiscalis in forma solennis protestationis, contradictionis, inhibitionis et repetitorio-admonitionis detegit, declarat et proponit sequentibus: Qualiternam superioribus, suoque tempore si necessum fuerit, declarandis annis et temporibus ducalis praememorati residentionalis oppidi Illok superior pars occidentem versus sita, orientem quoque versus domus aliquot, nec non possessiones et praedia Nestin, Cserevics, Banoster, Novoszelo, Vagyincze, Csalma, Kukujevcze, Kollatincze, Kernie, Gibarath, Berkaszova, Hamisag, Blavtincze huic inc. Comitatu Syrmiensi adjecantia, ratione publici, necessitateque eotum nefors ita ferente, pro Confiniis (nullo desuper subsecuto aequivalenti) avulsa, adeoque in usum status militaris conversa fuissent, quae quidem possessiones ac praedia, facta Syrmii incorporatione anno recenter praeterlapso 1745. circa diem 15-tam Novembris contributioni subjecta sunt, atque ideo (sublata militari) provincialem sunt ingressa jurisdictionem, consequenter ratio publici, quae tollit et commendat legem, in quantum quoad statum militarem in iisdem praerecensitis locis ad tit. celsissimum ducem jure /139/ proprietario pertinentibus subversabatur, eo facto cessavit, quandoquidem Confinia militaria tenore instructionis regiae eatenus extradatae in locis circa defluxum Savi situatis, respective etiam ad praeattactum celsissimum ducem pertinentibus erigi debuissent. Unde aedem cum praediis praespecificatae possessiones citra ullam considerationem proprietarii celsissimi videlicet protestantis Syrmii ducis bonis, a quibus citra ullam bonificationem ademptae sunt, reapplicari debuissent. Tantum tamen abest, quin eadem praerepetita loca facta Confinii translocare cessanteque in iisdem ratione publici proprietario tit. nimirum celsissimo duci (quorum in usu legum praedecesores quoque Syrmii quondam duces Livius et Balthasarus Odeschalchi virtute donationalium regiarum pro inscriptitia 336000 flor. summa sub evictione fisci concessarum extiterant) restituta fuissent, verum in usum Camerae conversa, taliterque per Cameram via facti authoritate propria sunt occupata, enormi celsissimi ducis protestantis damno et praejudicio, gravique cum injuria.

Cujusmodi non legali via factam bonorum apraehensionem sufficienter remonstrant, Cameraeque seu fisco regio ad oculum probant relationes inspectoris condam cameralis Kallaneck, cujus posteaqum dominium hocce ducale Odeschalchianum administrationi ab Excelsa aulica camera tali cum conditione fuisset concreditum, ut suae celsitudini duci Syrmii annuatim 19500 flor. interesse seu proventus rependat, qui dein per avulsionem praeinsertarum possessionum et praediorum modo specificatae summae, qua interesse annuale e hocce dominio ducali neutiquam provenire posse eidem Exc. camerae aulicae repraesentavit, ac in recompensationem praespecificatorum avulsorum locorum, cameratica eotum Carlovicz, Szlankamen, Percsendin, Camenicz, Ledenicz, Bukovicz et Beucsin loca (ut quodamodo annuale impositum interesse prosperare potuisset) denominari saepe saepius, sed in cassum sollicitavit. Hinc notabili alioquin a tempore pro Confinio avulsionis bonorum proventuum legalium summa (etiam si contra positivas patriae leges sublato Confinio superius attacta loca ad celsissimum ducem pertinentia per Cameram occupata non fuissent) dominium hocce ducale privatum extitisse in comperto esset.

Quia distributiva justitia unicuique suum /140/ reddi praeciperet, neminemque cum damno alterius fieri permitteret locupletiorem. Sed et Fiscus seu Camera, indigitante Math. Reg. Decreti 2 artic. 27. ejusdem regis decreti 3 art. 10. Item 4. art. 9. 1591. art. 27. 1598. art. 39. et 1638. art. 24. neminem praeter viam juris damnificare posset, ac claro existente eo, quod Fiscus seu Camera neminis bona extra casus lege expressos via facti apraehendere valeat.

Atque ideo praementionatuss cels. dux protestans medio superius attacti prioris sui fiscalis, juribus suis graviter admodum laesis prospectum eidem occupationi (anni unius cursu nondum terminato existente) contradicit, spectabilemque ac gener. dom. Ioannem Paulum de Paszardy qua partium harum substit. supremum cameralium directorem et per eum provisoratum cameralem Petrovaradiensem de et super indubita supraspecificatorum bonorum (quae coram hocce incl. Universitate, benificio tit. 68. paragr. 1-ae O. D. T. pro reoccupatis palam, publice et manifeste declarantur, in quibus celsis. protestans dux subsequenti statim die 3-ia nimirum labentis Novembris jus suum dominale exerceri quoque faciet) ulteriori occupatione, ac usuatione solenniter inhibet protestando et protestatur inhibendo, ac si forte eatenus lege prohibiti inferentur actus violenti, quos cursu juris remederi oporteret, petit pro quorumvis, ne fors attendandorum violentorum actuum discussione, ac revisione dominum incl. Comitatus hujus vicecomitem, cum sibi de more et praxi adjungendis (quem eatenus lex quoque authorisaret) semel pro semper exmittendum decerni. Demum pro futura celsis. ducis protestantis, contradicentis et inhibentis jurium cautela praesentem protestationem, contradictionem et inhibitionem prothocollo incl. Comitatus hujusce inseri, desuperque solitas testimoniales extradari.

191.

Prosvjed princa Livija Odeschalchija izložen pod brojem 7

Alterius sub N-ro 7-mo

Nomine et in persona celsissimi S. R. Imp. principis Livii Odeschalchi ducis Syrmii, Bracciani, Ceri et Pali, marchionis de Roconfredo etc. qua dominii ducalis Illok domini terrestris nobilis junior Josephus Demkovics, sufficienti mandatariatu praemunitus ejusdem provisor fiscalis in forma solennis protestationis, contradictionis et inhibitionis proponit sequentia: Qualiter nam anno hocce currenti circa diem 13-tiam mensis Septembris incolae oppidi Sarengrad ad excellent. dom. comitem Elcz pertinentis, /141/ sive motu proprio, sive ex incitamento dom. officialium dominalium (non obstante eo, quod contractum fine usuationis certi terreni incl. hujusce dominii ducalis per dom. administratorem celssis. ducis extradatum mentionati Sarengradiensis oppidi incolae medio tempore, adeoque non expleto contractualiter inserto termino rejecissent) ad terrenum attamen possessionis Mollovin omnino ad celsis. ducem pertinentis pascuatione, falcatura, verbo: quovis modo eoconomicali per incolas Mollovienses irrecordanter possessum, certum gregem caprarum depellere, ac modo tali clanculario legibus omnino vetito, pascuatione in usum suum trahere reformidassent. Cujusmodi praejudiciosum ausum Sarengradiensium cum primis Mollovienses subditi adverterant, gregem eundem caprarum abvagiarunt, factaque ad manus judiciarias consignatione pro manutentione jurium celsissimi ducis eousque donec legalis subsecuta est cautio eundem neque extradederurnt, qua superventa grex caprarum Sarengradiensium extradatus est quidem, porro medio ejusdem dom. vice judicis nobilium Purullics quia cautionales super invagiatione et exmissione caprarum gregis praesentaverat, quemadmodum eatenus requisiti, citra dubium ab ulteriori usuatione sunt inhibiti.

Ut autem tenor artic. 42. anni 1729. super invagiatione conditus ex omni parte observari, ejusdemque punctis circumstantialiter satisfieri possit, praementionatus protestans facto eidem illegali palam etiam, publice et manifeste contradicit, et tam incolas Sarengradienses quam dominii Valkovar dominales officiales ab ulteriori terreni possessionis Mollovin usuatione, sive clancularia, sive manifesta solennitate inhibet protestando et protestatur inhibendo, casu vero in contrario virtute praecitatae legis celsis. dux protestans, quae juris erunt non intermittet. Unde futura jurium pro cautela cupit praesentem protestantem cautelam prothocollo hujusce incl. Comitatus inseri, desuperque solitas testimoniales extradari.

192.

Tekst ponovljenog prosvjeda komorskog upravitelja protiv prosvjeda Livija Odeschalchija

Reprotestatio cameralis sub N-ro 8-vo

Nomine et ex persona sacratissimae Caesareo-Regiae Majestatis Regio-Hungaricae excelsae camerae Ioannes Paulus de Paszardy in Sclavonia et Syrmio bonorum fiscalium cameralium supremus director, contra et adversus ex parte incl. dominii Illok medio domini Josephi Demkovics fiscalis dominalis /142/ coram incl. Universitate factam protestationem per modum solennis repraesentationis, reclamationis, contradictionis,

inhibitionis et admonitionis, juridicaeque repetitionis reponeret tam intuitu eorum, quam in genere aliorum sequentibus: Qualiter his non ita pridem praeteritis diebus et temporibus, anno modo labente 1746. occasione videlicet decimacionis vini et exigendae incassataeque et incassandae dominus Ambrosius Pletter praelibati dominii Illok administrator, nescitur unde motus, cujusve instinctu ad id persuasus decimationem talem ex praedio Babska et aliis praesentis locis praedii nomenclaturae adscitis et improprie ita usurpatis, utpote: Rados, Tellek, Jeszke, Korruska, Pisztrincze et Darier ad possessiones alioquin dominii Illok spectantibus territoriis provenientem ex suprema summi principis authoritate pro se reservatam contra benignas regias patentales et mandata incl. Directioni camerali Eszekiensi directa et inviata turbasset, vique et potentia mediante impedivisset et occupasset. Sed neque in solitam decimationem seu conscriptionem dominos decimatores admisisset, eidemque violenta manu cum gentibus obviare et resistere velle palam et publice semet declarasset. Verum in decimationem talem violenter semet imisisset et decimas anni hujus cum anni praeteriti restantiis desumpsisset, proventus autem tales pro aerario regio obvenire consuetos in vilipendium benignorum mandatorum dispositionumque benignarum contra usum superinductum et modum agendi cum diminutione proventuum regiorum et jurium cameralium laesione violenter desumptos et applicatos violenter aeque detineret. Ac praeterea in locis antea militaribus sub praeterita reincorporationis commissione regia pro statu provinciali declaratis, ac ad ulteriorem benignam Suae Majestatis sacratissimae signanter in possessione Csalma idem dom. administrator cum dominali fiscali tam contra benignam dispositionem regiam, quam Excelsae comissionis factum in facie loci et alibi cum protestatione jurisdictionem cameralem et jura fisci regii disquirere et disputare, administrationem cameralem excutere, jurisdictionemque dominalem inducere et cum Illokiensi arci proxime adjacendo conterminatis duobus cameralibus locis dictam possessionem Csalma occupare et pro dominalibus locis declarare, judices per provisoratum cameralem constitutos deponere et pro libitu suo immutare et in dominium semet proprio facto imponere, taliterque jurisdictioni camerali cum quibusdam illicitis minis et injuriis, caluminosis verbis adversus camerales officiales in conspectu /143/ dominorum officialium comitatentisium effutitis reputationem et honorem a Sua Majestate pro fidelibus servitiis benigne erlargitum non parum laedentibus contravenire, per hocque incolas locorum eorundem confundere, animosque eorundem ab incolatu suscepto avocare, statumque militarem reassumendum exinde causare, publicum etiam bonum pacemque et tranquillitatem domesticam per id turbare, utrobique modo aerarium regium tam quoad proventus regios terrestrales, quam et decimales, nec secus quoad ipsum contributionale quantum cum damno et praejudicio incl. Comitatus quoque minuere, praedictorumquee locorum incolas dissipari facere nihil pensi duxisset, sed neque curaret.

Ob hoc idem protestans volens in tempore tum aerario regio, tum vero juribus cameralibus prospectum iri, ne taciturnitatis quoquo modo argui, factoque tam praejudicioso et illegali propter violentiam bonorum cameralium occupationem, decimarumque turbationem et appropriationem, proventuum regiorum violentam denegationem, et non extradationem,

aliorumque illicitorum actuum violentorum et injuriarum perpetrationem, aut expost perpetrandorum attentationem consentire videatur. Hinc ex parte Excelsae regiae Hungaricae camerae adversus eosdem perpetratos actus violentos aut expost ne forte quoquo modo per dominum administratorem, vel alios dominales homines attentandos aut perpetrandos solenniter reprotetaretur, reprotestandoque contradiceret, inhiberet quoque et repetendo eundem toties repetitum dominum administratorem admoneret, judicialiterque super occupatis locis cameralibus et decimis suo modo restituendis et resignandis, medio etiam exmittendi processualis domini judicis nobilium admonet et repetit. Reservaret caeteroquin tam intuitu bonorum cameralium violenter jam occupatorum, seu qualitercunque et quomodocunque via facti expost occupandorum, perpetrandorumque actuum violentorum aut attentandorum cum moderamine inculpatae tutelae aut via juris revindicandi, juribusque cameralibus invigilandi et defendendi plenariam potestatis facultatem, cuperetque praesentem repraesentationem perlegi, prothocolloque incl. Comitatus inseri, testimonialesque cum adversae partis protestatione futura jurium cameralium pro cautela necessarias suo modo extradari.

/144/ 193.

Tekst ponovljenog prosvjeda vlastelinstva Vukovar protiv prosvjeda Livija Odeschalchija

Reprotestatio alia sub N-ro 9-no

Nomine et in persona excellentissimi et illustrissimi domini domini sacri Romani imperii comitis de et ab Eltz, Jacobus Antonius Pohr de Rosenthall, legitimus plenipotentiarius et incl. dominii Valkovariensis administrator, in forma solennis reprotestationis et reclamationis, contradictionis, inhibitionis et admonitionis, judiciarioque repetitionis, coram incl. Universitate detegeret in hunc modum: Qualiter anni modo labentis 1746. diebus praeteritis dominus Ambrosius Pletter incl. dominii Illok administrator, undenam sit motus? nescitur, certam particulam territorii ad Scharengrad inclyto Comitatui Syrmiensi adjacentis, jureque indubitato ad incl. dominium Valkovariense spectantis in praejudiciosam controversiam sumendo, ex sylvis ibidem territorio eidem adjacenti certas Sarengradiensium incolarum capras vi et potentia mediante in praejudicium jurium dominalium abigi curasset, et ultra dies legales easdem prae manibus suis detinuisset, sed et erga repetitas etiam judiciarias admonitiones, praemissasque repetitiones extradare detrectasset, usum fructum ex iisdem percipiendo in necessitatem suam, aut ad proventus dominales vel alio ipsemet optime sciret, quo convertisset, atque per diutinam talium animalium detentionem et incuriam tam ex cessante fructu et emergente per notabilem deteriorationem causato damno miseros etiam contribuentes incolas, ad quos praerecensita animalia pertinerent, graviter laesisset et injuriasset.

Ea propter, ne praemissis illicitis ausibus, seu actibus violentiis nimium quantumve praejudiciosis per titul. dominum administratorem aut ex missione seu suae dominationis comissione perpetratis, aut expost pari cum violentia attendandis vel perpetrandis quoquo modo idem reprotestans per culpandam taciturnitatem /145/ consentire videatur, ex

parte incl. dominii solennem interponendo reprotestationem a similibus et aliis quibusvis attendandis violentiis, sylvarumque earundem aut terrarum et pratorum cum parte territorii Scharengradiensis in praetensam controversiam sumptorum violenta appropriatione, aut violatione, usus fructusque abinde perceptione pratorumque aut foenilium extirpatione, aut vero defalcatione, foenique asportatione, pecorumque pascuatione, vel adaquatione, in genere ab universis usuum fructuum sub quacunque demum specie percipiendorum et cum quodam emolumento sperandorum invasionibus, et ex parte incl. dominii Illock vel subditorum, sub incaptivatione et rerum apud eosdem incaptivationis tempore reperibilium perpetua amissione saepe mentionatum dominum administratorem, et medio suae dominationis subditos, aut homines dominales, inhibendoque contradicit et contradicendo reprotestaretur, reservaretque tum respectu perpetratorum actuum violentorum aut ne forte attendandorum, aut perpetrandorum ordinaria juris via, cum moderamine etiam inculpatae tutelae legetenus admissae revindicandi, quam expost jura dominalia tuendi et defendendi omnimodam faculatis potestatem, vellet quoque idem saepe repetitus reprotestans praesentem judiciariam reprotestationem sub generali incl. Comitatus congregatione perlegi et improthocollari, ac tandem in forma testimonialium, futura jurium dominalium pro cautela necessarias sub authentico sigillo, suo modo exxtradari.

Lectum et publicatum per Mich. Csech, incl. Comitatus Syrmiensis, juratum ordin. notarium, manu propria.

Ilok, 17. prosinca 1746.
Mala županijska skupština

/146/ **Anno Domini Millesimo Septingentesimo Quadragesimo Sexto, die vero Decima Septima et sequentibus mensis Decembris, Illokini Comitatui Syrmiensi adjacenti, sub praesidio perillustris et gener. dom. Stephani Jancso ejusdem Comitatus vicecomitis, praesentibus ex parte Comitatus omnibus dom. magistratualibus, ex dominalibus porro generoso dom. Ioanne Franck incl. dominii Mitrovicz provisore in indicta ejusdem Comitatus particulari congregatione acta, ventillata et conclusa sunt sequentia:**

195.

Nalog Ugarskog namjesničkog vijeća da se porezni zaostatci što brže podmire, da se naplaćeni iznos doznači u Ratnu blagajnu, a da se Ugarskom namjesničkom vijeću šalju mjesečna izvješća

Primo: Lectae et publicatae sunt Excelsi consilii regii locumtent. de dato 18-va Octobris anni labentis Posonii emanatae literae intimatoriae in eo: Ut Comitatus iste, quasi quanti contributionalis exactioni hucusque minus intentus, neque necessariam eatenus cum dom. provinciali commissario correspondentiam fovens, ejusdem quanti contributionalis incassationi deinceps efficatiori cum conatu studeat. Ac tam hoc in passu, quam et in aliis quibusvis occurentiis cum eodem dom. provinciali commissario correspondentiam foveat. Superque effectivo incassati et ad cassam Bellicam depositi ejusdem quanti statu pro quovis solutionis casu cum exmissione eidem quoque Excelso

consilio menstrualium extractuum eundem informet. Ad quas rescribendum concludi: In incassatione ejusdem quanti per Comitatum istum hucusque omnes adhibitas fuisse vires, ejusdemque intuitu nullam cum antelato dom. provinciali commissario intermisisse correspondentiam. Unde nulla etiam dicto dom. provinciali commissario supererat ratio, ejusmodi non genuinam submittendi informationem. In reliquo quantum exhaustissima hujus miserae et multum diminutae contribuentis plebis conditio admiserit, non deerit Comitatus ejusdem exactiones ulteris intendere et hujus intuitu praevia observare.

/147/ 196.

Nalog Ugarskog namjesničkog vijeća o smanjenju količine podvoza i pretprega

Secundo: Lectae et publicatae sunt ejusdem Excelsi consilii aliae de dato 26-ae proxime elapsi mensis Novembris ibidem emanatae intimatoriae literae, in priori sui membra vecturarum et praejuncturarum hucusque nimium quantum frequentium ex benigna Regia resolutione restrictionem. In secundo regulamenti militaris Sclavonici submissionem et ejusdem usque ad ulteriorem Suae Majestatis sacratissimae benignam dispositionem per Comitatum quoque istum injunctum observationem continentes. Quas una cum antelato regulamento perceptas esse, praevia pro factis vecturarum et praejuncturarum restrictione gratiosis ejusdem Excelsi consilii dispositionibus gratiarum actione rescribendum concludi.

197.

Nalog Ugarskog namjesničkog vijeća kojim obavještava kako je Ferdinand Konrad Bosch, kao upravitelj, zadužen za pribavljanje kruha za vojsku te se županiji naređuje da mu pomogne vozarinom i pretrpegama

Tertio: Lectae et publicatae sunt itidem ejusdem Excelsi consilii intimatoriae literae sub 29-na ejusdem mensis Novembris aeque Posonii expeditae. In quibus insinuaretur: Subministrationem panis pro milite Suae sacratissimae Majestatis in haereditariis hisce ejusdem Suae Majestatis regnis existente, domino Ferdinando Conrado Bosch in forma et qualitate administrationis benigne concreditam esse, id ipsumque finem in eum huicce Comitatui intimatum esse, quatenus pro casu necessitatis in conformitate puncti 8-vi regulamenti erga praeviam de pretio conventionem, paratamque ejusdem persolutionem memorato dom. Bosch in vecturis et praejuncturis assistatur. In cujusmodi necessitatis casu domini ordin. et vice judices nobilium facturi sunt necessarias dispositiones.

198.

Zaključak Sabora Kraljevina, na temelju, odluke Marije Terezije, kojim se određuje da se pronađu osobe koje su u mjestu Blogotici u Vojvodstvu Tešin orobili vojnika. Županija odgovara da su osumnjičeni za razbojstvo, Atim Vuković iz Vukovara i Stojan Dostojnić iz Iriga uhvaćeni i predani osječkom zapovjedniku

Quarto: Lectae sunt literae incl. dominorum statuum et ordinum Regnorum Dalmatiae, Croatiae et Sclavoniae de dato Zagrabia 24-ta proxime elapsi mensis Octobris intuitu perquirendorum et ex benigna Suae Majestatis dispositione intercipiendorum quorundam in principatu Theschiniensi signanter in loco Blogoticz anno superiore 1745. mense Octobri certum spolium perpetrantium hominum militarium, nefors hic reperibilium. Quo in merito rescribendum censeri: Jam praevie idque adhuc in mense Majo erga legitimam dom. generalis de Guadagni /148/ requisitionem per Comitatum istum dispositiones factas fuisse, et quosdam etiam Atyim Vukovics, Valkovariensiem et Sztojan Dosztvinics Irrghiensem accolis ejusdem criminis suspectos, compraehensos et eidem transmissos esse.

199.

Izvješće Mihovila Ignjata Cserkiczyja, pokrajinskog povjerenika, o stanju županijskih cesta i dunavskih prijelaza

Quinto: Lectae sunt literae domini provincialis commissarii baronis de Cserkiczy sub dato Eszek die 23-tia Novembris ad huncce Comitatum transmissae una cum acclusa situs viarum et trajectuum hujus Comitatus descriptione. Quam ut idem dom. provincialis commissarius ultro communicare et repraesentare possit, cum insertis eidem additamentis remittenda erit.

200.

Dopis Mihovila Ignjata Cserkiczyja, pokrajinskog povjerenika, s nalogom Marije Terezije u privitku, kojim se nalaže da se različite dužnosti za tvrđu Petrovaradinu, a koje je odredilo Povjerenstvo za prisjedinjenje, nastave i dalje izvršavati dok se ne donese drugačija odluka

Sexto: Lectae sunt aliae ejusdem dom. provincialis commissarii litterae de 1-ma curentis Eszekini datae una cum acclusa in perscripto merito Suae Majestatis sacratissimae erga ejusdem dom. commissarii repraesentationem resolutione. In quibus contineretur, ut diversae ad fortalitium Petrovaradiense per Excelsam incorporationis commissionem ordinatae praestationes, demptis privatis comendantum et officialium stabalium praetensionibus, reliqua imposterum quoque, donec aliter benigne dispositum fuerit, ab incolis semper tamen erga praeviam de- et assignationem comissariaticam cum vel absque taxa, prout nimirum per eandem comissionem extradatum habetur, continuentur.

201.

Dopis Povjerenstva za Novostečene posjede glede garnizonskog drva za županiju i doznaka za tekuću godinu za tvrđave

Septimo: Lectae sunt litterae incl. Neo-aquisticae comissionis de dato 12-ma Novembris Eszekini intuitu devehendorum erga comissiariaticas de- et assignationes

pro currenti militari anno ad praesidia in Syrmio existentia lignorum guarnisonalium ad Comitatum huncce scriptae: Ad quas rescribendum concludi: Jam praevie adhuc sub 3-ia praeteriti mensis Novembris erga suprascriptas de- et assignationes respectu devehendorum ejusmodi lignorum dispositiones factas, lignaque in magna quantitate illico devecta fuisse.

202.

Dopis osječkog zapovjednika, markiza Guadagnija, koji sadrži opise bjegunaca iz redova Trenkovih pandura, sa zahtjevom županije da ih pronađe i uhiti

Octavo: Lectae sunt litterae dom. generalis marchionis a Guadagni cum exmissa specificatione noviter profugorum militum Trenkianorum sub 28-va Novembris expeditae. In quibus requireretur Comitatus iste, ut eosdem /149/ perquiri et intercipi curare vellet. Quo in merito studebit Comitatus eidem domino generali complacere.

203.

Izvješće županijskog blagajnika kako prihodi od zemljišnog poreza neće dostajati za troškove. Županija određuje da se prema posljednjem popisu mjesta izvrši naplata poreza i podjeljuje zaduženja između plemićkih sudaca i podsudaca

Nono: Quandoquidem fundus cassae domesticae hujus Comitatus per Excelsam incorporationis commissionem assignatae et respective plebi etiam impositae pro currentis anni expensis neutiquam sufficere per dom. generalem Comitatus perceptorem in hac congregatione expositum fuisset: Ordinatur ut a conscriptis novissime fundis signanter vero a molis Danubialibus et in aliis rivulis existentibus, mercatoribus item Turcicae ditioni subjectis, ac tandem ahaenis crematoriis, in dominiis Nustar et Vukovar dominus ordinarius judex nobilium Szlavics, in locis cameralibus dominio Carlovecz et superiori Syrmio dominus vice judex nobilium Vamosy, in inferiori parte seu Transmontana dominii Illok dominus vice judex nobilium Bogdanics, tandem in dominiis Mitrovicz, Semblin et Neradin dom. vice judex nobilium Bellay statutas taxas pro anno hocce currenti 1746. usque ad finem Januarii anni proxime venturi erga quietantias effective incassent, et ad cassam Comitatus sub juramento officiorum fideliter deferant, cum extensione desumptionis ab iisdem etiam fundis praeviarum taxarum, qui per incolis tempore conscriptionis denegati sunt, ea vero occasione nefors reperientur.

Lectum et publicatum per Michaelem Csech, incl. Comitatus Syrmiensis juratum ordinarum notarium, manu propria.

Tvrđa u Iloku, 23. siječnja 1747.
Mala županijska skupština

/150/ **Anno Domini Millesimo Septingentesimo Quadragesimo Septimo, die 23-ia Januarii in arce Illok Comitatui Syrmiensi adjacente, sub praesidio perillustris**

et generosi dom. Stephani Jancso ejusdem Comitatus vicecomitis, praesentibus ex parte Magistratus magnifico domino barone Francisco Nicolao Bernyakovics cassae perceptore, Francisco Szlavics ordinario, Georgio Purullics, Emerico Vamosy et Josepho Bellay vice judicibus nobilium, Ioanne Isold fiscali et Michaele Csech notario, ex parte vero dominiorum generosis dominis Josepho Demkovics dominii Illok provisore fiscali et Ioanne Franck dominii Mitrovicz provisore consequenter in particulari congregatione antelati Comitatus acta et conclusa sunt sequentia:

205.

Nalog Ugarskog namjesničkog vijeća slijedom odluke Marije Terezije da svi oni koji su se nalazili u Provincijalu i koji su prešli u Vojnu granicu, da se smjesta vrate natrag i da im se više ne dopusti prelazak

Primo: Lectum est gratiosum Excelsi consilii locumtenentialis, de dato Posonii die 23-ia proxime praeteriti mensis Decembris emanatum in eo: Quod erga demissam ejusdem Exc. consilii repraesentationem sacratissima Caesareo-Regia Majestas clementer resolverit et medio Excelsi consilii aulae bellici domino baroni generali ab Engelshoffen commisserit, ut illos, qui statum provincialem in hocce Comitatu semel amplexi sunt, a fortiori vero qui semper provinciales fuerunt et hactenus ad militare transivissent, illico remitti faciat et ne amplius transire permittat, tanto minus a provinciali abstrahi sinat.

206.

Obavijest Marka Aleksandra Pejačevića kako je razrez kraljevskog poreza i županijsku blagajnu za ovu godinu uređen na isti način kao i prošle godine te da će biti ubiran na isti način. Za provedbu razreza je zadužen županijski blagajnik

Secundo: Lectae sunt litterae illustrissimorum dominorum comitis Alexandri Patacsics consiliarii et camerarii Caesareo-Regii et baronis Marci Alexandri de Pejacsevics hujus Comitatus officii supremi comitis administratoris, utraque die 24-ta proximee praeterlapsi mensis Decembris Viennae emanatae. In quibus imponeretur et respective notificaretur: Quantum contributionale pro anno militari proxime praeterito et supplementum ejusdem anni cassae domesticae juxta modalitatem pro anno currenti adjustandum et pariter eadem modalitate pro anno currenti usque dum secus dispositum fuerit, contributionem incassandam neque secus a fundis pro cassa domestica conscriptis /151/ ordinatas taxas colligendas venire. Ad quarum tenores antelati contributionalis quanti ac supplementi adjustatio, proque currenti incassatio instituenda determinatur: Quo fine elaborata ejusdem quanti ac supplementi ad individualia loca repartitio domino generali cassae perceptori, fundorum porro cassae domesticae conscriptio cum quota resultantis abinde summae, in quantum incassata non esset, dominis magistratualibus officialibus, quibus prior incassatio concredita erat, cum praevia eisdem imposita observandorumm observantione sub authentico extradantur.

207.

Nakon što je obračun za zimsko razdoblje bio unesen u zapisnik i nakon što je povjerenik tvrđavama isplatio nadoknadu u iznosu od 1356 forinti i 12 ½ denara, županijsko povjerenstvo je izložilo obračun za ljetno razdoblje. Individualni razrez će biti izdan županijskom blagajniku

Tertio: Praestita praesiidiis et pertranseunti militi anno proxime praeterito naturalia per commissariatum bonificata esse in 1356 flor. 12 ½ den. computus hybernalis jam praevie ad prothocollum repositus et aestivalis hicce per deputatos praesentatus ultro exhibet. Quae ut individualiter locis per quae praestita sunt, bonificentur, elaborata individualis repartitio domino generali cassae perceptori aeque sub authentico extradatur.

208.

Poziv Jurja Branjuga. zagrebačkog biskupa i banskog namjesnika, da županija pošalje svoje predstavnike na zasjedanje Sabora koje će se održati u Zagrebu 30. siječnja 1747. Zbog kratkog roka i nedostatka sredstava, županija neće poslati svoje predstavnike

Quarto: Lectae sunt litterae excel. dom. episcopi Zagrabiensis et locumtenentis Banalis die 7-ma currentis Zagrabiae expeditae, quibus Comitatus iste ad generalem dominorum Statuum et Ordinum Regnorum Dalmatiae, Croatiae et Sclavoniae pro die 30-ma defluentis Zagrabiae praefixam congregationem invitaretur. Ad quas rescribendum concludi, ob brevitatem termini et defectum expensarum comparere non posse.

209.

Nalog Marka Antuna Pejačevića, upravitelja Srijemske županije, da u predmetu tužbe protiv Ambroza Glettera, upravitelja iločkog vlastelinstva, zbog zatočenja stanovnika iz Divoša, isti pozove na ročište 8. veljače 1747.

Quinto: Lectae sunt supratit. illustris. dom. baronis supremi comitis officii administratoris sub die 4-ta currentis Viennae expeditae litterae responsoriae: In quibus Magistratus invitaretur, quatenus stante contra dom. Pletter administratorem Illokiensem ex postrema sede judiciaria expositione submissa, idem formalitate legali conveniatur, quae quia ex inquisitione contra incarceratos Divoschienses peracta clara elusceret, idem dom. Pletter ad primitus celebrandam, ac in diem 8-vam proxime venturi mensis Februarii hoc facto praefixam sedriam evocandus erit, rationem facti redditurus et per consequens judicium recepturus.

210.

Obavijest Mihovila Ignjata Cserkiczyja, pokrajinskog povjerenika, o naplati kontribucije. O tome je obaviješten županijski blagajnik da ubrza naplatu kontribucije

Sexto: Lectae sunt litterae dom. provincialis commissarii intuitu admaturandae incassationis contributionalis. Quae cum domino generali cassae perceptore fine ejusdem accelerationis comunicantur.

/152/ 211.

Žalba Kristijana Helfreicha, petrovaradinskog zapovjednika, zbog parnice Marka Kupinića iz Erdevika protiv kožara iz Petrovaradina Sipla, koja nije dovršena. Županija traži da se parnica zaključi na sudu. Za provedbu ove odluke zadužuje se Ambroz Gletter, upravitelj iločkog vlastelinstva

Septimo: Lectae sunt litterae dom. generalis et commendantis Petrovaradiensis baronis ab Helfreics sub dato 18-va currentis transmissae. In quibus siquidem judicatum suum in causa Marci Kupinics Erdevikiensis contra civem et lanionem Petrovaradiensem Sipl vocatum non modo in Comitatum transtulisset, verum etiam controversiarum et litis finem desideraret. Concluditur: Ut causa eadem in primitus celebranda sedria erga praeviam partium certificationem assumatur et judicialiter terminetur. Quantum porro petitam ex domino Pletter ob inarestatum antefatum civem satisfactionem concerneret, rescribendum censeri: quod dum dominus Pletter conventus fuerit, juri et justitiae conforme receptus est judicium.

212.

Molba Pavla Demetrovića iz Kamenice da mu se prizna plemstvo na prostoru Srijemske županije. Zbog manjka dokaza, Demetrovića se upućuje da Komaromskoj županiji pošalje zahtjev da mu županija izda potvrdu o plemićkom položaju

Octavo: Lecta est instantia Pauli Demetrovics Kameniczensis in eo: Quatenus penes quaternas eidem instantiae adjunctas recognitiones in numerum Comitatus istius nobilium assumeretur, proque nobili agnosceretur. Quae quandoquidem pro eo insufficientes judicarentur, erga demissam ejusdem iteratam instantiam concluditur, incl. Comitatui Comaromiensi instantem recomendari, ut idem recognitionalis super publicatione allegatam per eundem instantem literarum armalium exmittere vellet, quibus absentis ultro merito in eodem determinabitur.

213.

Na temelju molbe Mihovila Ujvara, kapetana ugarske pučko-ustaničke vojske, odlučeno je da se Stojan Dostojnić, iz Iriga, zajedno sa stanovitim Atyinom Vukovićem, uhvati i preda osječkom zapovjedniku

Nono: Erga instantiam dom. Michaeli Ujvari insurgentis nationalis Hungaricae militiae capitanei certus Atyim Vukovics cum sociis, quos Comitatus pro confrontatione duntaxat status militari adhuc in Majo anni praeteriti exmiserat, ut tandem judicium recipiant, ab eadem militari manu repetendus erit.

214.

Nakon što je Antun Guadagni, osječki zapovjednik, odbio molbu županije, županija sada moli Mariju Tereziju da se županiji udijeli pravo progona razbojnika koji pobjegnu na prostor Vojne granice, da ih je županiji slobodno progoniti.

Decimo: Quandoquidem dom. generalis et commendans Eszekiensis erga requisitionem istius Comitatus sub 3-ia currentis factam minime admisisset, ut milites comitatenses in ipsis etiam Confiniis praedones eo hinc refugientes insequi possint, humillime recurrendum erit ad Suam sacratissiam Majestatem, ut idipsum eadem Sua Majestas clementissime concedere dignaretur.

Lectum et publicatum per Mich. Csech, incl. Comitatus Syrmiensis jur. ordin. notarium, m. pr.

Vojarna u Vukovaru, 4. svibnja 1747.
Velika županijska skupština

/153/ **Anno Domini Millesimo Septingentesimo Quadragesimo Septimo, die 4-ta et sequentibus mensis Maii, in casarmis oppidi Vukovar Comitatui Syrmiensi adjacentis, sub praesidio illustrissimi dom. Marci Alexandri liberi baronis de Pejacsevics, ejusdem Comitatus supremi comitis officii administratoris, praesente toto Magistratu, ac cunctorum dominiorum offiicialium ac deputatis et insuper reverendissimo domino Petro Smakercz vener. Capituli Quinque-Ecclessiensis cantore, celebrata est generalis antelati Comitatus congregatio, in qua acta et conclusa sunt sequentia:**

216.

Reskript Marije Terezije koji sadrži nekoliko odredbi vezano za pravoslavne crkve i bogomolje, prava podjeljivanja sakramenata prijestupnicima, uhićenju pravoslavnog klera te zahtjev da se poštuju njihove ranije stečene povlastice

Primo: Lectum et publicatum est benignissimum Suae Majestatis sacratissimae de dato diei 27-ae Octobris anni recenter effluxi 1746. Vienna Austriae emanatum mandatum. In cujuss priori membro clementissime praeciperetur, ut ibidem copialiter adnexa gentis Rascianae Illyricorum Graeci ritus a divis condam Hungariae regibus collata et per altefatam quoque Suam sacratissimam Majestatem benigne confirmata privilegia in generali Comitatus istius congregatione publicentur. In alio vero ejusdem membro regulativa quaedam circa eorundem templa et monasteria, inarestaiones cleri, delinquentibus sacramentorum administrationem et eorundem ad locum supplicii comitivam, ac ibidem instituendam ad populum adhortationem ultro clementer resoluta haberentur. Erga cujusmodi benignissimi mandati tenorem perlecta et publicata sunt eadem cuncta privilegia. Quibus perlectis antelatus reverendissimus dom. cantor ex parte almae Dioecesis Quinque-Ecclesiensis, ex parte vero Comitatus provisor ejusdem fiscalis ac tandem omnia in individuo dominia, in quantum eorundem juribus et privilegiis anteperlecta Illyricae nationis privilegia praejudiciosa essent, solennes interposuerunt reservatas et juris cautelas. Ad quas illustrissimi domini ejusdem nationis patriarchae exmissus rursus e diametro opposuit reprotestationem. Quantum porro memorata regulativa puncta concerneret, ordinatum est, ut eorundem observantiae invigiletur.

217.

Nalog Marije Terezije kojim dopušta da Ugarska komora, tijekom dvije godine, uplati u županijske blagajne triju slavonskih županija 12000 forinti od kontribucije prikupljene u mjestima Bačke županije. Za potrebe izrade podrazreza poreza će u Osijeku biti ustanovljen poseban odbor te je Srijemska županija izabrala svoje predstavnike

Secundo: Lectum et publicatum est aliud Suae Majestatis sacrataissimae sub 7-a recenter praeteriti mensis Martii expeditum benignum mandatum, quo mediante /154/ eadem Sua Majestas pro sublevatione contribuentium in rationem cassae domesticae horum neo-erectorum Comitatuum clementer resolvere dignata est, ut Excelsa camera regio Hungarica ex contribulatione a locis in Comitatu Bacsiensi noviter incorporatis levanda assignet per duos annos a 1-ma Januarii anni currentis computandos annuatim 12 mille florenos, inter eosdem pro exigentia necessitatis repartiendos. Unde etiam praeciperetur, quatenus habita cum aliis duobus Comitatibus mutua cointelligentia, intuitu eorundem repartitionis cum iisdem Eszekini pro certo eatenus constituendo termino Comitatus iste conveniat, eademque occasione praegravationem quoque in summa contributionali cum iisdem discutiat et in casu non coalitionis motiva praegraviorum eidem Suae Majestati pro ulteriori benigna resolutione submittat. Quorum intuitu siquidem 8-va currentis mensis dies Eszekini praefixa haberetur, penes illustrissimum dom. baronem supremi comitis officii administratorem ex parte Magistratus domini vicecomes, notarius et vicejudex nobilium Vamosy, ex parte vero dominiorum domini de Rosenthall, dominii Illok provisor fiscalis et provisor Sembliensis et alii qui adesse voluerint deputantur. Ubi si negotium allevationis non successerit benigni mandati finito eodem congressu Suae Majestati sacratissimae exmittenda decerni.

218.

Nalog Marije Terezije kojom se zabranjuje preseljenje iz Provincijala u Vojnu granicu i obrnuto, a oni koji su dosad prešli na drugu stranu, tamo neka i ostanu. Zbog nekih vojnika koji su ostali u Provincijalu, a čije preseljenje traže generali u Osijeku i Petrovaradinu, neka se za odobrenje zamoli kraljica

Tertio: Lectum et publicatum itidem est altefatae Suae Majestatis sacratissimae benignum mandatum die 16-ta Martii emanatum vigore cujus ultronea ex provinciali ad militare et vicissim ex militari ad provinciale migratio penitus praeclusa haberetur. Illi vero, qui hucusque ex uno ad aliud transiverunt, nisi integra comunitas esset, in statu quo relinquantur. Unde quandoquidem ex possessione Csalma et ex territorio possessionum Ugrinovcze et Dobanovcze militares non emigrassent, decernitur: pro Csalmensium ibidem permansione, aliorum vero duorum locorum (siquidem dominium ibidem semet continentes militares recipere non vellet) evacuatione imponenda dominos generales Eszekiensem et Petrovaradiensem requirendos esse, et si petito deferre detrectaverint, eatenus Suam Majestatem interpellari.

219.

Reskript Marije Terezije glede malenih desetina između Pečuške biskupije i županijskih podložnika neka se uredi - kraljičin reskript; molba biskupa te utok podložnika vlastelinstava Vukovar i Nuštar

Quarto: Lectum et publicatum est pariter altefatae sacratissimae Suae Majestatis per memoratum reverendissimum dom. cantorem praesentatum, ac sub die 7-ma antelati mensis Martii emanatum benignum rescriptum in eo: Ut dum excellentissimus dom. episcopus et vener. Capitulum /155/ Quinque-Ecclesiensis respectu desumendarum in bonis ejusmodi decimationi in hocce Comitatu praetensive obnoxiis parvarum decimarum semet coram Universitate ista insinuaverrint, evocatis in praesentiam eorundem locorum dominis terrestribus ac subditis praevie amicabilis eatenus compositio tentetur, ea vero non succedente iidem praetendentes ad viam juris relegentur. Cujus intuitu tametsi antelatus reverend. dom. cantor semet insinuasset, quia nihilominus ob brevitatem temporis dominiorum subditi hucce eatenus constitui nequivissent, res in statu quo relinqui debuit. Interim tamen ad ultroneam ejusdem reverend. dom. cantoris requisitionem citra praejudicium et deducendam abinde sequelam admissum est, ut fundi illi parvarum decimarum in praetensive obnoxiis eidem decimationi dominiis Vukovar et Nustar conscribi quidem valeant, nihil tametsi ab iisdem desumatur. Interea vero homines eorundem dominiorum personaliter contituantur, et ad quid tandem semet resolovere velint exaudiantur, quae eorundem declaratio finaliter praefatis praetendentibus ex celebranda proxime generali congregatione notificanda erit.

220.

Nalog Ugarskog namjesničkog vijeća da se županija očituje zbog čega novac koji je prikupljen ubiranjem poreza nije bio uplaćen u ratnu blagajnu. Županija će Vijeću obrazložiti probleme naplate poreza te ga zamoliti da županija bude oslobođena od tereta poreza dok ne bude ubiranje poreza uređeno kraljičinom odlukom

Quinto: Lectum et publicatum est Excelsi consilii regii locumtenentialis de dato 28-vae Febriarii intimatum, cujus in tenore expositum haberetur: quod evolutis prioribus mensibus pecunia a contribuentibus collecta fuerint, nihil tamen contributionis ad cassam Bellicam sit depensum. Super quo genuina informatio exigeretur. Cosntituto proinde eatenus domino cassae perceptore adinventum est usque ad eandem per quemcunque demum factam relationem ob majores anni praeteriti repartitias ex insufficientia miserae plebis enatas pro anno currente nihil incassari potuisse, verum complanatis circa diem 20-ma, ejusdem mensis Februarii prioris anni repartitiis post eandem complanationem currentis incassationem inchoatam et ab eodem tempore binis etiam vicibus pecuniam ad cassam Bellicam subministratam esse. Quod fine informationis eidem Exc. consilio perscribendum erit. Quantum porro incassationem 5/6 sub decursu 6 mensium hybernalium concerneret, exorabitur idem Consilium ne usque dum Comitatus iste magis regulatus et ex clementissimo Suae Majestatis resolutione aliquantum in onere

contributionali alleviatus fuerit, miseram et aliunde satis confusam plebem hoc ignoto his in partibus contribuendi modo agravare dignaretur.

/156/ 221.

Nalog Ugarskog namjesničkog vijeća kojim se naređuje uređenje postaja u Irigu, Kamenici, Rumi te u Vojki za potrebe pješačkih novaka Andrassyjeve pukovnije

Sexto: Lectum est ejusdem Exc. consilii regii aliud de dato 8-vae Martii expeditum intimatum, quo mediante imponeretur, quatenus pro conductione tyronum pedestris legionis Andrasianae semet insinuatuis in gremio hujusce Comitatus loca pro collectaculis aptiora dessignentur. Quo circa ordinatur, ut in talem eventum quo Comitatum huncce iidem conductores attingerent, primo Irrighini, dein Kameniczii expost Rumae, ac tandem in Voika fine collectionis suas habeant statitones.

222.

Nalog Ugarskog namjesničkog vijeća s popisom plaća i nagrada u privitku, vezano uz prošlogodišnje odluke koje je potvrdio Aleksandar Patačić prigodom posjeta novouspostavljenih županija. U privitku naredbe se nalazi specifikacija plaća, nagrada i ostalih godišnjih troškova županije

Septimo: Lectum itidem est et publicatum ejusdem Excelsi consilii intimatum sub 14-ta praefati mensis Martii emanatum, una cum ibidem acclusa salariorum et respective stipendiorum, ac aliarum expensarum annue in Comitatu isto necessariarum specificatione. In cujus contextu uberius continerentur benigne ratificatae illustrissimi dom. comitis Alexandri Patacsics consiliarii et camerarii Caesareo-Regii, qua visitationis harum neo-incorporatarum partium commissarii anno proxime praeterito factae dispositiones, quod pro observamine penes prothocollum reponitur. Protestationis porro ex parte dominii Vukovar ad hoc punctum introporrectae inprothocollatio et testimonialium extradatio pro hic et nunc usque Eszekiensem contributionis pertractationem differtur.

223.

Obavijest Ugarskog namjesničkog vijeća da je Kristijan August Paluška od Marotha, zbog vjerne službe prema austrijskoj kući, bio imenovan kraljičinim savjetnikom i bio primljen među savjetnike 22. veljače 1747.

Octavo: Lectum pariter est toties repetiti Exc. consilii eadem die 14-ta Martii expeditum intimatum, in quo notificaretur dominum Crhistianum Augustum Paluska de Maroth, ita exigentibus praeclaris ejusdem Belli domique augustae Domui Austriacae et bono publico praestitis servitiis, atque hinc comparatis meritis per Suam sacratissimam Majestatem in numerum et ordinem consiliariorum Regiorum Hungaricorum die 22-da recenter praeteriti mensis Februarii benigne receptum esse, hancque ejusdem

receptionem in hoc quoque Comitatu publicandam benigne commissum extitisse, quae modo praevio perlecta pro publicata declaratur.

224.

Nalog Ugarskog namjesničkog vijeća da županija brine o urednoj službenoj korespondenciji s pokrajinskim povjerenikom. Županija odgovara kako uz pomoć županijskog blagajnika dovoljno obavještava Mihovila Ignjata Cserkiczyja, pokrajinskog povjerenika, o pitanjima kontribucije

Nono: Lectum est aeque ejusdem Exc. consilii sub 17-ma attacti mensis Martii hucce directum intimatum id perhibens, ut Comitatus iste debitam cum districtus hujus provinciali commissario in rebus officii correspondentiam foveat. Ad quod rescribendum concludi: /157/ Quod siquidem Comitatus continuo considere non posset, fine celerioris responsi et informationis eae et tales ejusdem domini provincialis commissarii litterae in quibus potissimum contributionis negotium tangebatur, cum domino generali Comitatus perceptore comunicatae fuerint, ad quas etiam idem dom. perceptor plenarias suppeditavit informationes. Unde eidem domino provinciali commissario sufficienter alioquin informato, neque aliquo defectu emergente nec superaret ratio conquerendi.

225.

Nalog Ugarskog namjesničkog vijeća da županija dostavi podatke o naplati zaostataka nastalih iz troškova održavanja Kongresa ilirskog naroda te koliki je udjel županije u njima. Zbog tog razloga neka se i karlovačkom patrijarhu naloži da što brže podatke dostavi županiji

Decimo: Lectum est ultronee saepefati Excelsi consilii sub eadem 17-a Martii expeditum intimatum, in quo ex clementissima Suae Majestatis resolutione injungeretur, ut in incassatione restantiarum, quae ex sumptibus occasione congressus Illyricae nationis cum interventu dominorum commissariorum regiorum celebrati repartitis resultarent, in quantum Comitatum huncce tangeret, nullum impedimentum ponatur, genuina nihilominus, facta desuper investigatione eidem Excelso consilio submittatur informatio: a quibus? Quo titulo? Per quos? Quantumve hactenus exactum fuerit? Ea propter hicce praesenti domini illustrissimi patriarchae Carloviczensis exmisso ad ipsum imponitur, ut super praeviis specifica quantocyus Comitatui submittatur connotatio.

226.

Nalog Ugarskog namjesničkog vijeća da se istraži krađa skupocjenog namještaja, koji je bio ukraden u Beču i pronađen u županiji. Istraga se mora provesti u trajnosti, a počinitelji uhvatiti. O svemu neka županija izvijesti Vijeće

Undecimo: Lectum est aliud antefati Excel. consilii intimatum, die 6-ta Aprilis expeditum unacum acclusa ibidem specificatione, de certis Viennae furto sublatis gemmatis supellectilibus sonans eoque fine ad Comitatum directum, quatenus praeattacti enormis

furti authores et complices in Comitatu hoc nefors latitantes, nec secus et praeattactae res pretiosae nefors in gremio hujus Comitatus jam etiam distractae resciantur rescitique fures et complices illico compraehendantur, atque res quoque compertae ad manus magistratuales recipiantur, super eoque idem Excelsum consilium indilatae informetur. Quod sub secreto per dominos magistratuales investigandum decernitur.

/158/ 227.

Nalog Ugarskog namjesničkog vijeća kojim od županije traži obrazloženje zbog teške naplate kontribucije

Duodecimo: Lectum tandem est memorati Exc. consilii intimatum de dato 14-tae praeteriti mensis Aprilis, cujus contextu Comitatus hicce in exolutione quanti contributionalis morositatis argueretur, rescribendumque conclcudi: Exolutionis tardiorem progressum minime a morositate, verum ab incapacitate multum praegravatae hujus Comitatus plebis evenire et nisi alleviamen quodpiam eidem supervenerit, deinceps etiam procul dubio eventurum. Unde exorandum erit idem Excelsum consilium ut sua gratiosa ope in ejusdem contributionis alleviatione ad Suam Majestatem sacratissimam gratiose patrociniari dignaretur.

228.

Dopis Jurja Branjuga, zagrebačkog biskupa i banskog namjesnika, s potvrdom spisa Povjerenstva za prisjedinjenje. U predmetu uređenja zatvora i doma za kaštelana i službenike, odlučeno je da se zamoli princa Odeschalchija da iločka tvrđava i dalje bude na raspolaganju županiji. U pogledu dnevnica županijskih službenika, zamolit će se Ugarsko namjesničko vijeće da županijski službenici imaju jednake dnevnice poput ostalih ugarskih županija

Decimo 3-tio: Lectae sunt excellentissimi dom. episcopi Zagrabiensis qua locumtenentis Banalis die 18-va Martii Zagrabiae expeditae, una cum acclusa copialiter ratificatione actorum visitationis commissionis. In qua siquidem de censu quoque carcerum et domus castellani, nec non domum officialium dominio praestando mentio fieret, scribendum veniet serenissimo principi ab Odeschalco, quatenus idem vigore literarum consensualium serenissimi condam principis genitoris sui in libero eorundem usu Comitatum et officiales relinquere dignaretur. Excelsum porro consilium locumtenent. interpellandum erit, ut idem diurna officialium in publico extra Comitatum procedentium ad normam diurnorum in comitatibus regni Hungariae usitatorum exoptare haud gravaretur.

229.

Pritužba Antuna Guadagnija, zapovjednika grada Osijeka, protiv Pavla Vinčevića, suca iz Banovaca, koji je u Banovcima prije nekog vremena ubio graničara Savu Maletića, pomilovanog razbojnika. Županija nudi generalu zajedničku istragu, ukoliko nije zadovoljan s dosadašnjim ishodom istrage i iskazom suca Vinčevića

Decimo 4-to: Lectae sunt literae dom. generalis Eszekiensis de dato 4-tae currentis querelis contra Paulum Vincsevics judicem Banovczensem complexae, qui in eodem loco Banovcze, alias incl. dominio Vukovar adnexo certum militaris jurisdictionis hominem Szava Maletics vocatum alias praedonem amnystiatum ante aliquot ab hinc dies interemit. Ad quod rescribendum concludi: Ex inquisitione eatenus peracta eidem domino generali exmittenda apparere: Dictum judicem in defensionem sui, hominem antehac etiam insignem praedonem et sua priora facinora eadem occasione repetere volentem occidisse. Ex quo si idem dom. generalis capacitam non voluerit, Comitatus non difficultabit cum uno militari officiale ibidem insertos testes rursus in examen assumere et negotium hocce in praesentia ejusdem officialis ultro quoque et ex superabundanti investigare.

230.

Odgovor Komaronske županije na zahtjev Pavla Demetrovića da mu se izdaju spisi o njegovom plemstvu. Županija, zbog nepostojanja zapisnika iz tog vremena, ne može udovoljiti zahtjevu

Decimo 5-to: Lectae sunt incl. Comitatus Comaroniensis responsoriae ex generali sua die 21-ma /159/ mensis Martii Comaromanii celebrata congregatione ad huncce Comitatum datae, in quibus deprecaretur idem incl. Comitatus se postulata hujus Comitatus intuitu exmissionis recognitionalium super publicatione litterarum armalium Dimitrovicsianarum deferre non potuisse, siquidem ejusdem temporis prothocollo suo per injuriam temporum privatus esset. Quo circa instantem Paulum Dimitrovics pro hic et nunc consolari non posse.

231.

Upit Mihovila Ignjata Cserkiczyja, pokrajinskog povjerenika, zbog čega je u županijskoj blagajni zadržan novac od poreza te upit istog povjerenika o dodjeli mjesta zaduženih za provedbu novačenja novaka za Andrassyjevu pukovniju

Decimo 6-to: Lectae sunt binae domini provincialis commissarii literae: 1-mae de dato 10-mae Martii intuitu exmittendae Excelso consilio regio informationis cur in cassa Comitatus incassata contributio detenta sit? 2-dae de dato 22-dae ejusdem mensis Martii intuitu assignationis locorum pro conductione collectatione tyronum incl. Andrasianae legionis super quo utroque jam superius dispositum habetur.

232.

Objava zaključaka dviju malih županijskih skupština, održanih 17. prosinca 1746. i 23. siječnja 1747.

Decimo 7-mo: Praesentata et publicata sunt binarum particularium congregationum acta prioris sub 17-ma effluxi mensis Decembris, alterius vero 23-tia Januarii anni currentis Illokini conclusa, quae omnia suo ordine et serie prothocollo inserenda decernuntur.

233.

Zahtjev Ugarskom namjesničkom vijeću da dostavi županiji nacrt opaski potrebnih u postupku dokazivanja i odobravanja plemstva

Decimo 8-vo: Quandoquidem respectu comprobationis nobilitatis plures subversarentur reflexiones, ut eo securius tam hucusque semet in Comitatu isthoc insinuantes, quam deinceps insinuaturi in caetum et numerum Comitatus hujus nobilium assumi valeant, ab Excelso consilio regio locumten. schema talium reflexionum alioquin reliquis comitatibus jam hactenus transmissum expostulandum determinari.

234.

Imenovan je županijski odbor za pregled blagajničkih računa

Decimo 9-no: Effluxo jam militari anno 1746. pro exigendis ejusdem anni perceptoralibus rationibus penes dominum Comitatus notarium domini judex nobilium Szlavics et vicejudex Vamosy, ex parte vero dominiorum dominus Ambrosius Pletter incl. dominii Illok administrator et dom. Matthias Englics incl. dominii Vukovar provisor deputantur. Qui domini deputati pro die 12-ma affuturi mensis Junii Illokini congressuri eandem rationum exactionem et censuram assument et finaliter terminabunt, paratamque dein in primitus celebranda Comitatus congregatione ursiti praesentabunt.

235.

Imenovanje Franje Felbera nadzornikom vukovarskih vojarni i Matije Urbanca nadzornikom iločkih vojarni

Vigesimo: Quandoquidem Franciscus Telber ab instaurato Comitatu isto casarmarum Vukovariensium bonam omnino curam et attentam inspectionem ad hanc usque diem gessisset, fideretque ursitas deinceps etiam parem earundem curam habiturum pro earundem casarmarum reali inspectore erga salarium annuum flor. 50 assumitur, salarii sui exordium a 1-ma Januarii anni currentis habiturus. Nec absimiliter pro casarmarum Illokiensium ejusdem inspectore Matthias Urbanecz /160/ cum salario florenorum 40. a 1-ma venturi mensis Junii decursuro aeque assumitur et denominatur.

236.

Sukladno molbi župnika iz Tordinaca, odlučeno je da su kalvinisti s posjeda Antin i Tordinci dužni obilježavati katoličke blagdane te da im sakramente krštenja i vjenčanja podjeljuje katolički župnik, kao i to da budu pokapani na katoličkom groblju

Vigesimo 1-mo: Erga instantiam parochi Tordinczensis determinatur, ut Calvinistae in possessionibus Tordincze et Antin incl. dominii Vukovar, donec in gremio Comitatus tollerabuntur, festa decretalia ecclesiae Romano-catholicae obsevare, uti et pro baptisatione prolium suarum, copulatione matrimoniali, ac denique mortuorum sepultara idem

catholicum Tordinczensem parochum adhibere teneantur. Praedictus porro Calvinianus per dominum processualem judicem nobilium Szlavics inhibendus veniet, ne amplius ad dicta loca accedere praesumat, quae constitutio in iisdem etiam possessionibus publicanda et ejusdem effectuatio per dictum dom. judicem nobilium serio inculcanda erit.

237.

Predstavka Marka Stojanovića i ostalih s vlastelinstva Ilok, jer im službenici vlastelinstva Ilok brane boravak na posjedu. Županija donosi gotovo jednoglasnu odluku da se pravo slobodnog boravka, u skladu sa zaključkom Ugarskog sabora 29.1741., treba odnositi i na došljake u županiju. Stoga se do druge odluke svim vlastelinstvima, a posebno vlastelinstvu Ilok, zabranjuju daljnja sprečavanja i uvođenje novih tereta, budući da podložnici već plaćaju kontribuciju, porez za domaću blagajnu i vlastelinstvu.

Vigesimo 2-do: Ad querulosam Marci Sztojanics et aliorum in dominio Illok negotiantium repraesentationem in eo: quod eosdem domini officiales dominales a libera in possessionibus ubi iidem querulantes degerent, negotiatione, non obstante priori Comitatus determinatione impediant, et quasdam ab iisdem desumptiones praedendant. Ultro comuni totius ursittis, praeter ejusdem dominii dom. provisorem fiscalem et dom. provisorem Sembliensem voto et opinione concluditur et determinatur, quod siquidem liberum questus et negotiationis exercitium dictante artic. 29. 1741. non modo domesticis ab antiquo hominibus, vero etiam expost ex aliis provinciis advenis et semet ad aliquem pagum, collocantibus liberum admitteretur. Et alioquin iidem instantes ex ejusmodi negotiatione tam contributionale, quam terrestrale onus penderent, quin immo pro cassa etiam domestica conscripti et taxati haberentur, taxaque talis desumeretur. Nimiumque quantum praeterea metueretur, ne per talem impeditionem, aut aliqualem ab iisdem novam desumptionem, consequenter inductam novitatem miseri homines non modo enerventur, verum etiam facillime publicum tangente damno dissipentur. Sed et eo in consideratione sumpto, quod dominium praesertim Illok in talis desumptionis usu hucusque non praeextiterit, ideo pro his praesertim circumstantiis usque ad revocationem praesentis statuti, ab ejusmodi impeditionibus et desumptionibus non modo idem dominium Illok verum et cuncta reliqua in Comitatu dominia sub poena publicas dispositiones exequi nolentium penitus abstineant, iisdem nihilominus negotiatoribus exceptis publicis nundinis extra possessiones habitantionum suarum negotiari penitus est interdictum. Quae constitutio per dominos ordin. et vicejudicem nobilium ad notitiam incolarum danda aeque determinatur.

Vojarna u Vukovaru, 16. svibnja 1747.
Mala županijska skupština, nastavak prijašnje skupštine

/161/ **Anno eodem, die vero 16-ta praeattacti mensis Maii ibidem**, subque praesidio supratit. illustrissimi domini baronis supremi comitis officii administratoris, praesentibus ex parte Magistratus dominis vicecomite, generali perceptore, Francisco Szlavics ordin., Georgio Purullics et Emerico Vamosy vice judicibus nobilium nec non Michaele Csech notario, ex parte vero dominiorum domino de Rosenthall dominii

Vukovar plenipotentiario, in forma supplementi celebrata est particularis antelati Comitatus Syrmiensis congregatio, in qua ultro acta et conclusa sunt sequentia:

238.

Nacrt remonstracije kraljici koji je bio sastavljen na sjednici odbora za diobu poreza Bačke županije između tri novouspostavljene županije, održane u Osijeku 10. svibnja 1747.

Vigesimo 3-tio: Lectus est conceptus literarum Suae Majestati sacratissimae ex congressu Eszekiensi formalitate puncti 2-di praesentium actorum instituto, per hos tres neo-incorporatos Comitatus die 10-ma currentis in homagiali devotione transmissarum, in quibus humillime remonstratum haberetur, in repartitione attactorum 12000 flor. eosdem Comitatus ita coaluisse ut ex iisdem Syrmiensi 4000 flor., Vereczensi 4200, tandem Posegano 3800 flor. obveniant. Supplicatumque extitit, ut eadem repartita summa non ex Budensi verum hujate cassa Bellica clementer assignaretur. Intuitu porro quanti contributionalis repraesentatum est omnes tres Comitatus ita oneratos esse ut unus alterius onera nullatenus assumere et ferre possit. Reservato caeteroquin in casu necessitatis intuitu alleviationis ad eandem Suam Majestatem recursu.

239.

Zahtjev da se obavi istraga i sastavi popis iz kojih su mjesta i koji su se stanovnici preselili u koja mjesta s područja Vojne granice. Za provedbu se zadužuju Franjo Slavić i Juraj Purulić za vlastelinstvo Vukovar, dok se za preostala vlastelinstva i posjede zadužuje Mihovil Cseh, županijski bilježnik s Josipom Belajem, plemićkim podsucem.

Vigesimo 4-to: Ut penitus in notitiam Comitatus devenire possit, qui? et quot? ac ad quas Comitatus possessiones ex locis ad Confinia applicatis semet tempore incorporationis ad migrandam resolventes transiverint, pro eorundem investigatione et sequaciter individuali conscriptione in dominio quidem Vukovar domini Franciscus Szlavics ordin. et Georgius Purullics vicejudex nobilium, in reliquis porro dominiis, uti et possessionis Csalma, Pernishevcze, Deecs, Bresztacs, Ingyie, nova connotatione dominus Comitatus notarius cum dom. Josepho Bellay vicejudice nobilium denominantur, qui quo ocyori fieri poterit tempore eandem investigationem et conscriptionem assument et id ipsum in proxime celebranda congregatione adinveniendis proportionatum onus impositum praesentabunt. Caeterum eodem contextu investigabuntur ii etiam, qui post diem 16-tam Martii emanationem quippe benigni regii migrationem inhibentis mandati ex jurisdictione Comitatus ad Confinia transiverunt, ad eandemque congregationem hoc quoque meritum referetur.

/162/ 240.

Traži se dodatna obavijet o broju kosaca vinograda koje posjeduju strani stanovnici. Za bržu izradu popisa zaduženi su Mirko Vamosy i Ivan Bogdanić, plemićki podsuci.

Vigesimo 5-to: In eo quoque uberiorem informationem necessariam esse adinventum est, quotnam effective vinearum fossores in jurisdictione Comitatus istius extranei incolae possiderent. Pro eorundem igitur celeriori conscriptione domini Emericus Vamosy et Ioannes Bogdanics vice judices nobilium denominantur.

241.

Prigovor vlastelinstva Vukovar da je preopterećen iznosom kontribucije koji mu je dodijeljen razrezom kontribucije te su određene izmjene

Vigesimo 6-to: Quandoquidem dominium Vukovar et protestatione sua mediante sub puncto 7-mo praesentium actorum compraehensa et verbaliter etiam in quanto contributionali se nimium quantum praegravatum esse commonstrasset, applacidatum est, ut ex obtingente eidem dominio quanto a 1-ma proxime praeteriti mensis Februarii per subsequas anni currentis tres angarias a qualibet singulatim angaria floreni 400 defalcentur, ab eosdemque defalcata eadem summa a transmigrantibus et aliis in puncto 24-to contentis locis modo praevio taxandis ad cassam contributionalem refundatur. Eo quoque declarato, quod si ab iisdem antelata modalitate taxandis incolis notabilior summa sufficiensque congesta fuerit, in 1-ma quoque venturi anni angaria dictum dominium Vukovar in totidem florenis alleviandum veniat. Quo ordinato siquidem fundamentum protestationis ejusdem dominii cessaret, testimonialium quoque superinde extradatio supervacanea et non necessaria comperitur.

242.

Analiza specifikacije županijskih troškova navedenih u sedmom zaključku Velike skupštine 4. svibnja 1747. Sukladno podrazrezu poreza za kopače i šljivike pravoslavnih redovnika na prostoru vlastelinstva Ilok, potrebno je proporcionalno dodati i na ostalim mjestima

Vigesimo 7-mo: Siquidem in specificatione sub puncto 7-mo praesentium actorum memorata contenti milites et casarmarum inspectores pleno numero nondum conducti haberentur, ducto accuratiori calculo adinventum est pro ordinariis anni currentis expensis requiri tantumodo 6104 fl., pro extraordinariis vero circiter 1500 fl., in toto 7604 fl. Quia vero a Sua Majestate sacratissima clementer assignata summa non nisi ad 4000 florenos tenore puncti 23-tii exurgeret, a fundis porro cassae domesticae una cum remansa ab anno praeterito exigua quantitate non plus quam 2400 circiter fl. evenirent, facientem insimul 6400 fl. igitur in completionem praeinsertae 7604 fl. summae adhuc repartiendi venirent 1204 fl. in omnem tamen eventum repartientur 1400 fl. per contribuentem plebem cum reflexione oneratorum locorum supportandi. Cujus repartitionis occasione siquidem ex beneficio subtractorum a generali connotatione fossorum et prunetorum in fundis calugerorum existentium per subrepartitionum totum et solum dominium Illok participasset, restans ab iisdem fossoribus et prunetis quantum ejusdem dominii obtingentiae /163/ addendum et proportionaliter ad cuncta ejusdem individualia loca imponendum erit, a paritate rationis id ipsum in dominio Mitrovicz, ac locis cameralibus instituendum.

243.

Budući da posljednja doznaka Povjerenstva za prisjedinjenje upućena županijskoj blagajni nije bila prihvaćena po blagajniku ratne blagajne u Osijeku, ta je doznaka bila izbrisana iz računa, što je protivno pozitivnoj kraljičinoj odluci te su kontribuenti bili prisiljeni isplatiti dodatnih 1000 forinti za županijsku blagajnu. O tome je potrebno uputitit interpelaciju Ugarskom namjesničkom vijeću

Vigesimo 8-vo tandem et ultimo: Ex relatione domini generalis Comitatus perceptoris actu ex hybernali computu Eszekino reducis uberius perceptum est. Ultimam Excelsae incorporationis commissionis pro cassa domestica anni praesenti extradatam in 1119 fl. assignationem per perceptorem Bellicum Eszekiensem haud quaquam acceptatam, atque ideo in computu suo pro parata inductam, expunctam esse. Quia vero idipsum positiva Suae Majestatis resolutione diametro contrariaretur et secus etiam ex insufficientia omnium Excelsae commissionis assignationum pro supplemento cassae domesticae ejusdem anni contribuens plebs adhuc fere 1000 fl. suportare coacta fuisset, interpellandum erit Excelsum consilium pro ejusdem assignationis acceptatione.

Tenor

Intimati Excelsi consilii regii locumtenentialis superius sub N-ro 7-imo mentionati ratificationem actorum visitationis commissionis compleri.

245 /!/

Illustrissimi etc. Dum anno praeterito illustrissimus dom. comes Alexander Patacsics consiliarius Hungarico-aulicus qua visitationis commissarius regius, ad incorporatos Syrmiensis et inferioris Sclavoniae Comitatibus fine eo, ut videlicet ex praevie peractis horum Comitatuum conscriptionibus novam et rectam proportionem juxtaque illam tam contributionalium, quam aliorum onerum publicorum repartitionem cum Comitatibus elaboretur, et si fieri potest, adhuc ante eotum futuram jam vero praeteritam 4-tam Novembris adeoque pro elapso etiam anno in effectum deducat. Praeterea de formanda etiam in singulis Comitatibus cassa domestica, si nondum factum esset, curam habeatur. An item lineae Confiniariae in ductu suo per incorporationis commissionem factam rite subsistant? informationes capiat. Cum item et qualiter Comitatuum Magistratus instructiones suas observaverint perquirat et investiget, ac demum super omnibus et singulis sacratissismae Suae Caesareo-Regiae Majestati relationem faciat, benigne exmissus extitisset, idemque dom. comes abinde redux praeterito /164/ mense Octobri humillimam relationem suam exhibuisset, desuper in ordine ad contributionalia et eo influentia clementer resoluta habentur sequentia:

Modus videlicet et norma contribuendi his comitatibus non praescribitur, sed negotium hoc prudentiae magistratuum comitatensium relinquitur. Pro sublevamine autem subditorum contribuentium ratione cassae domesticae benigne resolutum est ut Camera regia ex contributione a locis in comitatu Bacsiensi noviter incorporatis levanda

annuatim 12 mille florenos assignet, per hos neo-incorporatos comitatus non aequaliter, sed pro exigentia necessitatis cujuslibet inter se, Eszekinum (uti jam dominationibus vestris Vienna perscriptum habetur) concursuros repartiendos. Haec porro solutio duret tantum per duos annos a 1-ma Januarii anni currentis incipiendo. Insuper id etiam dominationibus vestris jam commissum exstitit ut ubi alia pro instituenda praemissa repartitione Eszekinum convenerint, occasione illa etiam difficultates, si quae circa praegravationem quanti contributionalis inter praebilatas dominationes vestras superessent discutiantur et adjustentur, casu quo autem desuper inter se convenire nequirent, allegata ad invicem motiva sacratissimae Suae Caesareo-Regiae Majestati pro ulteriore benigna resolutione humillime submittanntur.

Et quamvis quidem sacratissimae Suae Caesareo-Regiae Majestati hic advoluta expensarum pro domesticis necessitatibus annue requisitarum specificatio porrecta fuerit, invigilabunt tamen et curabunt praelibatae dominationes vestrae, ut arbitrariae et dispendiosae errogationes pro exigentia art. 63. 1723. praecaveantur et conscriptiones beneficiorum seu fundorum pro cassis domesticis taxandorum, si nondum peractae essent, peragantur et quantumcunque fieri potest aggravatio contribuentium hoc etiam passu evitetur.

Quia vero in comitatu hoc Syrmiensi (uti praenominatus dom. comes retulit) proportio generalis etiam inter dominia, uti in Vereczensi et Posegano factum est, propter graves in conscriptione signanter quatuor dominiorum Illok, Mittrovicz, Semblin et Carlovecz comissos errores, ac defectus ipso praesente ibidem elaborari non potuerit, ideo praelibatae dominationes vestrae eandem juxta novam, quam dictus comes fieri ordinavit /165/ conscriptionem quantocyus elaborabunt et juxta illam onera publica proportionate etiam inter dominia et dominia ubi opus fuerit, subdivident et repartientur. In futurum autem ad normam in regno hoc Hungariae observari solitam modus solutionis quanti contributionalis /quemadmodum praetitulatis dominationibus vestris nuperrime intimatum fuerat), a die 1-ma Novembris ut quinque sextalitates per sex menses hybernales, sexta sextalitas per residuos sex menses aestivales exigatur, in his quoque neo-incorporatis comitatibus, inducendus et observandus erit. Pro praeterito autem anno militari 1746. observabitur proportio praesente praerepetito domino comite in comitatbus elaborata et per consequens quae loca respective plus contribuerunt, quam ipsis successive adrepatitum fuit, illud ipsis in currens quantum imputetur, quae loca autem minus praestiterunt, defectum supplere teneantur.

Porro quod antiquas in comitatu hoc Syrmiensi signanter in dominiis Illok, Mitrovicz et Semblin, etiamnum in novemdecim mille aliquot centenis flor. (uti Suae Majestati sacratissimae relatum est) haerentes quanti contributionalis restantias, in parte etiam loca illa (uti praetenditur) et praedia, quae a dictis dominiis ad Confinia militaria tam occasione incorporationis, quam ante hac quoque pro Clementinis et Albanensibus avulsa sunt respicientes benigne aeque resolutum habetur, ut a parte praespecificatorum dominiorum liquidatio praetensarum restantiarum a dictis locis et praediis debitarum ibidem in facie loci coram Bellico et provinciali comissariis, cum interventu unius militaris

et cameralis, duorumque comitatensium officialium cum regio ibidem perceptoratu celeriter instituatur et informatio submittatur compertoque eo, quod super praevio modo avulsis dictorum dominiorum locis et praediis ante sui avulsionem restantiae contributionales incasserint, ejusmodi restantiae a summa restantiarum dictorum trium dominiorum defalcentur et ex parte militari ab iisdem locis incassentur. Residuae autem, quae dominia manebunt, ab iisdem dominiis exigantur, interea autem donec praemissa restantiarum liquidatio et separatio in effectum deducta /166/ fuerit, iisdem dominiis executio militaris propter antiquas illas restantias non imponatur. Caeterum ut domini partium illarum terrestres et eorundem officiales, nunc in primordio per aliquod tempus ab incassatione quanti contributionalis in bonis suis abstineant et illud solis comitatuum officialibus relinquant, praeterea, ut bonificationes contribuentibus ex aerario regio dum et quando obvenientes non amplius per dominia et eorundem officiales recipiantur, verum tales comitatuum perceptoribus erga quietantias ipsorum consignentur, et per ipsos dein pagorum libellis inscribantur, item ut in transenis militaribus quietantiae transeuntium militum praesentibus comitatensibus officialibus erga recepisse per incolas tradantur, judices item et notarii pagorum a solis duntaxat quarteriis militaribus et praejuncturis angariis exempti sint, in reliquo autem ad instar aliorum incolarum a fundis et facultatibus suis proportionate contribuere et onera publica supportare debeant. Et ut pro diurnis officialibus in comitatu Posegano dietim praeterea occasionem non ultra duos florenos solvantur, in his factas praedicti domini comitis dispositiones benigne approbavit Sua Majestas sacratissima et ad singulum horum neo-incorporatorum comitatuum cum eo additamento, ut salarisatis officialibus comitatensibus in publicis procedentibus exmissis intra comitatum nulla penitus diurna (ut jam in Hungaria etiam inductum est) pendantur extendit.

Ac insuper etiam id clementer ordinavit: ut pro tolendis in futurum confusionibus ex eo, quod quantum quoque pro re fortificatoria ab his comitatibus annue solvi solitum, promiscue, cum quanto ordinario contributionali ad cassam ibidem Bellicam, seu perceptoratum regium Eszekiensem solutum fuit, enatis a modo in posterum idem quantum pro re fortificatoria ordinatum, non amplius ad dictam cassam Bellicam, verum directe ad cassam ibidem fortificatoriam et ejusdem officium erga solitas quietantias administretur, quod ipsum etiam per Consilium aulae bellicum et Cameram regiam suo expedietur loco.

/167/ Praeterea vero hoc etiam clementer resolvit summefata Sua Majestas Caesareo-Regia, ut novum regulamentum militare pro parte regni Hungariae resolutum et publicatum, ad tollendas etiam hoc in passu ulteriores in comitatibus districtus hujusce inferioris Sclavoniae et Syrmii per suprafatum dominum comitem repraesentatas confusiones circa illa, quae dispositiva sive regulativa sunt, etiam in his neo-incorporatis comitatibus, a modo imposterum observetur. Quo ad alia vero, quae aerarium regium suo modo concernuntur (uti sunt salagamum), hactenus ibidem juxta illarum partium usum, militiae regiae dari solitum ac foeni sive pecuniis per menses aestivales in Hungariae regulamentaliter praescripta bonificatio et reliqua ibidem hactenus usitata,

ad toties fatos hosce neo-incorporatos comitatus non extendatur, sed eatenus usus, qui ibidem hactenus vigebat, imposterum quoque et donec Suae Caesareo-Regiae Majestati aliter disponere clementer visum fuerit observetur.

Ultra praemissa id etiam clementer applacidatum est, ut excessus et damna per baronem Trenck, aut homines ipsius incolis et dominiis illarum partium illata, in quantum liquidari et comprobari poterunt, ex proventibus sequestratorum ejusdem bonorum bonificentur, praevie autem illorum excessuum et damnorum liquidatio, coram eo fine specialiter exmittendis bellico et provinciali commissarii in praesentia officialium comitatensium instituantur et pro ulteriori resolutione Suae sacratissimae Regiae Majestati submittantur.

His itaque praevio modo benigne resolutis praefatae dominationes vestrae in quantum partium suarum fuerint sese accomodabunt et regulanda, quam exactissime regulabunt.

Datum ex Consilio regio locumtenentiali Posonii die decima quarta mensis Martii anno Domini millesimo septingentesimo quadragesimo septimo celebrato.

Praetit. Dominationum vestrarum ad officia paratissimi

Comes Ioannes Palfi, m. pr.

Georgius Frabankovics, m. pr.

Michael Schido, m. pr.

/168/ 246.

Tenor

Benigni rescripti Regii ad dominos Status et Ordines regni Croatiae super ratificatione actorum visitationis commissionis sub N-ro 13-tio mentionati:

MARIA THERESIA etc.

Reverendi, honorabiles etc. Posteaquam anno praeterito fidelem nostrum spectabilem ac magnificum cimitem Alexandrum Patachich camerarium et consiliarium nostrum regium Hungarico-aulicum, qua visitationis commissarium nostrum ad neo-incorporatos Syrmii et inferioris Sclavoniae comitatus fine eo, ut videlicet ex praevie jam peractis antelatorm trium comitatuum conscriptionibus novam et rectam proportionem et onerum publicorum repartitionem elaboretur, de formanda etiam in singulis comitatibus domestica (si nondum factum esset) curam habeatur, an item lineae confiniariae in ductu suo per commissionem incorporationis facto rite subsistant informationes capiat, num demum et qualis comitatuum Magistratus instructiones suas observarunt perquiratur et investiget ac super omnibus et singulis Nobis relationem faciat benigne exmisissemus, idemque comes abinde redux Nobis praeterito mense Octobris humillimam relationem suam exhibuisset, desuper in ordine ad politica et juridica, cassamque domesticam concernentia sequentia clementer resolvimus:

Ut pro sublevamine subditorum seu contribuentium illorum comitatuum ratione cassae domesticae, juxta hicce annexum schema annue insimul ad viginti septem mille eventuale comparatae Camera nostra regia ex contributione a locis in comitatu Bacsiensi noviter incorporatis levanda assignet, per duos annos a 1-ma Januarii anni currentis computandos annuatim 12 mille fl. inter dictos tres comitatus, per ipsos inter se (uti ipsis jam benigne intimavimus) eo fine Eszekini concursuros, non aequaliter, sed juxta exigentiam necessitatis cujuslibet comitatus repartiendos, hoc etiam superaddito, ut arbitrariae et dispendiosae erogationes, virtute etiam articuli 63. 1723. vetitae praecaveantur et /169/ conscriptiones

Beneficiorum pro cassa domestica, in singulis comitatibus taxandorum (si nondum peracta essent) peragantur et quantumcunque fieri potest aggravatio contribuentium evitetur et super omnibus et singulis perceptis et errogatis (uti dictis comitatibus aliunde jam vi instructionis ipsorum commissum est) rationes dare teneantur.

Praeterea retulit Nobis idem comes, quod in dominio Illok fiscalem procuratorem acatholicum fundamento articuli 46. novissimae diaetae ex servitio dimitti jusserit, dominia in comitatu Posegano contra subditos excedentia ad observationem regulamenti de anno 1737. eo in passu emanati et ibidem publicati reflexerit, et ut jura sua dominalia (ubi necessitas fuerit) per Sedes dominales regulare studeant, res vero sub commissione neo-aquistica judicata, quae per comitatum contra positivum instrumentis suae punctum alterata fuerat, priori vigore restituatur ordinaverit, in omnibus autem tribus comitatibus justitiam in criminalibus debite administratam fuisse, in comitatu vero Verecziensi propter eotum accumulatum malefactorum numerum, eam se dispositionem fecisse refert idem comes, ut illorum delinquentium, quorum excessus ex inquisitionibus leviorem civilem et arbitrariam poenam, post se trahere videretur, causas vicecomes per comitatum authorisatus cum sibi adjunctis eodem loco residentibus judice et vicejudice nobilium summarie solum revidat, et proxima sedria scripto referat, cessante autem praemissa ratione, haec quoque dispositio iterum cesset, in causis autem civilibus semet in comitatu Posegano, inque dominio Illokiensi itidem disposuisse, ut officiales dominales pro revidendis notabilioribus subditorum causis, uti plures concurrunt de tempore in tempus Sedes dominales legaliter instructas celebrent, vicecomitem autem et judices nobilium promiscue hactenus causas judicantes ad praescriptum artic. 35. 1729. regulavisse, sed et dominia quoque ut fora inpensionalia exactivis errent et causantibus justitiam administrent admonuisse, in aliis autem comitatibus nullum in administranda justitia defectum compertum esse retulit, hisque superaddidit idem comes quod vindex justitiae rigor per decursum praeteritae hyemis cum partibus illis produxerit effectum, quod regio illa latronibus et praedonibus antehac multum reperta jam poena securitati publicae sit restituta, quos dicti comitis dispositiones benignissime approbantes iisdem hoc /170/ duntaxat addendum esse duximus, ut comitatus ad continuandum administrandae justitiae zelum ulterius quoque adhortentur.

In ordine vero ad lineas confiniarias refert saepefatus comes, quod nonnullas exiguas siquidem in comitatibus Syrmiensi et Posegano, majorem autem in altero

comitatu Veröczensi, quo ad occupationem territorii Diakovariensi per confiniarios via facti attentatam repererit differentias, circa quas clementer resolvimus ut comitatus, qui eatenus gravamen habent semet idcirco praevie apud praefecturam nostram militarem ibidem tanquam primam instantiam pro remedio insinuent, ibidemque agenda agant, non obtento autem ibidem remedio tandem primo recurant et gravamina sua fundate repraesentent ut hoc etiam in aliis casibus et occurrentiis semper observent, et non statim praeterita prima instantia ad Nos vel Aulam nostram recurrant.

Ulterius retulit idem comes, quod in comitatu Posegano excessum in diurnis intra et extra comitatum advertens illa dietim praeterea occasionem ad duos flor. restrinxerit, praetera vero ordinaverit, ut decimatoribus nostris cameralibus incolis saepius damna inferentibus semper unus homo comitatensis, qui plebem ab omni jactura praesevaret adjungatur, promiscuam vero nundinarum celebrationem usque edoctionem privilegiorum immo quaedam etiam monopolia privata in nonnullis dominiis servata inhibuerit, sed et illud quoque in comitatu Veröczensi ordinaverit, ut incolis ad comitatum memorialia porrigentibus et decretationem seu indorsationem desuper obtinentibus praevie autem a congregatione discedentibus et memorialia sua ibi relinquentibus indorsatae ejusmodi instantiae judicibus nobilium processualibus consignentur per eosdem supplicantibus, qui absunt finita congregatione distribuendae. Praeterea vero quod dominales quoque officiales contra quorum renitentiam in publicis comitatuum dispositionibus Magistratus comitatenses conquesti sunt ad accuratius observandam subordinationem admonuerit, quas dispositiones aeque cum hac tamen modificatione clementer approbamus, ut salarisatis comitatuum officialibus in publicis procedentibus et exmissis intra comitatus (uti etiam in Hungaria vetitum est) nulla diurna solvatur. In reliquo autem praeattacta diurnorum restrictio, etiam ad alios duos comitatus extendatur, ne autem /171/ propter carentiam nundinarum publicum patiatur domini terrestres privilegiis nundinalibus carentes ad Majestatem nostram pro impetrandis ejusmodi privilegiis occyus remitantur, ab incolis autem praevio modo supplicantibus, nec pro indorsatione, neque pro consignatione et distributione memorialium suorum quodpiam praetendatur aut exigatur, hoc et id vero etiam in aliis comitatibus debite observetur.

Porro ad relationem totiesfati comitis positamque coram eodem (uti refert) comitatuum illorum et signanter Veröczensis in eo querimoniam quod Turcici quaestores et mercatores vulgo kallagii dicti cum diversis mercibus per minutias quaestum exerceant et caristiam inducant, immo pulveres etiam pyrios praedonibus vendere asueti sint, benigne aeque resolvimus, ut dispositiones nostrae fundamento artic. 29. novissimae diaetae respectu similium quaestorum et mercatorum Turcicorum, qui subditi Turcici sunt, per Hungariam factae, ut videlicet per minutias et extra publicas nundinas cum rebus et mercibus Turcicis quaestum exercere non audeant, a quaestu autem cum aliis rebus et mercibus non Turcicis penitus arceantur, etiam ad praefatos neo-incorporatos comitatus inducantur ibidem ad notitiam illorum publicentur, et pro futuro debite observentur, dato tamen iis, qui hactenus cum rebus non Turcicis quaestum exercere solebant pro distractione ejusmodi mercium suarum certo ac competenti termino.

Kraj ratifikacije kraljice M. Terezije o stanju u županiji 1747. g.

Caeterum ad instantiam comitatus Syrmiensis ut Petrovaradini aliquot saltem scholae humaniores pro erudienda etiam illarum partium juventute inducantur jam benigne disposuimus, ut fundus idcirco requisitus per Cameram nostram exquirantur et illo comperto petito ejusdem comitatus deferatur. Praeterea autem injungetur eidem comitatui Syrmiensi, ut quo comoditates tam pro publicis ejusdem comitataus carceribus, quam carcerum praefecto jure precario hactenus a dominio Illokini habitas, jam vero per dominium difficultatas, pro ulteriori comitatus usu et necessistate relinquendas, cum eodem dominio usque dum comitatus ipse in statu fuerit sibi ejusmodi comoditates exstruendi vel comparandi de certo eatenus annue solvendo proportionato censu convenire et contrahere studeat, et hoc ipsum etiam vicecomes ejusdem comitatus quo ad suam /172/ comoditatem, nisi aliud quodpiam fundamentum jus ad eundem haberet, faciat, ut hoc modo ulterioribus dicti dominii querimoniis finis imponatur.

Et quia fidelitates vestrae ad hujus comitatus querimoniam sub die 24-ta mensis Octobris anni praeteriti Nobis demisse repraesentassent, quod generalis campi mareschalli locumtenens noster baro Engelshoffen pro aequivalente partis militaris fossati nostri Petrovaradiensis anno praeterito benigne aeque incorporatae ex dicto comitatu Syrmiensi decem loca avellere et ad Confinia militaria applicare voluerit, interim ille desuper constitutus semet loca illa projectasse duntaxat, non autem avellere voluisse respondit.

Quibus proinde praevio modo benigne resolutis et dispositis fidelitatibus vestris benigne comittimus ac mandamus, quatenus eadem dictis Syrmii et inferioris Sclavoniae comitatibus pro ipsorum directione respective et debeta observatione intimare noverint. Quibus in reliquo gratia et clementia nostra Regia benigne jugiterque propensae manemus.

Datum in archi-ducali civitate nostra Vienna Austriae die 7-ma mensis Martii anno Domini Millesimo Septingentesimo Quadragesimo septimo.

MARIA THERESIA, manu propria

Comes Leopoldus de Nadasdy, m. pr.
Franciscus Koller, m. pr.

Lectum et publicatum per Mich. Csech, incl. comitatus Syrmiensis juratum ordin. notarium, manu propria.

Tvrđa u Iloku, 24. lipnja 1747.
Mala županijska skupština

/173/ **Anno Domini Millesimo Septingetesimo Quadragesimo Septimo, die 24-ta et sequentibus mensis Junii, in arce Illok Comitatui Syrmiensi adjacente, sub praesidio perillustris et generosi dom. Stephani Jancso antelati Comitatus vicecomitis, praesentibus omnibus magistratualibus officialibus, ex parte vero dominiorum generosis dominis Ambrosio Pletter dominii Illok administratore, ac Mathia Englics alterius dominii Vukovar provisore celebrata est particularis**

praefati Comitatus Syrmiensis congregatio, in cujus decursu acta et conclusa sunt sequentia:

248./1/

Nalog princa Franje, cara Svetog Rimskog Carstva, s molbom Marka Aleksandra Pejačevića u privitku kojom od vladara traži povlasticu održavanja četiri godišnja sajma za trgovište Rumu, da mu županija dostavi mišljenje da li je taj zahtjev u suprotnosti s nekim javnim interesom. Županija izvješćuje kako ne samo da nije u suprotnosti s javnim interesom, već i na korist kontribuenata

Primo: Lectum est benignissimum sacratissimi principis domini Francisci, Romanorum imperatoris, qua corregentis, de dato Viennae 2-da proxime praeteriti mensis Maii emanatum mandatum, una cum ibidem acclusa illustrissimi dom. baronis Marci Alexandri de Pejacsevics antelati Comitatus Syrmiensis officii supremi comitis administratoris instantia, Suae Majestati sacratissimae intuitu clementer impertiendarum pro parte sua in oppido Ruma sub quadruplicibus ibidem specificatis terminis generalium, diebus vero sabbathi hebdomadalium nundinarum humillime introporrecta tenore cujus clementissimi mandati benigne praeciperetur, quatenus circa praeattactum locum et tempus exoratarum nundinarum, num videlicet quaepiam publici ratio in contrarium, vel privatorum legale praejudicium subversetur? circumstantialem Comitatus iste cum remissione praeadnexae instantiae informationem submittat. Examinatis proinde tam antelati, quam temporis circumstantiis adinventum est, non modo quampiam publici rationem in contrarium, aut privatorum legale praejudicium in eodem subversari, verum etiam plurimam exinde ipsi quoque contribuenti plebi utilitatem enasci. Unde hoc ipsum pro informatione humillime submittendum determinatur.

249.

Nalog Marije Terezije kojim nalaže županiji da ne propusti uzeti od Ugarske dvorske kancelarije otpravak o pečatnjaku koji je bio dodijeljen županiji

Secundo: Lectum est benignissimum Suae Majestatis sacratissimae Caesareo-Regiae dominae dominae clementissimae, sub dato Vienna Austriae die 29-na attacti mensis Maii expeditum mandatum, cujus contextu clementer inponeretur, ut resolutam super consesso Comitatui huic sigillo authentico expeditionem ex Excelsa cancellaria Aulico-Hungarica indilate levare et extrahere Comitatus haud intermittat. Ad quod rescribendum concludi: Hactenus intermissam expeditionis extractionem id evenisse, quod assignata clementer a Sua Majestate sacratissima pro intrinsecis Comitatus necessitatibus pecunia ne quidem pro iisdem necessistatibus suffecerit, verum ad suplendas easdem insuper ipse contribuenti plebi certum quantum imponi debuerit, unde nolens Comitatus oneratam alioquin plebem /174/ hoc quoque onere in principio gravare ejusdem sigilli exolutionem tantisper differendam judicavit, nunc

vero erga praevium clementissimum mandatum facturus est dispositiones, ut idem quo ocyori fieri poterit tempore exolvatur. Atque ideo, ut id ipsum taliter etiam in effectum deducatur, dominus incl. dominii Vukovariensis plenipotentiarius de Rosenthall actu Viennae existens mediantibus ad ipsum expediendis literis requirendus erit, ut antelatam sigilli extractionem in se assumere et expeditionem erga refusionem exolvere vellet.

250.

Obavijest Ugarskog namjesničkog vijeća, kao i obavijesti banskog namjesnika i Pokrajinskog povjerenika glede kraljičine odluke da se vrijednost novca vrati na prijašnju vrijednost

Tertio: Lectum est gratiosum Excelsi consilii regii locumtenentialis sub 28-va proxime praeteriti mensis Aprilis emanatum intimatum, uti et excel. dom. episcopi Zagrabiensis et locumtenentis Banalis et domini provincialis hujus districtus commissarii literae tenoribus quarum ad intercessionem dominorum regnicolarum regni Hungariae restrictum anno praeterito rei monetariae curam et valorem per Suam Majestatem sacratissimam rursus priori cursu et valoris clementer repositum esse notificaretur, ac una, ut idipsum pro notitia in districtibus Comitatus publicaretur, vigore mandati regii imponeretur. Intuitu cujus effectuationis ordinatur per dominos ordin. et vicejudices nobilium dissoluto hocce congressu, id ipsum publicandum venire.

251.

Nalog Ugarskog namjesničkog vijeća kojim se propisuje način žalovanja i pogrebni obred

Quarto: Lectum est aliud gratiosum de dato 2-dae Maii proxime elapsi ejusdem Excelsi consilii locumtenentialis intimatum cum annexo schemate luctus et funebralium ceremoniarum deinceps observando, quod aeque pro observatione ad continentias ejusdem intimati et schematis per suprascriptos dominos ordin. et vice judices nobilium publicandum decernitur.

252.

Nalog Ugarskog namjesničkog vijeća s patentom Marije Terezije u privitku kojim se zabranjuje iznošenje carsko - kraljevskog novca u Osmansko carstvo

Quinto: Lectum est ejusdem Excelsi consilii die 9-na antelati mensis Maii expeditum intimatum, una cum adjunctis monetas Caesareo-Regias in Turcicum efferi prohibentibus benignis regiis patentalibus, nec absimiliter literae antememorati excellentissimi dom. episcopi et locumteenentis cum annexo aeque supra scriptarum patentalium simili exemplari contextu quorum ex clementissima Caesareo-Regia resolutione praeciperetur, ut Comitatus iste ejusmodi patentales in gremio sui publicari facere earumque accuratam observationem serio ordinare, nec secus ex parte quoque sua omnem operam adhibere velit, ut haec clementissima dispositio in omnibus suis punctis plene observetur et effectuetur, ordinatur proinde ut domini ordin. et vicejudices

nobilium in districtibus suis id ipsum et publicent et effectuationi praemissorum omnem operam adhibeant.

253.

Obavijest Ugarskog namjesničkog vijeća o rođenju i krštenju prijestolonasljednika Petra Leopolda (kasnije Leopold II.) te nalog o proslavi njegovog rođenja u nedjelju 25. svibnja svečanom misom u franjevačkoj crkvi

Sexto: Lectum est toties memorati Excelsi consilii sub 12-ma Maii emanatum gratiosum intimatum ejusmodi continentiarum, quod immensa DEI bonitas per felicem suae /175/ sacratissimae Majestatis partum 5-ta ejusdem mensis interventum eadem Sua Majestas, ac haereditarias suas ditiones rursus, ac 3-ia mascula prole beare ac exhilarare sit dignata, cui e sacro babtismatis fonte, inter festivos et publicos applausus Petri Leopoldi etc. sanctorum nomina sunt imposita. Quandoquidem vero hanc Augustae domui Austriacae haereditarii Suae Majestatis regnis et ditionibus enatam felicitatem debitis gratiarum actionibus, ac in publice contestandum letitiae merito eatenus habendae argumentum hymni quoque Ambrosiani solenni decantatione quantocyus celebrandam ex clementissima Suae sacratissimae Majestatis dispsositione huic quoque Comitatui idem Excelsum consilium ejusdem intimati contextu gratiose significaret, ordinatur, ut crastina die dominica seu 25-ta currentis in eclesia hujatum patrum Franciscanorum solenne missae sacrificium cum decantatione ejusdem hymni Ambrosiani et tormentorum iterate explosione interventusque omnium hicce praesentium dominorum officialium celebretur, ac antelatae laetitiae tesseram ultra quoque debita ac consueta solennitas instituatur. Ad cujusmodi solennitatem fiendae moderatae expensae domino generali cassae perceptori erga liquidtionem in futuris dandis rationibus acceptabuntur.

254.

Ugarsko namjesničko vijeće dostavlja županiji, na njezin zahtjev, opaske vezane uz postupak dokazivanja i odobravanja plemstva

Septimo: Lectum est aliud memorati Excelsi consilii regii de dato 3-ae praeteriti mensis Maii intimatum cum annexo schemate reflexionum comprobandae nobilitatis ad instantiam Comitatus in immmedate praecedenti generali congregatione Vukovariensi sub puncto 18-vo factam exmisso, secundum quod deinceps Comitatus in negotio semet insinuaturorum nobilium procesuruss est.

255.

Ugarsko namjesničko vijeće dostavlja popis 12 vojnih bjegunaca iz Andrassyjeve pukovnije

Octavo: Lectum est tandem ejusdem Excelsi consilii sub 7-ma currentis expeditum intimatum cum specificatione certorum incl. legionis Andrasianae profugorum 12

militum tenore cujus ordinari, ut domini ordin. et vicejudices nobilium, si casu quo ad gremium hujusce Comitatus reverterentur perquiri et repertos comprehendi faciant, relationem Comitatui facturi.

256.

Obavijest Ignjata Kempffa, vijećnika Dvorske komore, da je Mihovil Lakoczy imenovan fiskalnim prokuratorom za posjede baruna Trenka, a samim time i za vlastelinstvo Nuštar

Nono: Lectae sunt literae domini Ignatii Kempff de Angret Camerae aulicae consiliarii de dato Viennae 29-na Martii proxime praeteriti ad Comitatum huncce directae, quarum contextu generosum dom. Michaelem Lakoczy pro suo in dominiis Trenkianis consequenter etiam dominio Nustar huicce Comitatui adjacente fiscali procuratore constituit, qui etiam pro tali reputatur.

257.

Dopis Kristijana Helfreicha, petrovaradinskog zapovjednika, u kojem jamči uklanjanje poteškoća o kojima je kraljica bila obaviještena putem predstavki

Decimo: Lectae sunt domini generalis et commendantis Petrovaradiensis de Helfreich 19-na elapsi mensis Martii exaratae responsoriae literae in quibus inter reliqua appromittit ad tollendas comunicatas difficultates Suae Majestati sacratissimae se facturum repraesentationem.

258.

Žalba Kristijana Helfreicha, petrovaradinskog zapovjednika, kako je na posjedu Karlovčić, koje pripada zemunskom vlastelinstvu, županijski bilježnik nedavno povukao među, koja se prije nalazila više u teritoriju Provincijala. Stoga, zbog straha da ne bi to područje potpalo pod Provincijal, traži da se zatraži pomoć kraljice

Undecimo: Lectae sunt ejusdem domini generalis sub 17-mae currentis transmissae, in quibus illegaliter conquereretur super eo, quod in possessione Karlovcsics dominii Semblin hisce praeteritis diebus per dominum /176/ Comitatus notarium meta commissionalis renovata sit, quae tamen praetensive facto, exc. incorporationis commissionis deruta et magis intro ad provinciale posita haberetur, quod siquidem assertum duntaxat existeret, metuereturque ne violenter per manum militarem terrenum illud provinciali statui comissionaliter relictum et consignatum occuparetur scribendum erit pro remedio Suae sacratissimae Majestatis.

259.

Kristijan Helfreich, petrovaradinski zapovjednik, prosljeđuje žalbu graničnog komuniteta Banovci jer su im ljudi iz vlastelinstva Vojka ubili četiri konja te potražuju odštetu. Županija će imenovati odbor koji će istražiti navode u žalbi

Duodecimo: Lectae sunt ejusdem de dato 5-tae currentis cum annexa militarium Banoviczensium instantia, conquerentium, quod ante tres circiter septimanas homines Voikenses certos 200 eorundem equos, alias uti innotuit ex damno in segetibus causato invagiatque occluserint et 1-ma statim nocte ex iisdem 4-or crepuerint, quorum intuitu peterent refusionem adinventumque est, pretium omnium 4-uor equorum refundi debere ita tamen ut causata in segetibus damna, uti et aliae juxta eorundem Voikensium ab iisdem Banovczensium praetensiones refundantur. Proinde scribendum erit eidem dom. generali, ut intuitu complanationis harum pro et contra praetensionum ad faciem loci deputatos suos ordinaret, qui cum domino vicejudice nobilium Bellay ac dominali fiscale rem pertractare et ad invicem adjustare possint.

260.

Županija odgovara na dva dopisa Mihovila Ignjata Cserkiczyja, pokrajinskog povjerenika,: prvi dopis se odnosi na pitanje naplate poreza, a drugi na popravak cesta i mostova

Decimo tertio: Lectae sunt binae domini provincialis commissarii literae, primae de dato 12-ae curentis de incassatione contributionis, 2-dae de 21-ma aeque currentis de reparatione viarum, ad quas rescribendum erit, citra ejusdem praemissorum transcriptionem et congtributionem incassari et in reparatione viarum ac pontium nullum esse defectum. Caeterum tempore reparationis pontium unius dominii subditi, ex alterius dominii sylvis sine praevia dominio tales sylvas possidenti insinuatione ligna ad id necessaria ne succindant determinatur.

261.

Budući da obnova županijske blagajne nije mogla biti učinjena tijekom zasjedanja županijske skupštine, odlučeno je da se ustanovi županijsko povjerenstvo koje će to učiniti po završetku zasjedanja

Decimo quarto: Ob brevitatem temporis siquidem reparatio suplementi cassae domesticae et ad transmigrationi ponendum quantum sub praesenti congregatione alioquin jam ad plures dies extractae elaborari nequivisset, ordinatur, ut dissoluta hacce congregatione dominus generalis perceptor et vicejudex nobilium Wamossy ex parte vero dominiorum dominus administrator Illokiensis Pletter, cum concursu etiam domini notarii eandem reparationem immediate assummant, elaborent ac interimaliter usque dum ursitt. Referatur fine incassationis domino perceptori sub subscriptionibus extradent.

262.

Premda su, sukladno kraljičinoj naredbi, tridesetnice bile uklonjene uz Dunav sve do Petrovaradina, tridesetničari i dalje ubiru carinu od šest krajcara, što će se zabraniti, a stanovnike obavijestiti da ne plaćaju niti uzimaju potvrde o uplati

Decimo quinto: Innotuit Comitatui quod tametsi tricesima ex benigno Suae Majestatis gratia decursu Danubii usque Petrovaradinum sublatae fuissent, subsistentes

tamen in prioribus stationibus earundem tricesimarum /177/ prius officiales, non modo quaestoribus sed et pro privatis suis necessitatibus res quaspiam coementibus schedas tricesimales distribuant et a singulis cruciferos 6 desumant. Decernitur proinde, ut domini ordin. et vice judex nobilium eosdem cunctos officiales ab attentandis deinceps ejusmodi desumptionibus inhibeant, secus intuitu talium excessuum evocandos publicabunt, incolis quoque ne ad quascunque eorundem officialium praetensiones vel schedas levent, vel easdem exolvant.

263.

Izvješće županijskog blagajnika o troškovima svečanosti povodom rođenja princa Petra Leopolda

Decimo sexto: Vigore puncti 6-ti praesentium actorum factas in solennitatem celebrati natalis diei neo-nati serenissimi principis Petri Leopoldi proxime elapsa die dominica expensas dominus generalis cassae perceptor in facie praesentis congregationis, pro legitima documenta edocuit ad 42 flor. 37 den. exurexisse, quae tamquam ex publica determinatione impensa sufficienterque liquidatae, in futuris dandis suis perceptoralibus rationibus acceptabuntur.

Lectum et publicatum per Mich. Csech, m. pr., incl. Comitatus Syrmiensis juratum ordin. notarium.

Vojarna u Irigu, 18. rujna 1747.
Velika županijska skupština

Anno Domini Millesimo Septingentesimo Quadragesimo Septimo, die 18-va et sequentibus mensis Septembris in casarmis oppidi Irregh Comitatui Syrmiensi adjacente sub praesidio illustrissimi dom. Marci Alexandri lib. baronis de Pejacsevics antelati Comitatus Syrmiensis supremi comitis officii administratoris, praesente toto Magistratu, ex parte vero dominiorum generosis dominis Josephi Demkovics dominii Illok procuratore fiscali, Ioanne Michaele Praunrasch Sembliensis, Mathia Enolics Vukovariensis dominiorum provisoribus, Michaele Lakoczy Caesareo-Regiae administrationis bonorum Trenkianorum prrovisore fiscale, Josepho Benedics cameralis provisoratus Petrovaradiensis officii scriba, Ioanne Sztojnovics dominii Carlovicz subalterno officiale et Alexandro Morvay illustrissimi et revend. dom. patriarchae exmisso celebrata est ejusdem Comitatus Syrmiensis generalis congregatio in qua publica acta et conclusa sunt sequentia:

/178/ 266. /!/

Nalog Marije Terezije s molbom Livija Odeschalchija u privitku glede održavanja sajmova u trgovištu Irig. Kraljica zadužuje županiju da smiri prijepore oko sajmovanja između stanovnika trgovišta i Odeschalchija te da je o svemu izvijeste. Prijepori su bili vođeni oko prava vinotočja i mesarenja u vrijeme održavavnja sajmova

Primo: Lectum est benignissimum Suae Majestatis sacratissimae sub dato 23-ae proxime praeteriti mensis Junii Vienna Austriae emanatum mandatum, cum ibidem acclusis serenissimi principis Livii Odeschalchy eidem altefatae Suae Majestatis praeporecta instantia et diplomate super nundinis Irrighiensium quotannis celebrandis collato quo mediante clementissime demandarebatur, ut exortam intuitu earundem nundinarum intra dictum serenissimum principem et oppidanos Irrighienses controversiam, amicabiliter quo meliori fieri poterit modo componere Universitas adlaboret, hac vero non succedente partem utramque superinde audiat, taliterque demum plenam hoc in merito informationem Suae Majestatis sacratissimae submittat. Cujus tenore tametsi sufficientibus partes ambae dispositae fuissent ad amicabilem compositionem dominiumque occasione celebrationis nundinarum liberum educillum et macellum pro amicabili compositione obtulisset, quia nihil omnino oppidani se intuitu horum amice 280 flor. contractualiter solvere reposuissent, ex eoque diplomati suo inhaerendo ad nullam amicabilem compositionem semet imittere voluissent commonita tandem partes hicce adnexa exhibuerunt fundamenta quae pro informatione Suae Majestati exmittenda determinari, ea cum inserenda reflexione, quod dominium in asserto duntaxat substitisset aliquando se in usu allegatarum nundinarum praefuisse. Oppidanos nihil omnino recognovisse se per dominales officiales in usu praedictarum nundinarum primo de anno 1731. turbatos fuisse, se vero in amissionem proventuum nundinarum tempore Sedis dominalis neutiquam consensisse.

267.

Nalog Marije Terezije vezano uz promjenu međa na posjedu Karlovčić koju je povukao plemićki sudac Žigmund Zaborsky, koji je izjavio kako mjesto Karlovčić pripada u Provincijal, a da su se njegovi stanovnici izjasnili da također žele živjeti u Provincijalu. Ovoj kraljičinoj naredbi je prethodila pritužba genelara Engelshoffena na nezakoniti čin županije te da je potrebno otpisati kraljici, zajedno s odštetom generala Guadagna protiv navedenog plemićkog suca radi vraćanja teritorija Karlovčić i Sakula te nekih posjeda

Secundo: Lectum est aliud benignum Suae Majestatis sacratissimae mandatum die 3-ia mensis Julii anni currentis emanatum in eo quatenus stante eo quod comissionales metae locum Karlovcsics cingentes per dominum judicem nobilium Sigismundum Zaborszky propria authoritate mutatae, atque ad pristina loca, in quibus ante dimensionem confiniorum positae fuerant, translatae sint, sed et praefati loci incolis, qui semel pro statu militari jam declararunt eos imposterum non amplius militares verum contribuentes futuros et permansuros inducaverit, et quod praefatus locus Carlovcsics sub provincialem non vero militarem jurisdictionem spectet declaraverit. Eidem attentatus hicce excessus severissime exprobretur. In casu vero quo contra praevia quidpiam fundati in contrarium occurreret eidem Suae Majestati informatio submittatur. In quo tametsi adhuc sub 24-ta Junii ante perceptionem quippe memorati benignissimi mandati praejudicium suum persentiscens Universitas tenore puncti 11-mi actorum sub eadem 24 conclusorum Suae Majestati sacratissimae submisisset informationem humillimaeque petitioni suae praesentis mandati ultimus paragraphus omnino conformis esset, per dominum nihilominus generalem campi

mareschalli locumtenentem bar. ab Engelshoffen ex hac generali cogregatione requisitum /179/ minime satisfactum exstitisset, quin immo binis suis responsoriis praetensionem Universitatis illegitimam asserendo negotium assumere detrectantes (super quibus intuitu terreni pertinaciter literis inseri dominia protestata sunt) Suae sacratissimae Regiae Majestati cum refutatione sinistrae domini generalis Guadagni contra antelatum dominum judicem nobilium expositionis rescribendum et ejusdem comissionaliter jurisdictioni provinciali assignati terreni Karlovcsics et Sakula nec non possessionum Dobanovcze, Voika ac Cserics noviter occupatorum per militares territorium restitutionem hominumque post novissimam benignam regiam resolutionem, ad Confinia transmigrantium remissionem interpellandam decerni.

268.

Nalog Marije Terezije sa žalbom karlovačkog patrijarha u privitku zbog uznemiravanja pravoslavnih vjernika u svetkovanju njihovih blagdana, te traži da joj se dostave podaci o tome

Tertio: Lectum est ibidem altefatae Suae Majestatis benignissimum mandatum de dato 17-ae mensis Julii una cum instantia illustrissimi et rever. dom. patriarchae Carloviczensis eidem inclusa, intuitu turbationis Graeci ritus hominum in celebrandis eorundem festis, antefatae Suae sacratissimae Majestati introporrecta, rescribendumque in humilitate censeri: In Comitatu isthoc nullas in attactiss eorundem festis turbationes hucusque praecessisse. Certus nihilominus in oppido Vukovar penes ecclesiam patrum Franciscanorum artis suae officinam habens schismaticus faber cuprarius privatim comonitus est, ne diebus festis Romano-catholicis in indecentiam vicinae sibi ecclesiae et sacrorum celebrationis, populum quoque in devotione distrahentes strepitus edat. In celebratione porro festorum suorum eosdem Graeci ritus homines ante incorporationem quoque relictos fuisse pro informatione adnectendum decerni.

269.

Reskript Marije Terezije kojim se odobrava razrez poreza u iznosu od 12000 forinti, koji će se razdijeliti između tri donjoslavonske županije

Quarto: Lectum ultro exstitit ejusdem altefatae Suae Majestatis sacratissimae de 20-ma antelati mensis Julii expeditum benignum mandatum, quo mediante clementissime approbaretur 12 illorum millium florenorum intra neo-erectos hosce tres comitatus sub 10-ma praeteriti mensis Maii in rationem cassae domesticae anni currentis facta repartitio, ac una benigne praeciperetur, ut revisae et censuratae praeteriti militari anni 1746. perceptorales quanti contributionalis, uti et cassae domesticae rationes pro modernis circumstantiis directe Excelsae cancellariae regiae Hungarico-aulicae exmittantur id ipsumque de anno in annum accurate observetur. Quas jam praevie revisas et censuratas ac ad praesentem generalem congregationem relatas, hicque ultro ruminatas modalitateque in fine rationum apperta modificatas tenore ejusdem benigni mandati huic exmittendas determinari. Respectu porro 4000 flor. Comitatum huncce respicientis ex iisdem 12000 flor. summae in humilitate

repraesentandum censeri, quod tametsi eorundem consignationis intuitu dominus generalis Comitatus perceptor apud dominum Bellicae cassae Eszekiensem perceptorem jam iteratis vicibus semet insinuasset, nihil tamen hodiedum ab eodem numeratum et consignatum exstiterit, interpellanda igitur in eo /180/ quoque humillime erit eadem sacratissima Caesareo-Regia Majestas quatenus dicto domino cassae Bellicae perceptori medio ejusdem instantiarum ejusdem summae numeratione clementissime demandari curare dignaretur.

270.

Nalog Marije Terezije s molbom Anslema Kazimira Franje od Eltza Kempenicha u privitku, u kojoj se grof Eltz žali da je njegovo vukovarsko vlastelinstvo preopterećeno porezom. Slijedom molbe kraljica traži da se uvede pravedniji razmjer.

Quinto: Lectum denique est ejusdem sacratissimae Caesareo-Regiae Majestatis sub 27-ma memorati mensis Julii emanatum benignum mandatum una cum acclusa instantia domini comitis Anselmi Casimiri Francisci ab Elcz Kempenich dominii Vukovar domini terrestris, in qua conquereretur dictus dom. comes dominium suum in quanto contributionali agravatum esse, unde demandaretur clementissime, quatenus comperto eo quod ejusdem dominii subditi per adauctum contributionis onus, respectu aliorum sibi quoad beneficia et facultates similium nimio praegravati existent, disponatur ut a proportione beneficiorum quae idem possident par aequatio et recta proportio introducatur. Respectu cujus siquidem in praesentia ipsius domini plenipotentiarii Vukovariensis sub generali congretatione Comitatus istius ad diem 4-tam proxime praeteriti mensis Maii Vukovarini celebrata dispositum exstitisset, Suae sacratissimae Majestati rescribendum censeri, supervacaneas fuisse ejusdem domini comitis querelas.

271.

Nalog Ugarskog namjesničkog vijeća kojim se prosljeđuje odluka Marije Terezije o nabavi ogrjevnog drva za petrovaradinsku tvrđavu

Sexto: Lectum est Excelsi consilii regii locumtenentialis de dato 4-tae mensis Julii transmissum intimatum in eo, quatenus erga benignam Suae Majestatis resolutionem ligna focalia pro praesidio Petrovaradiensi ad summum 3 phalanges complectente, deinceps juxta adnexum ibidem schema defalcata, nihilominus absentium obtingentia, praevia comissariatus de et assignatione per Comitatum praestentur. Si autem cum tempore plures praesidiarii eo illocandi forent, tunc respectu lignorum focalium pro iisdem requisitorum peculiariter cum Comitatibus his eatenus conveniatur. Quod modo praevio perlectum pro publicato haberi.

272.

Obavijest Ugarskog namjesničkog vijeća o imenovanju Nikole Csákyja od Keresztszega kaločkim nadbiskupom

Septimo: Lectum et publicatum est ejusdem Excelsi consilii aliud sub 14-ta Julii expeditum intimatum id complectens, qualiter sacratissima Caesareo-Regia Majestas ad honorem dignatatem archi-episcopatus Colocensis per mortem et ex hac vita decessum excellentissimi et reverend. dom. comitis Gabrielis condam Patacsics vacantem excellentissimum, illustris. et reverend. dom. comitem Nicolaum Csaky de Keresztszeg hactenus episcopum Varadiensem et consiliarium suum actualem intimum sumptis in clementissimam eamque condignam reflexionem praeclaris ejusdem per vetustae familiae suae fidelium servitiorum meritis benigne denominaverit, quam benignissimam Suae Majestatis resolutionem ad continentias ejusdem intimati in gremio Comitatus publicandam decerni.

273.

Nalog Ugarskog namjesničkog vijeća o doznačivanju novaca za ratnu blagajnu i županijsku

Octavo: Lectum est ejusdem Excelsi consilii de 21-ma praerepetiti mensis Julii intimatum, in quo injungeretur, ut ad tollendas quae facile inserpere possunt, confusiones, pecuniae comitatenses ad nullas Bellici aut provincialis assignationes /181/ deinceps cuiquam assignatario vel legioni per perceptorem comitatensem sub poena non acceptationis ac refusionis enumerentur. Quae dispositio domino dominali cassae perceptori pro neecessaria sui directione hisce declaratur.

274.

Obavijest Ugarskog namjesničkog vijeća o oduzimanju časti savjetnika Mihovilu Manuelu Olsavskyju, biskupu Rožňava i Munkacsa

Nono: Lectum est tandem memorati Excelsi consilii sub 8-va Augusti transmissum intimatum super adepto consiliariatu reverend. dom. Michaelis Manuelis Olsavsky episcopi Rosensis et Munkacsiensis, quod pariter pro omnium notitia publicandum decernitur.

275.

Dopis Pavla Balasse, ravnatelja Pokrajinskog povjerenstva, glede ubrzavanja naplate kontribucije

Decimo: Lectae sunt literae excel. dom. comitis Pauli Balassa provincialis comissariatus per Hungariam directoris die 4-ta Augusti ex arce Keklo transmissae super admaturatione incassationis quanti contributionalis eodemque tenore etiam domini hujus districtus provincialis comissarii de dato Essek 15-ta currentis ad prioresque rescribendum inveniri Comitatum eo vires omnes conversurum ut aerario regio omni meliori modo consulatur, ad possessores vero, ut idem dominus provincialis comissarius circa diem 15-tam venturi proxime mensis Octobris 20 numero milites ad compulsionem ejusdem quanti contributionalis libere exmittere possit.

276.

Suglasnost princa Livija Odeschalchija da se u iločkoj tvrđi podigne županijska kuća sa svim dodacima (tamnice, prostorije za stražu)

Undecimo: Lectae sunt literae responsoriae celsissimi principis Livii Odeschalchi de dato Romae 10-ma Junii expeditae, in quibus assentitur, ut erga pertractationem cum domino plenipotentiario suo Josepho Carolo Orenghi Comitatus iste domum comitialem carcereis item et vigiliae benigne domum et arce sua Illokiensi libere aedificare valeat. Proinde eidem gratiarum actoriae praefato porro domino plenipotentiario cum transmissione antelatarum celsissimi principis responsoriarum requisitoriae, tam respectu praemissorum quam domorum officialium comitatensium sine censu quaepiam reliquenda, expediendae decernuntur literae.

277.

Poziv Jurja Branjuga, zagrebačkog biskupa i banskog namjesnika, da županija pošalje svoje predstavnike na zasjedanje Sabora koje će se održati u Zagrebu 23. listopada 1747. Županija neće poslati svoje predstavnike zbog spriječenosti članova županijskog poglavarstva i zbog troškova

Duodecimo: Lectae sunt literae excel. dom. episcopi Zagrabiensis qua locumtenentis Banalis die 6-ta currentis expeditae ad generalem Regnorum Dalmatiae, Croatiae et Sclavoniae pro die 23-ia affuturi mensis Octobris Zagrabiae indictam congregationem invitatoriae, siquidem vero potioritas dom. magistratualium officialium in rectificatione conscriptionis hujusce Comitatus eodem tempore ex mox inserenda ordinatione semet occupatura esset, et secus etiam fundus cassae domesticae intuitu similium expensarum hactenus undequaque regulari nequivisset deprecatorias exmittendas censeri.

278.

Dvije obavijesti Kristijana Helfreicha, petrovaradinskog zapovjednika: prvim obavještava o kažnjavanju razbojnika Stevana Radovanovića, a drugim upozorava o bjeguncima, koji su pobjegli iz tamnice petrovaradinske tvrđave te moli da budu uhvaćeni

Decimo tertio: Lectae sunt binae domini generalis Petrovaradiensis baronis de Helfreich literae, unae de 29-nae Julii insinuatoriae super intercepto ac illico ordinaria poena laquei punito certo Sztevan Radovanovics praedone alias Irregiense prius incola cum specificatione adhucdum oberantium ejusdem sociorum, aliae de dato 20-ae currentis aeque insinuatoriae super profugis eadem die ex carceribus /182/ praesidii Perovaradiensis certis 8 malefactoribus, 2 foeminis ac 2-bus pyrobolariis incl. regiminis Marulliani, fine eorundem omnium investigationis et receptionis transmissae, quorum respectu debitas factas esse dispsositiones eidem dom. generali rescribendum erit.

279.

Zahtjev Pečuškog kaptola da županija uzme u razmatranje predmet tzv. malih desetina i da se one puku na vlastelinstvima Vukovar i Nuštar uvedu kao obveza. Županija ne može o tome donijeti odluku, već kraljica

Decimo quarto: Lectae sunt literae vener. Capituli Quinque-Ecclesiensis sub 16-ta curentis expeditae tenore quarum requireretur Universitas ut negotium sic dictarum

parvarum decimarum per eandem assumeretur et plebs iisdem praetensive in dominiis Vukovar et Nustar obnoxia ad praestationem disponeretur. Cujusmodi negotium siquidem utriusque partis tenore mandati Regii, priori generali congregatione publicati, praerequireret, praesentias porro nec idem ven. Capitulum, neque vero dominii Vukovar plenipotentiarius actu Viennae existens an huncce generalem congressum comparuissent, rescribendum erit negotium assumi nequivisse.

280.

Pročitana su dva pisma županijskog agenta Bernarda: prvi je vezan uz županijski pečat, a drugi uz pitanje zauzeća terena na posjedima Karlovčić i Sakula

Decimo quinto: Lectae sunt binae domini agentis Bernard literae, priores octava, posterior 19-na Julii expeditae in quibus negotium expeditionis sigilli hujusce Comitatus in finem deductum esse, intuituque occupati terreni Karlovcsics et Sakula ad domum generalem campi mareschalli locumtenentem ab Engelshoffen mandatum emanatum esse idem dominus agens notificaret. Cujusmodi mandatum tametsi idem quoque dominus generalis semet percepisse Universitati transcribisset ejudem tamen controversiae compositionem prolongaretur, quemadmodum eatenus Suae Majestati sacratissimae fienda repraesentatio jam superius in puncto 2-do conclusa extitit, ita negotium hocce apud Excelsam cancellariam ultro urgendam, uti et applicidatio diurnorum formalitate ex priori generali congregatione Excelso consilio locumten. transcripta exoperanda eidem quoque domino agenti recommendabitur.

281.

Svečano proglašenje plemstva obitelji Ivanović - Sacabent

Decimo sexto: Reexhibitum, lectum et publicatum est benignum Suae Majestatis sacratissimae nobilitate diploma de dato expeditionis 11-ma Septembris anni proxime praeteriti 1746. alias jam praevie in particulari Comitatus istius sub 1-ma currentis Illokini celebrata congregatione exhibitum, lectum er nemine contradicente publicatum, quo mediante Andreas Ivanovics Sacabent orientalis ecclesiae Graeci ritus protopresbiter, Stephanus item, Demetrius et Josephus Tily, ac Maria filia ejusdem Andreae, nec non Ioannes et Nesko filii, ac Jephimia filia defuncti olim Nesco Ivanovics filius scillicet antelati Andreae Ivanovics Sacabent tunc ob propria cum et illustrissimi ac /183/ reverendissimi dom. Arsenii Ivanovics Sacabent orientalis ecclesiae Graeci ritus archi-episcopi et metropolitae fratris videlicet praedeclaratorum Andreae et Nesco olim Ivanovics et respective prolium eorundem patruelis plurimis in occasionibus exhibita merita in numerum ac coetum verorum et indubitatorum regni Hungariae et partium eidem annexarum nobilium adnumerati et cooptati perhibentur. Denique nobilitare diploma nunc quoque nemine contradicente acceptatum est.

281. /!/

Prosvjed Marka Aleksandra Pejačevića, kao zemaljskog gospodara vlastelinstva Mitrovica, zbog uzurpacije teritorija vlastelinstva od strane graničara

Decimo septimo: Lecta et publicata est protestatio ex parte illustrissimi dom. lib. bar. Marci Alexandri de Pejacsevics supremi comitis officii administratoris hujus Comitatus, qua dominii Mitrovicz domini terrestris intuitu inhibitionis ursorum et singulorum praeattacto dominio advicinantium militarium hominum officialium aeque ac gregariorum ab omni invasione, occupatione, inviolatione, pascuatione, taxatura terrarum peraratione, inseminatione, venatione et quavis usurpatione terrenorum ad id dominium pertinentium ergaque introsertum ibidem petitum protestatio inprotocollabitur, testimonialesque superinde extradabuntur.

282.

Prosvjed vlastelinstva Nuštar zbog uzurpiranja posjeda i plemićkih prerogativa

Decimo octavo: Lecta et publicata est simili alia ex parte dominii Nustar protestatio citraque praejudicium nobilitaris praerogativae eadem quoque improtocollabitur et testimoniales extradandae determinantur.

Molba odvjetnika i punomoćenika vlastelinstva Ilok sa zahtjevom pokretanja parnice protiv pravoslavnih redovnika iz Vrdnika

Decimo nono: Lecta est instantia domini fiscalis procuratoris dominii Illok exmissionem domini ordin. et vicecomitis pro dijudicatione certae contra calugeros Verdnikienses promovendae causae postulantis, erga cujusmodi legale ejusdem postulatum fine antelatae revisionis praefatus dom. vicecomes assumpto ad latus suum de lege et consuetudine assumendis hoc facto exmittitur.

283.

Zahtjev vrhovnom upravitelju tridesetnica za Slavoniju i Srijem u Osijeku da zabrani svojim službenicima izdavanje potvrda o plaćenoj tridesetnici, na mjestima gdje su tridesetnice uklonjene

Vigesimo: Tricesimarum in Sclavonia et Syrmio supremo directori Essekini residenti scribendum erit, ut subalternos suos in Vukovar, Nestin et Cserevics subsistentes officiales tricesimis alioquin sublatis existentibus a desumptione grossorum schedalium efficatius inhibere velit, secus legibus patriae corrigendos.

284.

Prijedlog izmijenjenog oblika razreza kontribucije i dodatka za županijski porez za 1747., koji je izradio županijski odbor

Vigesimo primo: Factam per deputationem ad diem 8-vam proxime praeteriti mensis Julii Illokini quanti contributionalis et supplementi cassae domesticae anni currenti 1747., individualem repartitionem sub hac generali congregatione relatam et modificatam domino generali cassae perceptori fine instituendae ad continentias ejusdem incassationis extradandam adinveniri.

285.

Budući da stanovnici Čalme, od obnove županije, nisu platili ni kontribuciju, ni županijski porez, određuje se da stanovnici budu prisiljeni da iste poreze plate

Vigesimo secundo: Quandoquidem incolae possessionis Csalma ab instaurato Comitatu isto ex imposito sibi quanto contributionali ac cassae domesticae obtingentia, etsi plurimis vicibus serio commoniti hodiedum nihil dependissent, ordinatur, ut medio locumtenentis comitatensis iidem incolae efficaciter adhuc /184/ semel commoniantur, in casu vero ulterioris renitentiae ab iisdem in concreto etiamsi se militares permanere velle allegaverint et ratione usu fructuationis per eosdem in spacio duorum a reincorporatione annorum terreni provincialis, Illokinum abigat 30 numero boves, et nisi in spacio dierum 14 ab abactione computandi impositos iisdem incolis hac facto pro retroactis duobus annis 400 flor. deposuerint, ex abiendis bobus cassa Comitatus in totidem florenorum per divenditionem antelatorum bouum contentetur restituta iisdem si quae fuerit superfluitate.

286.

Odredba da se od posjeda Vizić i Karlovčić naplati prije određeni iznos kontribucijie

Vigesimo tertio: Tametsi antelata intuitu repartitionis quanti contributionalis ordinata repartitio possessionibus Vizics flor. centum, Karlovcsics vero flor. 84 pro anno currente imposuisset, pagus nihilominus Vizics adhuc pro anno currente ab omni praestatione immunitatur, intuitu vero possessionis Karlovcsics impositae obtingentiae id determinatur, ut tametsi ex extradato eadem summa exmissa habeatur, si tamen iidem incolae usque ad finem anni currentis in eadem possessione permanserint, dominus vice judex nobilium Bellay studeat eandem summam ab illis incassari et erga quietantiam manibus domini perceptoris consignare.

287.

Zbog velikog broja žalbi službenika iločkog vlastelinstva na plemićkog suca Žigmunda Zaborskyja, odlučeno je da se ubuduće vlastelinski službenici ne šalju na rješavanje javnih poslova, niti članovi županijskog poglavarstva na rješavanje privatnih predmeta vlastelinstava

Vigesimo quarto: Dominii Illok officialibus certam seriem querelarum contra dominum judicem nobilium Zaborszky introporigentibus in obversumque ejusdem certam ibidem magistratualem juratam inquisitionem, ex praevias expositiones plurima ex parte elidentes testium fassiones, ac praeterea sibi quoque illatas per dominales injurias scripto eodem domino judici nobilium praesentante, erga seriam Universitatis cohortationem, ut ulteriores animorum exulcerationes, utrinque praescindantur, ad id ambae partes dispositae sunt, ut pro et contra allegatae querelae, ac exinde enatae praetensiones in futurum pro semper simpliciter amnystentur et mortificentur, salva in futurum ne fors inferendas per unam aut aliam praeinsertarum partium injurias

revindicandi facultate, quemadmodum etiam in eo ambae partes substiterunt. Ac nihilominus hoc contextu determinatur, ut amodo in futurum nec dominales officiales ad publica, nec magistratuales ad privata dominiorum negotia irrequisiti sub notabili animadversione semet immittant. Respectu porro vigilium securitati nocturnae in oppido Irregh attendentium decernitur, ut certo numero etiam proxima vicinitate domus antelati domini judicis nobilium iidem excubare teneantur.

288.

Određuje se izrada individualnog popisa cijele županije. Također se propisuju dnevnice za popisivače dikalnog popisa

Vigesimo quinto: Ad penitius cognoscendum Comitatus istius statum et exinde eruendam in quolibet dominio individualibusque dominiorum locis in ferendis publicis proportionem ordinatum est, ut denuo Universitas Comitatus conscriptio instituatur. Quo fine /185/ domini vicecomes, notarius et vicejudex nobilium Wamossy denominantur, qui circa diem 15-tam affuturi mensis Octobris conscriptionem agressuri individualia quaeque totius Comitatus loca successive accedentes in iisdem (exmissis quidem facultatibus attamen beneficiis in genere adnectendis) omnium hospitum, fratrum uxoratorum, uti non uxoratorum, a 15-to inclusive aetatiss anno computandum ac denique viduarum possessionatarum capita conscribent, ad quod accuratius perficiendum adhibebunt quoque ad latus suum dominiorum seorsive officiales juramenta praevie super elicenda per eosdem veritate adstringendos, nec absimiliter judices locorum cum 6 senioribus ii quoque deposito praevio juramento omnium incolarum capita sincere revelent, secus in casu contrario, tam judex ac attacti sex seniores, quam denegatus in poena dupli denegati capitis obtingentiae ad cassam Comitatus convertendae convincendi.

289.

Zaključci Male županijske skupštine od 24. srpnja 1746. uneseni su u županijski zapisnik

Vigesimo sexto: Acta particularis ad diem 24-tam et sequentes proxime praeteriti mensis Julii Illokini celebratae congregationis, ad hancce congregationem relata, perlecta et in nonnullis modificanda suo ordine et serie prothocollo inserenda decernuntur.

290.

Izvješće baruna Franje Nikole Brnjakovića, županijskog blagajnika, o stanju županijske blagajne

Vigesimo septimo. Siquidem dominus generalis cassae perceptor baro Franciscus Nicolaus Bernyakovics in fatis et sub hacce generali congregatione revisis perceptoralibus suis rationibus, quantum contributionalis praeterlapsi militaris anni 1745/46 facientem in toto 28065 flor. 57 6/24 den., inprimis in parato ad 22438 flor. 77 ½ den., in bonificatione vero lignorum guarnisonalium 1124 flor. 75 den., tandem in bonificatione

praestitorum naturalium ad 231 flor. 37 ½ den., facientem in toto 23794 flor. 90 den. depurasset, hacque summa a superiori defalcata in restantiis manerent 4270 flor. 67 6/24 den. Cassam vero domesticam ab instauratione usque ultimam Decembris 1746. in flor. 8024 fl. 70 den. consistentem, per legitimas errogationes (acceptis sub numero 25-to datarum cessionum eidem legitime expunctis flor. 25) ad vires florenorum 7731, 38 den. liquidasset eaque summa a perceptione subtracta, in restantiis maneat 293 flor. 31 19/24 den. Ideo combinatis combinandis in ordine ad contributionale quantum appareret super 4270 flor. 67 6/24 den., respectu vero cassae domesticae super 293 flor. 6 19/24 den., eundem dominum perceptorem adhucdum rationibus obnoxiari. Quam etiam utriusque ordinis restantiam in futuris suis rationibus pro perceptis inducere obligabitur. De reliquo super praespecificatis perceptis et rite errogatiss eundem dominum perceptorem absolvi, et pro absoluto declarari, testimonialesque superinde suo modo extradandas decerni.

/186/

291.

Plemićki sudac Žigmund Zaborsky je pojedinca, zatečenog u preljubu, umjesto da bude bačen u tamnicu, kaznio novčanom kaznom. "Stoga se opominju svi članovi županijskog poglavarstva da poštuju zakon"

Vigesimo octavo: Innotuit Universitas, qualiter dominus ordinarius judex nobilium Zaborszky contra leges patriae, a certo Irrigiense incola in adulterio deprehenso certos titulo birsagi tres aureos desumpsisset, taliterque liberum dimisisset ubi tamen tenore etiam statuti hujusce Comitatus intra triduum eundem adulterum tanquam criminalis tam ad publicos comitatenses carceres exmittere debuisset. Proinde factum illud tanquam minus legale et statuto etiam Comitatus contrarium eidem domino judici serio reprobando. Eidem imponi quoque debebat, ut eundem magistratualibus manibus consignaret, quia tamen constitisset dictum adulterum per provisorem dominii Illok ad quas ignoratur partes pulsum esse exindeque easque amplius non valere, hoc novo statuto mediante sub gravi animadversione denuo inhibetur, ne deinceps ad similes illegalitates tam idem dominus judex nobilium, quam reliqui domini magistratuales officiales semet imittant, criminalistas porro intra triduum cum inquisitionibus consignent.

292.

Imenovanje ubirača poreza od kopača vinograda s posjeda pod nadležnošću županije

Vigesimo nono: Ad desumptionem taxae a fossoribus vinearum extraneorum possessionum in jurisdictione istius Comitatus existentibus singula a 17 crucif. computando vindemiatione prae foribus existente. In dominio Vukovar dominus ordinarius judex nobilium Szlavics, in Babzka, Berkaszovo, Gibaracz et Bacsincze dom. vicejudex nobilium Purullics, in oppido Illok penes defluxum Danubii usque Camenicz inclusive domini vice judices nobilium Wamossy et Bogdanics, tandem a Bacsincze exclusive usque ad confinium penes Carlovecz domini ordin. judices nobilium Zaborszky et vice judex nobilium Bellay immediate dissoluto hocce congressu exituri denominantur.

293.

Imenovanje Danijela Mullera na mjesto nadzornika vojarni u Irigu, koji je zamijenio preminulog Ivana Sebela

Trigesimo: Post mortem et ex hac vita anno proxime praeterito decessu Ioannis Sebel casarmarum Irrigiensium inspectoris earundem casarmarum inspectoratu vacante, siquidem Daniel Müller statim post obitum antelati quondam inspectoris praefatarum casarmarum curam gerere incepisset, erga instantiam ejusdem eatenus factam idem Daniel Muller pro reali in dictis casarmis inspectore assumitur, salarium annuum 50 flor. ex ratione habitae bonae curae et inspectionis a 1-ma Maii anni currentis habiturus.

294.

Odluka da se vojnicima u pratnji županijskih službenika na putu izvan županije isplaćuje dnevnica

Tricesimo primo: Quandoquidem domini vicecomes, notarius et vice judex nobilium Wamossy vigore puncti 2-di actorum generalis congregationis sub 4-ta proxime praeteriti mensis Maii Vukovarini celebratae ad generalem neo-incorporatorum horum Comitatuum intuitu repartitionis /187/ 12 millium flor. pro cassa domestica clementer iisdem comitatibus resolutorum Essekini celebratum congressum exmissi deputati in celebratione ejusdem congressus, una cum tribus hajdonibus ad latus suum existentibus septem dies. Eadem porro occasione domini generalis cassae perceptor et judex nobilium Franciscus Szlavics in celebratione hybernalis computus comissariatici adhibitis ad latus suum pariter duobus hajdonibus novem dies insumpsisset. Ideo iisdem dominis deputatis quemadmodum et assumptis militibus tanquam in publico extra Comitatum ablegatis noviter resoluta diurna in futuris dandis perceptoralibhus rationibus acceptanda resolvuntur et applacidantur.

Lectum et publicatum per Mich. Csech incl. Comitatus Syrmiensis jurat. ordin. notarium, m. propria.

Vojarna u Irigu, 15. siječnja 1748.
Velika županijska skupština

Anno Domini Millesimo Septingentesimo Quadragesimo Octavo, die vero decima quinta et sequentibus mensis Januarii in casarmis oppidi Irregh Comitatui Syrrmiensi adjacentis, sub praesidio illustrissimi dom. Marci Alexandri lib. bar. de Piacsevics ejusdem Comitatus officii supremi comitis administratoris, praesentibus omnibus magistratualibus personis, reverendissimo item Josepho Givovich almae cathedralis ecclesiae Quinque-Ecclesiensis praeposito majore, admodum reverend. domino Adamo Georgio Buttner ecclesiae Zembliniensis parocho et in alma dioecesi Syrmiensi archi-diacono qua illustrissimi et reverend. dom. Ladislavi Zerenyi episcopi Syrmiensis exmisso, praeterea spectabili ac generosi dom. Ioanne

Paulo de Pasardi bonorum cameralium Sclavonicorum supremo directore, aliisque singulorum in hocce Comitatu existentium dominiorum officialium celebrata est ejusdem Comitatus generalis congregatio in qua acta, publicata et conclcusa sunt sequentia:

299.

Podjela grba i pečata Srijemskoj županiji

Primo: Lectum et publicatum est Suae Majestatis sacratissimae Caesareo-Regiae actu regnantis dominae MARIAE THERESIAE, die 6-ta mensis Julii anni proxime praeteriti 1747. Vienna Austriae clementissime emanatum diploma super benigne concesso jure postliminii recenter incorporati et restaurati Comitatus istius Syrmiensis, novo authentico sigillo cum usu cerae rubrae, quam clementissimam Suae Majestatis sacratissimae gratiam, quemadmodum Universitas ista ultro homagiali subjectione agnoscit, ita pro eadem humillimas quoque rependit grates. Ad cujus benignissimi diplomatis contextum insigne in eodem ultro circumscriptum jamque exculpatum et in hancce generali congregatione exhibitum (recepto per illustrissimum dom. baronem supremi comitis officii administratoris, quo hucusque vigore benignissimae Suae Majestatis instructionis Universitas isthaec usa est proprio suo sigillo) consuetudine alliorum quoque comitatuum manibus domini vicecomitis consignatum est.

/188/ 300.

Proglašenje sajamske povlastice za trgovište Rumu, koju je kraljica podijelila na molbu Marka Aleksandra Pejačevića

Secundo: Lectum et publicatum est ejusdem Suae Majestatis sacratissimae ad instantiam illustrissimi dom. Marci Alexandri liberi baronis de Pejacsevics supremi comitis officii administratoris istius Comitatus super quadruplicibus sub terminis ibidem specificatis in oppido Ruma cum foris peccorum annue diebus vero sabathi hebdomadatim deinceps celebrandis nundinis die 30-ma mensis Julii anni proxime praeteriti 1747-mi Vienna Austriae pro parte ejusdem illustrissimi dom. baronis clementissime emanatum benignissimum nundinale privilegium, quod nemine prorsus contradicente acceptatum est.

301.

Potvrda povlastica za 11 pravoslavnih manastira na Fruškoj gori. Prosvjed srijemskog biskupa Adama Jurja Buttnera i Josipa Demkovića, fiskalnog prokuratora vlastelinstva Ilok.

Tertio: Lecta et publicata sunt pro parte Graeci ritus monasteriorum Kruschedoll, Oppovo, Rakovacz, Schisatovacz, Remette, Verdnik, Beschenovo, Koveschin, Pribina Pleiva, Jassak et Beucsin in Comitatu isto existentium super territoriis actualiter per eadem monasteria realiter possessis, die 19-ma Januarii anni proxime praeteriti 1747-mi Vienna

Austriae clementissime emanata undecim numero singillatimque expedita confirmatorialia privilegia. Post quorum publicationem exurgentes e medio Universitatis admodum rever. dom. Adamus Georgius Büttner illustrissimi dom. episcopi Syrmiensis exmissus, in quantum juribus doecesanis et religioni Romano catholicae, generosus porro dom. Josephus Demkovics dominii Illok procurator fiscalis in quantum juribus dominalibus donationalibusque super eodem dominio celsissimae familiae Odeschalcianae jam praevie emanatis eadem privilegia praejudicarent, solennem interposuerunt protestationem et juris cautelam reprotestantibus ad haec exmissis eorundem monasteriorum pro hoc actu deputatis Nicolao Oppoviensi, Vincentio Schischatovacziensi guardianis et Alexio Verdnikiensi vicario, super quibus petitae etiam ab utrumque testimoniales extradabuntur, protestationesque inprothocollabuntur. Caeterum his non obstantibus ad tenorem eorundem benignissimorum privilegiorum cuncta eadem monasteria (salvis attamen suprafatae dioecesis Syrmiensis religionisque Romano catholicae ac dominii Illokiensis juribus) per Comitatum istum in ibidem insertis privilegiis manutenenda erunt.

302.

Reskript Marije Terezije vezan uz žalbu generala Engelshoffena iznesenu pod zaključkom br. 2 prijašnje velike skupštine, kojim kraljica potiče obje strane na pravednu nagodbu. Budući da vojnici nisu prestali sa zauzimanjem teritorija Provincijala, zaključeno je da se od generala Engelshofena zatraži da ubuduće spriječi takve izgrede, a plemićki sudac Zaborszky i podsudac Bellay će obaviti i istražiti pojedine pritužbe

Quarto: Lectum est ejusdem Suae Majestatis de dato 10-ar Octobris anni proxime praeterlapsi emanatum benignissimum rescriptum, mediantibus quibus querimoniarum articulo 2-do proxime praeteritae generalis congregationis contentarum a domino generali campi mareschalli locumtenente barone ab Engelshoffen post ejusdem ab opere comissionali reditum adurgendam adaequatam complanationem eadem Sua Majestas clementer resolvere et demandare est dignata. /189/ Quia vero ejusdem domini generalis reditus ignoraretur, militares porro ab invasionibus terrenorum provincialium neutiquam desisterent, eidem domino generali scribendum concludi, ut eousque etiam excedentes ab inferendis violentiis inhibere vellet, ac porro praetensionum complanatio eo fundatius postulari valeat, incumbet querulantibus dominiis medio exmissorum hoc facto domini judici nobilium Zaborszky et vicejudici nobilium Bellay accuratas superinde inquisitiones proxime peragi curare.

303.

Reskript Marije Terezije kojim se potvrđuje sajamska povlastica stanovnicima trgovišta Irig, a upravitelju Pletteru se naređuje da vrati ljetinu koju je oduzeo stanovnicima

Quinto: Lectum est altefatae Suae sacratissimae Majestatis de dato 14-ta Decembris anni recenter effluxi benignum rescriptum in eo, quatenus in quantum incolae Irrighienses in usu perceptionis proventuum nundinalium his praeteritis temporibus turbati fuissent,

incuncanter reponantur, penesque eundem usum regio privilegio firmatum ulterius etiam conserventur, penes quorum hoc facto repositionem siquidem occasione binarum anno proxime praeterito celebratarum nundinarum dominus administrator Pletter antelatos Irrighienses incolas proventibus iisdem privasset, eidem tenore praefati mandati Regii imponitur, ut eosdem proventus dictis incolis indilate restituat. Caeterum reservam uberius comprobandi juris dominalis medio domini provisoris fiscalis Josephi Demkovics ex parte dominii factam inprothocollandam super indeque testimoniales extradandas decerni.

304.

Obavijest Ugarskog namjesničkog vijeća da je Emeriku Sztaray, prema kraljičinoj odluci, podijeljena titula grofovstva

Sexto: Lectum et publicatum est Excelsi consilii die 9-na Septembris antelati anni emanatum intimatum, in quo baro Emericus Sztaray erga demissam ejusdem Suae Majestatis Caesareo-Regiae eatenus factam supplicationem honore comitis ex benigna resolutione regia insignitus perhibetur.

305.

Obavijest Ugarskog namjesničkog vijeća o kraljičinoj odluci da Dvorska komora s vremena na vrijeme zaključi ugovor za nabavu kruha za vojsku u tvrđavama

Septimo: Lectum et publicatum est ejusdem Excelsi consilii de dato 19-nae Septembris anni nunc praeteriti expeditum intimatum, perhibens Suam Majestatem sacratissimam benigne resolvisse, ut Camera aulica circa administrandam quotidianam pro praesidiaria tum Viennae cum et in regno Hungariae et adjacentibus provinciis suis haereditariis de tempore in tempus existente militia panis exigentiam contractum admonitionis ineat et concludat, finem in eum transmissum, quatenus eandem Caesareo-Regiam ordinationem Comitatus quoque iste publicandam habeat, quo nimirum quiscunque regnicolarum ejusmodi admonitionem in se suscipere vellet, semet eidem Camerae sistere et ad licitandum atque tractandum comparere sciat.

306.

Nalog Ugarskog namjesničkog vijeća da se istraži da li se na prostoru županije nalazi Juraj Barthe, provizor trgovišta Aszaló u Biharskoj županiji koji pripada kaptolu u Velikom Varadinu, koji je pobjegao s više od 3.000 forinti

Octavo: Lectum est ejusdem Excelsi consilii sub 22-da praefati mensis Septembris emanatum intimatum, tenore cujus certus Georgius Bartha oppidi Aszalo comitatui Bihariensi adjacentis et ad capitulum Magno Varadiense spectantis provisor, cum proventibus ecclesiae ultra ter mille florenorum congestis profugus medio dominorum ordinariorum et vice judicum nobilium in gremio Comitatus investigandus, et ne fors reperiendus illico compraehendus erit.

/190/

307.

Nalog Ugarskog namjesničkog vijeća da županija isplati iznos kontribucije kao i ostale ugarske županije. Županija otpisuje Vijeću u kojem navodi razloge (bolest životinja, tuča i najezda skakavaca) zbog kojih se kontribucija ne može prikupiti na traženi način

Nono: Lectum est ejusdem Excelsi consilii intimatum sub 10-ma Octobris anni praeterlapsi transmissum in eo, ut Comitatus quoque iste ad normam in regno Hungariae observari solitam, modum solutionis quanti contributionalis a die 1-ma Novembris, ita ut quinque sextalitates per sex menses hybernales, sexta tercialitas per residuos 6 menses aestivales exigatur observet. Ad quod rescribendum concludi: Jam hactenus signanter sub 4-ta mensis Maii anni effluxi 1747. Comitatum huncce eidem Excelso consilio debite repraesentasse inpracticabilitatem inducendae ejusdem insuetae in hisce partibus novae contribuendae normae allegandaque ultro erit hoc praesertim proxime praeterito anno per contagionem animalium, injuriam grandinum et depopulationem locustarum depauperatae plebis impossibilitas non intermittet attamen Universitas modum adhibere, quo ea quoque norma brevi induci possit. Id ipsum domino etiam provinciali hujus districtus comissario ad binas literas ejusdem hoc in merito transmissas rescribendum, utque idem etiam praeallegata motiva instantiis suis repraesentare vellet, requirendus erit.

308.

Nalog Ugarskog namjesničkog vijeća kojim se požuruje naplata zaostataka kontribucije i prijenos naplaćene kontribucije u ratnu blagajnu

Decimo: Lectum est ejusdem Excelsi consilii die eadem intuitu admaturandarum restantiarum contributionalium ejusdem anni, quae alioquin medio tempore jam ex integro incassatae, ad cassamque Bellicam illatae habentur.

309.

Primjedbe Ugarskog namjesničkog vijeća na stanje računa županijske blagajne za razdoblje 1745./1746.

Undecimo: Lectum est ejusdem Excelsi consilii de dato 9-nae proxime retroacti mensis Decembris transmissum intimatum, una cum ibidem acclusis intuitu datarum anni 1745/46. perceptoralium rationum erutis reflexionibus, ad quorum exigentiam elaboratae eisdemque reflexionibus insertae replicae eidem Exc. consilio transmittendae erunt.

310.

Nalog Ugarskog namjesničkog vijeća kojim se od županije traži da dostavi obavijest o prihvaćenom iznosu od 1119 forinti koje je županiji doznačio ratni povjerenik

Duodecimo: Lectum est ejusdem Excelsi consilii intimatum 15-ta ejusdem mensis expeditum in eo, quatenus habita cum hujus districtus provinciali comissario mutua

cointelligentia super iis, quae Bellicus pariter hujus districtus comissarius pro causalitate non acceptationis cassa domestica comissionaliter assignatorum huic Comitatui 1119 flor. adducit uberiora et circumstantialis informatio per Comitatum submittatur. Quae controversa summa siquidem jam tam per eundem Bellicum comissarium, quam et perceptoratum regium Essekiense acceptata esset, ideo uberioris informationis non adinveniri necessitatem. Porro, quia crederet firmiter Universitas ejusdem summae acceptationem ex speciali Excelsi consilii patrocinio promanasse, ab hoc toties fato Excelso consilio debitae agendae veniet gratiae.

311.

Nalog Ugarskog namjesničkog vijeća da županija dostavi obavijest o ispunjenju obveze županije da petrovaradinskoj tvrđi dostavlja drvo za ogrjev i sijeno. Županija navodi razloge zbog čega nije mogla ispuniti tu dužnost

Decimo tertio: Lectum est ejusdem Excelsi consilii regii locumtenentialis die 29-na praefati mensis Decembris emanatum /191/ intimatum ejusmodi continentiarum, quod Comitatus hic Syrmiensis pro praesidio Petrovaradiensi ligna focalia in vili minus qualitate, stramen vero excessivo pretio subministret, super quo duplici puncto tenore ejusdem intimati pro informatione rescribendum erit: Verum quidem esse, quod omnia individualia Comitatus loca dura ligna ad idem praesidium non subministrent, ast in eo hanc subversari orationem, quod talia in territoriis eorundem non sint reperibilia, in sylvis autem confiniis caessis utut benigne ratificata comissionali dispositione per provinciales quoque sine censu libere usuandis talium sectio per militares praepediatur. Id tamen non subsistere, quasi maxima pars eorundem lignorum ex melioribus defferetur. Uti nec id quod stramen in tam exigua, uti oggeritur quantitate subministretur, cum ipsius percipientis Petrovaradiensis cameralis provisoratus quietantiis in computibus quoque contributionalibus jam saepius coram comissariatu edoctum sit, vel 4-uor ad mininum bobus juncto curru vel invicem hujus duobus aliis curribus binis et binis equis junctis hucusque semper devectum fuisse, stramen per comissariatum more jam hactenus consueto a 20 cruciferis bonificatum, quod tamen considerata plurimorum locorum adeo remota distantia miseram plebem ultra flor. unum facile constabit. Eodem contextu interpellandum erit idem Excelsum consilium, quod siquidem minimus intra neo-incorporatos Comitatus iste Syrmiensis, non obstante tam numerosorum prius eo concurrentium pagorum ad Confinia avulsione, solus et unicus jam per 3-ium annorum maximo miserae plebis cum aggravio ad providendum lignis tam magnum praesidium tamque numerosam militum quantitatem applicatus, citra evidentem sui enervationem eandem praestationem ultro continuare non posset, tum ob hoc cum vero ex ratione paris onerum aequationis alios duos comitatus ad succurrendum huic vel in ipsis lignis, vel vero (quod eisdem facilius accidere creditur) a proportione in pecuniis (quam pecuniariam praestationem alioquin comitatus Possegiensis alteri comitatui Veröczensi hocce Comitatu longe majori suppeditare solitus est). Idem Excelsum consilium apud Suam Majestatem gratiose exoperari dignaretur, in quo merito ipse etiam dominus provincialis comissarius pro secundamine requiretur.

312.

Nalog Ugarskog namjesničkog vijeća kojim se odašilje Nalog Marije Terezije glede 4000 forinti koje je odbila od zaostataka kontribucije za 1746./1747. u korist županijske blagajne

Decimo quarto: Lectum est ejusdem Excelsi consilii sub die 20-na repetiti mensis Decembris transmissum intimatum benignam Suae Majestatis intuitu defalcandorum ex restantiis anni militaris 1746/47 quatuor illorum millium pro cassa domestica hujus Comitatus assignatorum resolutionem complectens id ipsumque jam in effectum deductum esse ex relatione domini generalis cassae perceptoris Universitas informata exstitit.

/192/ 313.

Dopis Sabora Kraljevinâ glede podnošenja blagajničkih računa i još nekih drugih spisa s priložena dva reskripta Marije Terezije, od kojih je jedan bio proglašen na sjednici 18. rujna 1747. (zaključak br. 4), a drugi na ovoj sjednici pod brojem 11,

Decimo quinto: Lectae sunt literae inclytorum dominorum Statuum et Ordinum Regnorum Dalmatiae, Croatiae et Sclavoniae ex generali sua sub 23-ia proxime praeteriti mensis Octobris Zagrabiae celebrata congregatione intutitu submittendarum sibi perceptoralium rationum nonnullorumque aliorum in binis copialiter annexis Suae Majestati rescriptis contentorum observationis expeditae, ad quod cum communicatione eatenus sonantis ad Universitatem transmissi benigni mandati regii art. 4. act. anni 1747. ab 18-va Septembris et in puncto undecimo praesentium actorum contenti intimati rescribendum concluditur, ex iisdem antelatos dominos Status et Ordines uberius informandos contrariam posterioremque factam fuisse in negotio redendarum rationum benignam resolutionem.

314.

Pročitana su tri pisma Mihovila Ignjata Cserkiczyja, pokrajinskog povjerenika, kojima traži od iločkog upravitelja Plettera da mu izda namire i protunamire za primljeni novac

Decimo sexto: Lectae sunt binae literae domini provincialis hujus districtus comissarii intuitu certarum dominio Illok per perceptoratum Essekiensem pro anno 1745. assumptarum bonificationum unius in 2965 flor. 88 1/3 den., alterius in 1669 flor. 42 crucif., tertio demum in 114 flor. 32 crucif. consistentem petendo superinde pro parte ejusdem perceptoratus solitas quietantias et contra-quietantias exmitti. Proinde noverit dominus administrator Pletter, petitas quietantias et contra-quietantias submittere secus exmissis per dominum provincialem comissarium quietantiis remittendis.

315.

Dopis Mihovila Ignjata Cserkiczyja, pokrajinskog povjerenika, s tablicom u kojoj su navedeni izgredi, štete i troškovi koje su počinili časnici i vojnici Trenkove pukovnije. Jedan primjerak se dostavlja Jurju Bernathu, agentu županije u Beču

Decimo septimo: Lectae sunt ejusdem domini provincialis comissarii die 26-tae Novembris 1747. exaratae literae una cum tabella excessuum, damnorum et expensarum per legionis Trenkianae officiales et milites his retroactis annis causatarum cujus unum exemplum pro exoperatione ibidem specificatae summae aquisitionis domino agenti Bernath cum recommendatione exmittitur.

316.

Žalba Kristijana Helfreicha, petrovaradinskog zapovjednika, protiv plemićkog podsuca Belaja, koji je od stanovitih vojnika iz Petrovaradina na posjedu Vojka uzeo 42 krajcara

Decimo octavo: Lectae sunt literae dom. generalis Petrovaradiensis sub 8-vo Decembris Petrovaradino exaratae contra dominum vicejudicem nobilium Bellay eo conquerentis, quod a certis Petrovaradino Semblinum comendatis militibus eo, quod iidem in possessione Voika tres currus pro promotione sui exegissent 42 crucif. desumpserit, ac una Comitatum huncce requirentis, ut circa assignationem etiam provincialis comissarii in occurrentis praejuncturae ejusmodi hominibus suppeditarentur, ad quas rescribendum censeri, siquidem petitum ejusdem ipsarum Comitatus instantiarum incorporationisque comissionis dispositionibus contrariaretur, generaliter defferi non posse, in casu tamen inevitabilis necessitatis erga praemittendam insinuationem habiturum Comitatum reflexionem.

/193/ 317.

Odgovor Jurja Bernatha vezano uz četvrti zaključak ove županijske skupštine

Decimo nono: Lectae sunt literae domini agentis Bernath Viennae 1-ma Novembris proxime praeteriti in materia puncto 4-to praesentium actorum compraehensa ad Comitatum huncce datae responsoriae benigno eodem puncto 4-to mentionato mandato ex asse conformes.

318.

Odgovor Karla Josipa Orenga, punomoćenika iločkog vlastelinstva, u predmetu gradnje županijske kuće i uređenja tamnica te smještaja za županijske službenike. Dogovoreno je da županija dvije godine besplatno koristi tamnice, a nakon isteka tog razdoblja plaćat će oko 200 forinti. Vezano za prostor za gradnju županijske kuće i novih tamnica, određen je prostor uz manja vrata koji princ Odeschalchi daruje županiji

Vigesimo: Lectae sunt literae responsoriae dom. Caroli Josephi de Orenghi de dato Vienna 25-ta Octobris anni recenter effluxi, ad literas Universitatis ex generali congregatione sub 18-va proxime praeteriti mensis Septembris hicce celebrata in negotio domus comitatensis et carcerum, habitationum item dominorum officialium magistratualium transmissas scriptae, in quibus siquidem census arresti, ex ratione usuati praetensive domus peractae per eundem expostularetur, cum praesentibus

Razrez poreza po vlastelinstvima u Srijemskoj županiji 1747. g.

hicce domino administratore Pletter et fiscale dom. Demkovics ita intra eosdem et Universitatem coalitum est, ut adhuc per spatium annorum duorum Comitatus in usu ejusdem arresti sine census solutione permaneat, effluxis demum duobus annis occasione resignationis a praetensione impensae ad idem arrestum flor. circiter 200 summa alias per eosdem dominos officiales reddi debere recognitae, Comitatus recedat. Quantum porro fundum aedificandae domus comitatensis et novi arresti concerneret, hunc antelati domini officiales in arce Illokiensi, a minori ad arcensem habita porta versus meridiem pergendo ad mentem etiam literarum celsissimi principis ab Odeschalcho in perpetuum tenendum gratis assignarunt, salvo tamen jure dominali respectu domus dom. vicecomitis in eadem arce habitae, per toties dictos dominos officiales recognitum est, praefatum domum plenipotentiarium de Orenghi pro hic et nunc a praefato dom. vicecomite nullum prorsus censum praetendere velle, dominus demum judex nobilium

Zaborszky a domo, quam hicce Irrigini inhabitat obligavit se orphanis, quorum ea domus esset annue 14 flor. titulo census solvere vellet a festo s. Georgii anni proxime praeteriti computando domino vicejudici nobilium Wamossy siquidem Illokini in fundo camerali resideret, quaestionem non intrante.

319.

Izložena je doznaka koju su potpisala oba povjerenika za 1747. / 1748. glede garnizonskog drva i slame za potrebe petrovaradinske tvrđave. Također je izložena druga doznaka Mihovila Ignjata Cserkiczyja, pokrajinskog povjerenika, za tamnice i razrez slame za kola, sastavljena prema pojedinačnim mjestima županije

Vigesimo primo: Praesentata est pro anno militari 1747/48. per utrumque comissariatum subscripta, super lignis guarnisonalibus, ac stramine pro eodem anno ad praesidium Petrovaradiense necessariis de- et assignatio, ac 2-dum assignationem ejusdem domini provincialis comissarii elaborata ad individualia Comitatus istius loca 1760 ½, item ad carceres 100 orgiarum, straminis vero 385 curruum repartitio, quae pro anno eodem uti elaborata exstitit stabilitur, de caetero ordinatur, ut deinceps ad quasvis ejusmodi deputationes adminus duo domini dominales officiales advocentur.

/194/ 320.

Određen je razrez kontribucije i poreza za županijsku blagajnu. U nastavku je izložena shema razreza

Vigesimo secundo: Elaborata sub hacce generali congregatione pro anno militari actu decurrente 1747/48. quanti contributionalis, ac supplementi cassae domesticae ad singula dominia repartitio statuitur, dominoque generali cassae perceptori ad tenorem ejusdem incassationem instituturo sub authentico extradatur, cujus summarius extractus est sequens:

Schema specificationis

Quantum unum quodvis incl. Syrmiensi Comitatui incorporatum dominium tam quo ad portionale quantum, quam supplementum cassae domesticae, consequenterque in summario solvere teneatur.

Nomina dominiorum	Portionale quantum		Supplementum cassae domesticae ab uno quovis fl. quanti portionalis 10 den. computando		In summa Summaria solvendum	
	flor.	den.	flor.	den.	flor.	den.
Camerale	2422	65 ¾	242	26 1⁄20	2664	92 ½0
Carlovics	1211	98	121	19 16⁄20	1333	17 16⁄20
Illok	9553	65 ¾	955	36 11⁄20	10509	2 ½0

Nomina dominiorum	Portionale quantum		Supplementum cassae domesticae ab uno quovis fl. quanti portionalis 10 den. computando		In summa Summaria solvendum	
	flor.	den.	flor.	den.	flor.	den.
Mitrovics	2772	96	277	29 12/20	3050	25 12/20
Neradin	460	-	46	-	506	-
Nustar	1309	-	130	99 6/20	1440	91 6/20
Semblin	2135	18	213	51 16/20	2348	69 16/20
Vukovar	8199	21 ¼	819	92 ¾	9019	13 9/24
Summa summaria	28065	57 ¼	2806	56 20/40	30872	12 ¾

321.

Usmeni prijateljski dogovor između pečuškog biskupa i pečuškog kaptola s podložnicima vlastelinstava Vukovar i Nuštar se unosi u zapisnik te se o tom činu izdaje svjedočanstvo i jednoj i drugoj strani

Vigesimo tertio: Assumpto ad tenorem benignissimi Suae Majestatis sacratissimae adhuc sub 7-ma mensis Martii anni proxime praeteriti 1747. Vienna Austriae clementer emanati, Universitatique huic in generali sub 4-ta et sequentibus mensis Maii anni ejusdem Vukovarini celebrata congregatione praesentati, contextuque puncti 4-ti ejusdem congregationis actorum in homagiali devotione lecti, et inprothocollati mandati intra excellentissimum dom. episcopum et venerabile capitulum 5-que-Ecclesiense ab una, ac dominiorum Vukovar et Nustar huicce Comitatui ingremiatorum incolas, partibus ab altera parvarum sic dictarum decimarum negotio post zelosam Universitatis istius erga ambas partes priorem quidem medio exmissi reverendissimi dom. Josephi Gibovics ejusdem ven. Capituli /194/ praepositi majoris, alteram vero medio eorundem dominiorum hicce praesentum dom. officialium convocatorumque in iisdem dominiis existentium oppidorum et pagorum judicum et juratorum ad praesentia acta nominetenus repositorum factam cohortationem et operosam interpositionem malentes potius partes eaedem negotium idem placidioribus amicabiliorique modalitate intra semet componere, quam dubios, incertos, dispendiososque litium exitus experiri, in eo suprascriptae partes ambae coaluerunt, se seque coalisse viva voce coram Universitate ista expresserunt, ut nempe anno 1737. benigne mandato Caesareo-Regio in iisdem dominiis suspensas deinceps rursus eidem ven. Capitulo modernoque, ac futuris episcopis 5-que-Ecclesiensibus praestent, ea lege, ac modalitate, quemadmodum prius ante scilicet suspensionem praestitissent, neque liceat eidem ven. Capitulo aut dom. episcopis plus aliudve ab iisdem exigere, quam in quorum reali usu ante dictam suspensionem praefuissent. Super cujusmodi intra se se partium coalitione postulantibus testimoniales quoque extradabuntur.

322.

Budući da su kontribuenti u tolikoj mjeri preopterećeni da jedva podnose nametnute terete, potrebno je među kontribuente dodati i podložnike manastira u Prnjavoru, o čemu će se izvijestiti Ugarsko namjesničko vijeće

Vigesimo quarto: Quandoquidem notissimum et innegabile foret, Comitatus istius contribuentem plebem, tametsi adhuc integrali cassae domesticae quanto non gravaretur, in tantum onerata esse, ut vix onera illa fere posset, accedente porro toto et integrali cassae domesticae quanto in tantum gravanda foret, quod sine extrema sui excidio idipsum fere nequiret, pro hujus extremitatis aversiones Pernyavorenses sic dictos monasteriorum in gremio Comitatus existentium subditos tanquam hucusque nulla prorsus onera subingredientes, cum specificatione domuum eorundem fine eo, ut deinceps idem quoque contributionem subintrent excelso Consilio locumtenentiali projectandos decerni.

323.

Imenovanje županijskog odbora radi provjere blagajničkih računa

Vigesimo quinto: Effluxo jam altero quoque militari anno 1746/47. benignissima Suae Majestatis instructio exigit, ut ejusdem anni perceptorales rationes exigantur, censurentur, relataeque Universistati, per eandem competentiae exmittanturr, ad harum igitur censuralem exactionem dominus Comitatus notarius, ad latus porro ejusdem ex parte Magistratus dominus Franciscus Szlavics et Emericus Wamossy vicejudices nobilium, ex parte vero dominiorum dominus Ambrosius Pletter dominii Illok administrator et Ioannes Michael Praunrasch dominii Zemblin provisor deputantur, in id intenturi, ut opus illud quantocyus agrediantur et finaliter exequantur.

324.

Nalog županijskim službenicima da u roku od 14 dana po završetku županijske skupštine podnesu račun pred podžupanom, a namire i protunamire neka predaju županijskom blagajniku

Vigesimo sexto: Tametsi ordinatis ad incassationem taxarum a fundis pro domestica cassa conscriptis promanantium dominis magistratualibus officialibus incumbebat, ante effluxum anni recenter praeteriti rationes eatenus suas purisare, quia nihilominus idipsum intermisissent, hoc facto eisdem imponitur, ut intra spatium dierum quatuordecim in /196/ dissoluta congregatione computando Universitas suas perceptiones coram domino vicecomite liquident, liquidatasque manibus domini generalis cassae perceptoris erga quietantias et contra-quietantias consignet.

325.

Odluka da se popravak vojarni vlastelinstva Ilok isplati iz županijske blagajne

Vigesimo septimo: Ne contribuens plebs pluribus pro hic et nunc minutioribus confusa redatur pecuniariis repartitionibus unanimi dominiorum consensu decernitur, ut hucusque factae ad reparationem casarmarum Illokinensis dominii expensae sine deducenda tamen abinde consequentia ex cassa Comitatus domestica exolvantur, in rationes inducendae et acceptandae.

326.

Opaska županije kako se nada da će županijski bilježnik i županijski blagajnik, koji su se iskazali u svojoj službi od osnutka županije, i ubuduće svjedočiti u obnašanju javne službe

Vigesimo octavo: In condignam Universitas ista domini notarii et perceptoris summens reflexionem comonstratos per utrumque jam inde ab instauratione Comitatus istius pluribus circumstantiis labores et fatigia exactamque officii suis satisfactionem ex remansis a resolutis pro anno praeterito 1747. novem numero militum equitum salariis tit. honorarii cuilibet singilatim flor. 100 resolvuntur ad rationes sub tit. militum equitum inducendi, quod quemadmodum specialem Universitatis involveret favorem, ita speratur quod iidem uberioribus etiam idipsum contestaturi sint publicorum servitiorum promotionibus.

327.

Prijedlog podžupana da se radi zaštite županijskih spisa, a zbog nepostojanja županijske kuće, isti pohrane u franjevački samostan u Iloku. Zadužen je gvardijan iločkog samostana da odredi jednu sobu za pohranu županijskih spisa

Vigesimo nono: Multiplicatis jam ab instauratione Comitatus hujusce actis congregationalibus exindeque majorem etiam securitatem ac custodiam exposcentibus in defectu domus comitatensis et consequenter archivii ordinatur, patrem guardianum claustri Illokiensis Franciscanorum per dom. vicecomitem requirendum, ut idem erga discrepationem flor. 12 annue pendendam, unam cellam pro iisdem actis securius conservandis assignaret, quo obtento dominus generalis cassae perceptor necessarias ladulas ac majorem unam cistam fine reportationis actorum ad congregationes fieri curabit, tam haec, quam oblatam eandem discretionem ex cassa Comitatus exoluturis.

328.

Određena je dnevnica za Franju Brnjakovića, županijskog blagajnika

Trigesimo: Dominus generalis cassae perceptor Franciscus Bernyakovics sub decursu praesentis generalis congregationis edocuit sub diversis vicibus, pecuniam contributionalem anni 1746/7. ad cassam bellicam deportandam, in iisdem deportationibus extra Comitatum 23 dies consumpsisse a 2 flor. computando facientes 46 flor. Item iisdem occasionibus pro securitate cassae assumptorum militum diurna 13 flor. 85 den. exportasse facientem insimul 59 flor. 85 den. quae summa

hacce determinatione mediante /197/ pro legitime inpensa agnita, in futuris dandis perceptoralibus rationibus acceptanda erit.

329.

Određene su dnevnice za Mirka Vamossyja, plemićkog podsuca, i Stjepana Horvata, županijskog namjesnika

Trigesimo primo: Casarmarum Illokiensium inspectoratu pro tunc vacante ob impensam in reparatione earundem per dominos vicejudicem nobilium Wamossy et locumtenentem Stephanum Horvath anno proxime praeterito industriam et fatigia unanimi voto cuilibet singilatim ex cassa Comitatus exolvendi applacidantur 12 flor. in futuris rationibus perceptoralibus acceptandi.

330.

Izbor Josipa Karla Freya iz Rume za županijskog ranarnika, uz godišnju plaću od 60 forinti

Trigesimo secundo: Quandoquidem in toto Comitatu isto nullus experimentatus chyrurgus reperibilis esset, occurreret vero saepe saepius maxima talium indigentia innotuisset, porro Universitati certum in oppido Ruma Josephum Carolum Frey ejusdem artis et scientiae bonam possidere notitiam, erga ejusdem humillimam instantiam cum salario annuo flor. 60 a 1-ma venturi mensis Februarii ex cassa Comitatus decursuro, et cum obligatione assumitur, ut servitoribus praeserrtim Comitatus quandoquidem vocatus fuerit, gratis assistere teneatur, medicinarum persolutione patientem mansura.

331.

Određene su dnevnice za Franju Brnjakovića, županijskog blagajnika, i Franju Slavića, plemićkog suca

Trigesimo tertio: Erga scripto intraporectam domini generalis cassae perceptoris et ordin. judicis nobilium Szlavics instantiam pro insumptis in aestivali comissariatico computu ad 4-tam Decembris anni proxime praeteriti Essekini celabrato, undecim diebus statuta a flor. 2 diurna facientem pro utroque flor. 44, duorum item secum habitorum militum a 15 den. importando pro ambobus 3 flor., in toto vero 47 flor. 30 den. eisdem applacidantur, in futuris perceptoralibus rationibus inducendis, et acceptandis.

332.

Imenovanje Gabrijela Riczoffyja prisežnikom županije

Tricesimo quarto: In debitam summens Universitas reflexionem egregii Gabrielis Riczoffy actu ad latus magnifici dom. baronis Michaelis Ignatii de Cserkiczy hujus districtus provincialis comissarii existentis indolem et capacitatem unanimi omnium

voto pro honorario hujus Comitatus jurassore pro hic et nunc sine salario deposito praevio decretali sacramento assumitur et cooptatur.

333.

Odluka da se Marku Aleksandru Pejačeviću dodijeli 500 forinti zbog vlastitih troškova koje je podnio tijekom tri godine, kako u županiji radeći za njezinu dobrobit, tako i na putovanjima u Beču i Osijeku

Tricesimo quinto tandem et ultimo: Experientia recolitur Universitas, quam laudabili zelo, propriarum quoque expensarum profusione illustrissimus dom. Marco Alex. lib. baro de Pejacsevics hujus Syrmiensis Comitatus officii supremi comitis administratoris non modo Viennae sub decursu mensium aliquot anno praeterito ibidem commorando, sed et in generali horum trium comitatuum eodem proxime praeterlapso anno Essekini extra Comitatum celebrato congressu indefessam negotii Comitatus locaverit operam, ac domi quoque jam tertium in annum pro communis boni /198/ emolumento cum maximis in omnes congressus suppeditatis propriis inpensis singularem adhibuerit, adhibeatque industriam, horum igitur consideratione, reflexe ad id etiam, quod occasione sumptuosae ejusdem installationis Universitas ista nullo honorario aut succursu promptitudinem suam comonstrare potuerit, proprio nutu ex cassa Comitatus domestica eidem illustrissimo dom. baroni titulo honorarii 500 flor. ad rationes anni currentis inducendos offert. Quod pauculum, neque supra recensitis correspondens oblatum aequi bonique consulere non gravetur.

334.

Prosvjed Livija Odeschalchija naveden u zaključku br. 3

Tenor

Protestationis sub puncto 3-io praesentium actorum compraehensae

Nomine et in persona celsissimi S. R. Imp. principis Livii de Odeschalchy Syrmii, Ceritum et Bracciani ducis, marchionis de Reconfraedo et qua ducatus dominii Illok in Syrmio ad idque pertinentium territoriorum vigore donationis Suae Regiae omnino generaliter considerandorum indubitati domini terrestris nobilis junior Josephus Demkovics sufficienti mandatoriatu praemunitus ejusdem celsissimi principalis sui procurator fiscalis in forma sollenis protestationis, inhibitionis et declarationis detegit, proponit et declarat sequentibus: Qualiter calugeri monasteriorum Oppovo, Schischatovacz, Verdnik, Remette, Rakovacz, Jaszek, Beucsin, Kovesdin, Privina-Plava et Bessanova facto cumprimis ad gloriosae reminiscentiae imperatorem Leopoldum decursu titulo respectuque fidelitatis Rasciana gentis ex modo recensitis quidam jam errectorum monasteriorum suorum conservationem, quidam porro ubi opus rursus iisdem visum fuisset talium errectionem exorare jus quoque decimale (quod utique usque edoctionem cathollici cleri regium) sibimet usque certas metas concedendum

supplicare, sub adstructione juris sui antiqui, numquam tamen legitimati intentarunt, tandem lapsu temporis ad gloriosae memoriae Josephum quoque recurere, indisputabiliaque territoria praeattacti celsissimi principis ad quae nonnisi eorundem jus decimarum eotum extendebatur, circa praelibata monasteria situata, utut oculto et clandestino modo sibi legitimo jure competentia denotare oblita prorsus status sui religiosi obligatione haud cordi sumpserenut, sed et insuper praeter et ultra scitum, citraque interventum praelibati celsissimi principis plenipotentiarii, aut officialium modo omnino occulto et clandestino, re ita ferente aperte edocendo, cum nonnullis cameralibus officialibus, iisdem disturbiorum temporibus existentibus, scilicet Ioanne Andrea Labos Veröczense provisore et Petro Antonio Valther Petrovaradiensi metalem reambulationem celebrare, eatenusque /199/ omni jure damnatas metales conficere talesque rursus authoritate regia confirmandas adurgere studuerunt, tandem etiam ad piae memoriae imperatorem Carolum praemissis in circumstantiis recurrerunt, (liceat occulata semper terrenorum praememoratorum iisdem jure nonnisi decimali concessorum sibi vendicata proprietate) sub justis clausulis per praedecessores reges concessa privilegia sua consolidanda sollicitarunt, suntque exoperati. Et quamvis continuum ex parte praefati celsissimi Syrmii ducis non modo protestationes, contradictiones et inhibitiones, verum etiam manifestae turbationes, peccorum et curuum ablationes intercessissent, attamen praefati monasteriorum calugeri penes claustra sua habita allodia vulgo Pernyavora nuncupta subditis tit. celsissimi ducis dillatare, pagos efficere, illicitam circumviciniantium pagorum celsissimi principis territoriorum usurpatione dietim vi et clandestine extendere, per hoc contribuentem plebem, tam in praejudicium altissimi Caesareo-Regii servitii et vectigalis in quantum remanerunt enervare, et in quantum ad se allienerunt ab omnibus publicis oneribus eximere, quam et tit. celsissimi principis plus gloriae ducunt, quam perhorrescunt, quibus vix unquam auditis, calugerorum horum omni jure damnatis publicis et clandestinis actibus potentiariis, mox ubi ad infinitas toties fati celsissimi duciss Syrmii protestationes et contradictiones quaedam cameralis reambulatio 1742/3. per generosum dom. Franciscum Pruser eotum cameralem contra-scribam est instituta, eatenusque interventis contradictionibus ex parte celsissimi principis talem illegalem et praejudiciosam declarantibus, realis errectio designatarum metalium eotum ob inpracticabilitatem temporis reservata, in comodius tempus dilata exstitisset, contra etiam invalidarum ultimarum metalium earundem tenorem ob omissam et pene intermissam ultimae reambulationis Pruserianae metalem designationem ultra ultra serpere ad infinitas miserae contribuentis plebis lamentationes haud destiterunt, accurente demum Caesareo-Regia ad reincorporandum Syrmium comissione puncto comissionis decreti huic incl. Comitatui occasione instaurationis extradati 7-mo partes ab utrisque a finali Caesareo-Regia resolutione praestolandi praeter et ultra usum suum interea etiam ab utrimque excedente magistratuali authoritate coercendi declarabantur taliterve omnibus etiam praemisso modo exoratis suis illicitis et illegitimis metalibus reambulationibus jus quodpiam proprietatis numquam pacifico, sed ad publicam patriae hujus notorietatem semper turbato inducere valuerunt. Attamen toties

mentionatorum monasteriorum calugeri, quasi vero in regnis Dalmatiae, Croatiae et Sclavoniae bonorum, indultu legum patriarum capaces essent, modo etiam gloriose regnantem Suam Majestatem /200/ sacratissimam tanquam indubitati praescriptorum pagorum ad toties fatum celsissimum principem pertinentium clandestine, dolo et fraude sibi appropriatorum territorium domini terrestres metalibus quoque imprimitus fraude et citra interventum ducis Syrmii aut ejusdem officialium confectis usque dum saltem occultatis et praecedentibus regibus nunquam exhibitis, ad confirmationem talium exorarunt.

Et quia modo gloriose regnans Sua sacratissima Caesareo-Regia Majestas quemadmodum gloriosae memoriae antecessores, ita etiam modo exhibitis et publicatis privilegiis salvum jus tertii benigne reservasset, et in quantum veritas factarum relationum suarum suffragari valeret, eosdem calugeros privilegiis talibus comuniendos dictaret, sed et quaevis concessiones regiae vigore legum sine legitima statutione viribus destrui assolerent, consequenter nullius censerentur vigoris. Evictio denique fisci regii qua celsissimus princeps protestans gauderet simili privilegiali inductione duntaxat, nonque interventione consuetae donationes legitima statutione roboratae forro Tabulari haud prosequi quiret, taliterque nec contradictos evocari, neque modo praevio publicatae concessiones regiae purisari.

Atque ideo praenominatus protestans juribus celsissimi principis sui graviter admodum laesis prospectum iri cupiens, primum et ante omnia super universorum cunctorum seorsim omnino et singillatim considerandorum superius attactorum monasteriorum privilegiis solenniter protestatur contradicendo et contradicit protestando, eorundemque calugeros et Pernyavorenses sic dictos, ab omni invasione, usuatione terrenorum nunc et ab antinquo optimo jure proprietario ad celsissimi principis possessiones pertinentium solenniter inhibet, hancque protestatorio, inhibitorio et contradictorio juris cautelam prothocollo hujusce incl. Comitatus inseri, desuperque solitas testimoniales extradari postulat, cum generali reservandorum reservatione.

335.

Ponovoljeni prosvjed pravoslavnih manastira zbog graničnih prijepora s vlastelinstvom Ilok, naveden u zaključku br. 3

Tenor

Reprotestationis sub eodem N-ro 3-io compraehensae

Nominibus et personis monasteriorum Opovo, Schischatovacz, Verdnik, Pribina Glava et Bessenovo, Graeci ritus calugerorum, Nos Nicola Oppoviensis et Vincentius Schischatoviczensis monasteriorum guardiani seu igumani, Alexa item monasterii Verdnik vicarius /201/ legitimi plenipotentiarii in forma solennis reprotestationis, contradictionis, reclamationis adversus protestationem medio fiscalis dominii Illok inclitae Universitati exhibitam reponerent sequentibus: Qualiter idem protestans

non attentis, minusque consideratis divorum olim piae reminiscentiae imperatorum et regni Hungariae regum benignis collationibus regiis pro parte et ad instantiam praementionatorum monasteriorum pro fidelitate clementer elargitis et per Suas Majestates sacratissimas successivis temporibus benigne ratificatis, eadem interpraetari et de eorundem benignis claris tenoribus glossari, factumque Excelsae ad regulanda confinia regni Sclavoniae et Syrmii comissionis Carafianae delegatae cameraliumque dominorum officialium activitatem non sine gravi honoris lesione reprobare, legitimamque Caesareo-Regiae comissionis per deputatos eotum factam bonorum inter fiscalium cameralium et praedictorum monasteriorum limites jure alias perpetuo et irrevocabili cum omnibus possessionibus, fundis et emolumentis, cum praefatis metis et limitibus terrena pro tunc cameralia, a territoriis monasterialibus ab antiquo indubitato jure addicta monasteria spectantibus et possessis metarum reambulationem seu renovationem in quaestionem summere, jura quoque monasterialia modo praetendere niteretur idem protestans. Quod autem in possessorio parte in aliqua violenter expost per nonnulla vicinia loca aut clancularie eadem monasteria in juribus suis possessionariis turbata fuissent, id non aliunde evenerat, quam quod praedicta monasteria potentiariis ejusmodi attentatis actibus resistere, juraque sua intra limites errectos ob religiosum suum etiam statum ad rixandum et certandum incapacem defendere haud valuerint, cum nec ipsis licuerit, ita sensim et sensim metas errectas dicta quaepiam loca advicinata transgrediendo territoria monasteriorum invassissent. Ast sub protestationibus judiciariis quoque inhibitionibus in quantum jura monasterialia turbata fuissent manutenebantur, nihilominus tamen praemissas protestationes judiciariasque admonitiones vilipendendo notabilia damna et molesstias per terreni violentam invasionem usum jam comuni exinde allegarent et sibimet appropriare velent, terras vero pro inseminatione, vineas item et sylvas pro placito suo contra positivum Excelsae etiam reincorporationis comissionis punctum occupare nihili duxissent, ad praesentiarum usque de die in diem majores et majores violentias novasque occupationes perpetrando. Quod item idem praetensus protestans tam inconsiderate et aperte dictorum etiam monasteriorum religiosos, in aestimationes et honore per verba: Quod fraude et dolo per metarum /202/ peractam erectionem benigna privilegia exorassent et procurassent, confirmationemque talium a benignis regibus et modo etiam feliciter regnante regina domina benignissima et simul clementissima ad humillimam instantiam impetrassent. Quod illatam sibi injuriam honorisque sui lesionem cuperent idem protestans plenipotentiarii coram incl. Universitate plenariam eatenus satisfactionem administrari, reservarentque altioribus etiam suis in instantiis suo modo ea propter revindicandi facultatem. Inhiberentque desuper solenni cum protestatione dominum Ambrosium Pletter incl. dominii administratorem et per eundem universos et singulos praedicti dominii homines seu subditos ab omni violenta territoriorum ad praefata privilegiata monasteria ex privilegiis spectantium turbatione, aut invasione terrarumque et sylvarum seu vinearum, citra scitum monasteriorum appropriatione usus fructusque perceptione, quo ad actus autem potentiarios jam perpetratos reservarent reservanda et simul repraesentarent repraesentanda legitimisque juribus caeterum aeque reservarent cum moderamine

etiam inculpatae tutelae omnimodam invigilandi potestatis facultatem, reflectendo incl. Universitatem ad benigna privilegia, quatenus dignaretur eadem incl. Universitas in justis suis juribus dicta monasteria protegere et manutenere, cuperentque insusper praesentem reprotestationem prothocollo incl. Comitatus inseri, ac desuper in forma testimonialium pro futura jurium monasteriorum cautela extradari.

336.

Očitovanje Livija Odeschalchija glede sajamske povlastice trgovišta Irig

Tenor

Reservae sub N-ro 5 mentionatae

Nomine et in persona serenissimi S. R. Imp. principis Livii de Odeschalchy Syrmii, Ceritum et Pali ducis, marchionis de Reconfredo, nobilis junior Josephus Demkovics sufficienti mandatoriatu instructus ejusdem serenissimi principis sui procurator fiscalis in forma solennis declarationis proponit sequentia: Qualiternam anno recenter elapso 1747. subditi oppidi Irregh ob vi exoratum atque adeo citra mentem et voluntatem praedecessorumque principum privilegium nundinale Josephinum ad Sedem dominalem vocati fuissent, inibique jus tale domini sui terrestris ex factis etiam antecedaneis turbationibus, sed et tenoribus legum signanter tit. 100, 101, 102. O. D. T. paragr. 1-mae illegitime sibi vendicatum praefato serenissimo duci readjudicatum exstitisset, eatenusque ut privilegium qua tale publicas nundinas involvens, per Suam sacratissimam Majestatem clementer pro parte et ad rationem toties praefati serenissimi ducis elargiatur, ad Excelsam cancellariam recursum exstittit, verum quia altefatae Suae Majestati /203/ jus serenissimi ducis Syrmii non sufficienter usque dum quoad easdem celebrandas nundinas edoctum esse visum fuisset, consequenter privilegium illud Josephinum nundinale per Irrighienses sibi appropriatum pro hic et nunc consolidatum haberetur, proinde hujus causae via instantiae fienda uberiorique proba roboranda prosecutio specialiter reservatur, ac denique in quantum contra tenorem legum patriae jus educilli et macelli subditi Irrighienses occasione etiam simili inducendi mentem haberent, eatenus jurisdictio dominalis pro reservato declaratur. Atque ideo praenominatus procurator fiscalis interposita hanc juris cautelam prothocollo hujusce incl. Comitatus inseri desuperque solitas testimoniales extradari petit, cum reservatione reservandorum.

Lectum et publicatum per Mich. Csech ordin. notarium, manu propria

Tvrđa u Iloku, 25. travnja 1748.
Mala županijska skupština

Anno Domini Millesimo Septingentesimo Quadragesimo Octavo, die 25-ta mensis Aprilis in arce Illok Comitatui Syrmiensi adjacente, sub praesidio perillustris ac geenerosi dom. Stephani Jancso ejusdem Comitatus vicecomitis, praesente toto

Magistratu, pariter unicum dominum vicejudicem nobilium Bogdanics celabrata est particularis ejusdem Comitatus congregatio, in qua acta et conclusa sunt sequentia:

339.

Nalog Marije Terezije, s obzirom na molbu srijemskog biskupa, glede smještaja župnika na posjedu Kamenica. Radi dogovora sa zemaljskim gospodarom i upraviteljem vlastelinstva Karlovci otpravlja se plemićki sudac Žigmund Zaborszky, koji će na idućoj županijskoj skupštini podnijeti izvješće

Primo: Lectum est benignissimum Suae Majestatis sacratissimae sub dato 15. mensis Januarii anni currentis Vienna Austriae clementer emanatum mandatum in eo: Quatenus Comitatus iste ad instantiam illustrissimi dom. episcopi Syrmiensis dominum terrestrem possessionis Kamenciz coram se constituere et ab eodem pro ibidem constituto loci parocho necessarium, cum excindendis appertinentiis habitationis fundum procurare, parochianis vero ejusdem loci parochiae ejusdem (uti jam praevie appromiserunt) aedificationem praecipere noverit. Ad cujus benignissimum tenorem dominus ordin. judex nobilium Zaborszky eo fine ad faciem antelatae possessionis exmititur, ut idem domino terrestri hicce non comorante cum dom. administratore dominii Karlovecz super praeviis agenda agat et exequenda exequatur. Superinde in celebranda proxime generali congregatione genuinam et circumstantialem relationem facturus.

340.

Nalog Marije Terezije kojim se nalaže da se osigura potrebna opskrba za poslanika Osmanskog Carstva na carskom dvoru Hadži Mustafa Efendije, ukoliko bude putovao preko Srijemske županije

Secundo: Lectum est aliud benignissimum Suae Majestatis sacrat. sub dato 16. mensis Februarii proxime praeteriti expeditum mandatum, vigore cujus clementissime praeciperetur, ut a Porta Othomanica ad Augustam aulam exmisso ablegato Chaddi Effendi nominato proxime ad Confinia appulsuro, in quantum ejusdem ablegati /204/ transitus Comitatum huncce tanget, necessaria pro intertentione ejusdem Turcicae ablegationis victualia, hordeum item loco avenae pro equis erga condignam et paratam eatenus praestandam solutionem, foenum autem et ligna ubivis locorum prouti etiam necessariae praejuncturae de loco in locum gratis subministrentur. Ad cujus clementissimas continentias non defuit Comitatus iste quin praeteritis diebus omnimodas fecerit dispositiones, dum eandem ablegationem per Comitatum istum transeuntem omnibus necessariis effective providit, et ultro ad incl. Comitatum Vereczensem promovit.

341.

Nalog Ugarskog namjesničkog vijeća o ogrjevnim drvima koje je županija dužna osigurati tijekom tekuće godine ljudima u Petrovaradinu. Odlučeno je da se otpiše ratnom povjereniku u Petrovaradinu radi dodjele drva

Tertio: Lectum est gratiosum Excelsi consilii regii locumtenentialis de dato 30. Januarii anni currentis intimatum, in eo: Quatenus navalis armamenti hominibus Petrovaradini constitutis solita et competentia ligna focalia pro anno quoque currenti per Comitatum huncce praestentur. Ad quod determinatur, domino Bellico comissario Petrovaradini constituto ex parte Comitatus scribendum venire, quod siquidem incl. legionis Marullianae unam pirobolariorum compagnia in de- et assignatione comissariatica intuitu praestandorum pro anno currente Petrovaradinum lignorum guarnisonalium cum orgiis 103 ½ contenta adhuc ante initium currentis militaris anni Petrovaradino Essekinum abivisset et consequenter assignatis sibi et jam hactenus per plebem devectio lignis non indiquisset, idem dominus Bellicus comissarius ex antelata pirobolariorum obtingentia competentiam eorundem navalium hominum juxta propriam ejusdem ejectationem pro sex hybernalibus mensibus 63 orgiae consequeneter vero 6 aestivalibus 31 ½ orgias requirentium subtrahere et substractam eandem quantitatem (reliqua residuitate tanquam supernatante futuram comissariaticam assignationem subintrare debente) iisdem assignaret, quo facto antelato intimato satisfactum esse censetur.

342.

Odgovor Ugarskog namjesničkog vijeća na predstavku županije sastavljenu na prošloj županijskoj sjednici vezanu uz način ubiranja poreza, kojim Vijeće obavještava županiju kako je jedini način ubiranja poreza onaj koji je uobičajen u ostalim ugarskim županijama

Quarto: Lectum est ejusdem Excelsi consilii aliud intimatum die 16-ta proxime praeterlapsi mensis Februarii ad Comitatum huncce directum, in quo ad repraesentationem hujusce Comitatus in proxime praeterita generali congregatione intuitu dependendi deinceps etiam modalitate antehac uusitata per quartalia scilicet quanti contributionalis factam responderetur: Intervenieti hoc in passu benignae resolutioni regiae, jam hactenus Comitatui intimatae, idem Excelsum consilium regium contravenire nequire, sed nec illam per repraesentationem Suae Majestatis submittendam amplius imutari posse sperare intimari proinde, ut novam contribuendi normam amplectendo hujus Comitatus accolae consuetae in Hungaria solutionis methodo /205/ placidioribus quibusvis mediis ac remediis sensim conformentur.

343.

Ugarsko namjesničko vijeće, kako bi moglo odgovoriti na pitanje da li podložnici i stanovnici pravoslavnih manastira mogu biti podvrgnuti plaćanju poreza, traži odgovore na neka pitanja za koje se zadužuju plemićki sudac Szlavics i županijski namjesnik Stjepan Horvat

Quinto: Lectum est ultro ejusdem Excelsi consilii de dato 23-ia recenter effluxi mensis Februarii responsorium intimatum, in quo perhibetur priusqum superinde, ut subditi et incolae quos monasteria Graeci ritus non unitorum in gremio hujus Comitatus habent, in subsidium tam cassae publicae quam etiam domesticae adstringantur,

benigna Regia exoperari quaeat resolutio, specifice ac circumstantialiter idem Excelsum consilium informandum venire: Quomodo praescripti incolae hucusque a publicis oneribus immunes manserint? An item? A quo exemptionem habeant, an denique et quales fundos reales terrasque et appertinentias usuent? Et supra praemissis ipsa quoque monasteria per Comitatum exaudiantur, taliterque genuina et circumstantialis super iis omnibus informatio submittatur. Quod ipsum ut taliter quemadmodum desideraretur fieri valeat, dominos ordin. judicem nobilium Szlavics et comitatensem locumtenentem Stephanum Horvath ad faciem locorum praedictorum monasteriorum eo fine hoc facto exmitti, ut iidem accurratam omnium praeviarum circumstantiarum conscriptionem peragant, monasteriaque ut eatenus exaudiri possint ad proximam generalem congregationem evocent relationem in eadem generale congregatione facturi.

344.

Obavijest o osnutku slobodnog i kraljevskog grada Novog Sada

Sexto: Lectae sunt literae neo resolutae liberae regiaeque civitatis Neoplantensis ante hoc oppidum Petrovardiense nuncupatum ad die 10-ma currentis mensis ibidem emanatae tenore quarum insinuaretur: Idem oppidum antehac Petrovaradinum appelatum, nunc vero Latino Neoplanta, Hungarico Uj-Videk, Germanico Neu-Satz, Illirico tandem idiomate Nov-Sad nominat Suam Majestatem sacratissimam Caesareo-Regiam in liberam regiamque civitatem creasse ac competentibus privilegiis munivisse in eorundemque privilegiorum serie inter alia quatenus etiam annulaes nundinas, primas quidem die 20-ma Martii, 2-das 19- Maii, tertias porro 10-ma Julii et 4-tas tandem 29-na Octobris cum totidem foris peccuariis ante et post easdem dies celebrandis jure et privilegio aliis quoque liberis et regiis civitatibus communi et solito eandem Suam Majestatem clementer concessisse, id ipsumque 12. proxime praeteriti mensis Martii per ordinatam eatenus comissionem publicari exstitisse, penes cujusmodi clementissimae resolutionis communicationem quandoquidem eadem libera regiaque civitas praeviorum in gremio Comitatus istius publicationem cum debita requisitione desideraret, ideo id ipsum domin. ordin. ac vicejudex nobilium per districtus suos more solito publicabunt.

Lectum et publicatum per Mich. Csech, incl. Comitatus Syrmiensis juratum ordin. notarium, manu propria.

Tvrđa u Iloku, 22. srpnja 1748.
Mala županijska skupština

/206/ **Anno Domini 1748. die 22-dae Julii in arce Illok, Comitatui Syrmiensi adjacente, sub praesidio perillustris et generosi dom. Stephani Jancso ejusdem Comitatus ordinarii vicecomitis, praesente toto Magistratu, praeter unicum dom. vicejudicem nobilium Bogdanics, celebrata est particularis ejusdem Comitatus congregatio in qua acta et conclusa sunt sequentia:**

346.

Obavijest Ugarskog namjesničkog vijeća o imenovanju Josipa Keglevića od Bužina tajnim kraljičinim savjetnikom

Primo: Lectum est gratiosum Excelsi consilii regii locumtenentis sub dato 17-mae Aprilis anni decurrentis emanatum intimatum: Contextu cujus perhibetur excellentissimum dom. comitem Josephum Keglevics de Buzin S. C. R. Majestatis camerarium, ac intimum, nec non antelati Excelsi consilii consiliarium, comitatusque Tornensis supremum comitem, benigne perpensis tum antenatorum ejusdem, cum propriis de Augusta domo Austriaca comparatis sibi praecellentibus meritis per sacratissimam Majestatem Caesareo-Regiam motu proprio in coetum consiliariorum suorum actualium intimorum, seu Status clementer cooptatum esse. Quam benignam altefatae Suae Majestatis Caesareo-Regiae resolutionem ad exigentiam antelati intimati hoc facto publicari.

347.

Nalog Ugarskog namjesničkog vijeća da se pronađu i uhite dvojica bjegunaca: Ivan Toth s posjeda Kis Unyon iz županije Železno i Ivan Toth (sic!) s posjeda Also Szeleste iz iste županije, a koji se traže zbog ubojstava

Secundo: Lectum est ejusdem Excelsi consilii de 30-ma antelati mensis Aprilis expeditum intimatum, in quo injungeretur certum Ioannem Toth, incolam possessionis Kis Unyon incl. Comitatui Castriferrei adjacentis, qui certum ejusdem comitatus possessionatum nobilem Emericum Bacsmegyei die 30-ma mensis Martii anni currentis in eadem possessione laethaliter percutiendo interemit. Nec absimiliter alterum Ioannem itidem Toth incolam possessionis Also-Szeleste in eodem incl. comitatu habitum, qui 17-ma praescripti mensis Martii certum trituratorem ibidem in platea pacifice constitutum arrepto praegrandi fuste ita per caput uno ictu percussit, ut sequenti die expiraverit, ambos consequenter /207/ voluntarios homicidas abinde profugos perquiri, repertos comprehendi, in carceresque conjici, ac desuper idem Excelsum consilium informari. Proinde domini ordin. et vicejudex nobilium acceptis ad se praementionatorum malefactorum descriptionibus in eo intenti erunt, ut si casu quo eosdem in Comitatum hunc venire hicque nefors latitare contingeret, illico compraehendantur et ad magistratuales carceres exmittantur.

348.

Nalog Ugarskog namjesničkog vijeća da se, sukladno kraljičinoj odluci, pomogne Ferdinandu Konradu Boschu, vrhovnom žitničarskom namjesniku, kojem je bila povjerena nabava kruha za vojsku na rok od šest godina (do listopada 1753.), prema uobičajenoj cijeni u podvozu i pretpregama

Tertio: Lectum est ejusdem Excelsi consilii ad Comitatum huncce directum intimatum perhibens: Subministrationem panis pro milite Suae Majestatis sacratissimae

in haereditariis regnis suis existente domino Ferdinando Conrado de Bosch supremi officii annonarii locumtenenti ad sexennium et quidem a 1-ma mensis Novembris anni proxime praeteriti inchoando, usque finem Octobris anni 1753. altefatam Suam Majestatem benigne concredisse, id ipsumque finem in eum intimari, ut pro casu necessitatis in conformitate puncti 8-vi regulamenti militaris, erga praeviam de pretio conventionem paratamque ejusdem persolutionem memorato dom. Bosch in vecturis et praejuncturis assistatur. In cujusmodi necessitatis et requisitionis casu domini ordin. et vicejudex nobilium facturi sunt debitas dispositiones.

349.

Nalog Ugarskog namjesničkog vijeća da se pronađe i uhiti bjegunac, barun Rudolf Saruba, porijeklom Čeh, a koji je imao majčinska dobra u županiji Železno, zbog mučenja i ubojstva svojeg sluge Josipa Baića

Quarto: Lectum est tandem ejusdem Excelsi consilii intimatum sub 24-ta proxime praeteriti mensis Maii transmissum, una cum descriptione personae baronis Rudolphi Saruba origine Bohemi ex Suessione vero materna in incl. comitatu Castri ferrei bona possidentis, qui quendam Josephum Baicz, retroactis annis ab obsequio suo famulum, successive vero extra omne servitium constitutum, assumptis penes se nonnullis colonis intempesta nocte compraehensum, ad vincula conjectum et funibus ligatum, primum proprio, quem gestabat, arundineo centum quinquaginta fere ictibus, usque quo scilicet baculus confringeretur, dire verberavit et taliter verberatum tandem trabi domus suspendi curavit, eoque atractum arrepto fuste postremo vero clava ferrea manibus propriis adeo crudeliter concussit, ut inter verbera sine expetito solatio spirituali per eundem Saruba denegato /208/ misere occubuerit. Ad cujus intimati contextum profugus abinde idem baro Saruba per dominos ordin. et vicejudicem nobilium ne fors ad gremium hujusce Comitatus deveniens investigandus et illico compraehenndus veniet.

350.

Ljudevit Erdődy od Monyorokereka, novoimenovani banski namjesnik, poziva predstavnike županije na svoje ustoličenje u Zagrebu, dana 5. kolovoza 1748.

Quinto: Lectae sunt literae excellentissimi dom. comitis Ludovici Erdedy de Monyorokerek, qua in regnis Dalmatiae, Croatiae et Sclavoniae neo-constituti Banalis locumtenentis ad instalationem sui generalem eorundem regnorum pro die 5-ta venturi menssis Augusti in libera et regia civitate Zagrabiensi indictum congregationem sub die 2-da currentis ibidem expeditae invitatoriae. Ad quas, praemissa super adepto antelato locumtenentiali officio aggratulatione, rescribendum erit, dolenter ferre Comitatum, quod ob insufficientiam expensarum, quae alioquin in generali Comitatus congregatione, actualiter ob absentiam supremi comitis ac brevitatem temporis celebrari nequeunte determinandae et resolvendae essent, ad eandem dominorum Statuum et Ordinum generalem congregationem Comitatus iste ablegatos suos exmittere non possit.

351.

Dopis Pavla Balasse, ravnatelja Pokrajinskog povjerenstva, glede ubrzavanja naplate kraljevske kontribucije

Sexto: Lectae sunt excellentissimi dom. comitis Pauli Balassa provincialis comissariatus directoris die 13. cur. Posonio transmissae super admaturatione incassationis repartitiarum contributionalium. Cui dominus cassae perceptor omnimodo satisfacere studebit.

352.

Zbog bolesti i slabosti plemićkog podsuca Ivana Bogdanića, zatraženo je od administratora dužnosti velikog župana da imenuje privremenog plemićkog podsuca kao Bogdanićevu zamjenu

Septimo: Domino vicejudice nobilium Ioanne Bogdanics ob suam infirmitatem et nefors incurabile status ipsius infortunium jam a mensibus aliquot nulla comitatensia servitia obeunte, sed neque obire valente, statione porro ejusdem Kameniczіensi omni fere die officialem, subjectumque capax necessario requirente, illustrissimo dom. baroni officii supremi comitis administratori, actu Vienna commoranti scribendum concludi, quatenus idem illustrissimus dom. baro eousque, donec in adventu suo de reali in locumtenentiali domini vicejudicis nobilium subjecto dispositurus est, quempiam titulo provisorio denominare et constituere dignaretur.

Lectum et publicatum per Mich. Csech, incl. Comitatus Syrmiensis juratum ordin. notarium. Manu propria.

Tvrđa u Iloku, 7. rujna 1748.
Mala županijska skupština

/209/ **Anno Domini 1748. die 7-ma Septembris in arce Illok Comitatui Syrmiensi adjacente sub praesidio perillustris ac generosi dom. Stephani Jancso vicecomitis ejusdem Comitatus, praesente toto Magistratu praeter unicum vicejudicem nobilium Bogdanics celebrata est particularis ejusdem Comitatus congregatio, in qua acta et conclusa sunt sequentia:**

354.

Nalog Ugarskog namjesničkog vijeća da se pronađu i uhite Adam Renak i Ivan Huszan, obojica iz grada Trenčina, koji se traže zbog ubojstva

Primo: Lectum est Excelsi consilii regii locumtenentialis die 5-ta mensis Julii proxime praeteriti emanatum intimatum vigore cujus siquidem certus Adamus Renak in ibidem annexo descriptus, alias in civitate Trencsiniensi commorans, qui certum Ioannem Huszan pariter Trencsiniensem hominem, inflicto eidem fusse sat grandi

uno ictu fatali interemit et mox cum obitu hujus proffugit, in gremio hujus quoque Comitatus perquirendus, comprehaendendus, compraehensusque rigori juris criminalis subjiciendus veniet. Ex eo domini ordin. et vicejudex nobilium seriam in ejusdem perquisitione et compraehensione impendent operam.

355.

Obavijest Ugarskog namjesničkog vijeća o imenovanju Gabrijela Horányija, podžupana Peštanske županije, kraljevskim savjetnikom

Secundo: Lectum est ejusdem Excelsi consilii sub eodem dato transmissum intimatum innuens: Dominum Gabrielem Horanyi incl. comitatus Pestiensis vicecomitem benigne perpensis fidelium ac utilium ipsius in diversis functionibus, signanter autem in antelato vicecomitis munere Augustae domui Austriacae zelose praestitorum servitiorum meritis in numerum consiliariorum regiorum Hungaricorum die 20-ma praeteriti mensis Maii per Suam Majestatem clementer cooptatum esse. Quod ipsum tenore ejusdem intimati hoc facto publicari.

356.

Obavijest Ugarskog namjesničkog vijeća da je kraljica, na upražnjeno mjesto preminulog suca Stola Sedmorice Josipa Eszterhazyja, imenovala Jurja Erdődyja

Tertio: Lectum est ejusdem Excelsi consilii sub die 19-ma ejusdem mensis Julii transmissum intimatum, contextu cujus innueretur: Suam Majestatem sacratissimam honorem et officium judicis curiae Suae regiae una cum cojudicatu excelsae Tabulae septemviralis per mortem excell. condam comitis /210/ dom. Josephi Esterhazy de Galantha vacans cum omnibus illius praerogativis et emolumentis excelllentissimo dom. comiti Georgio Erdedy de Monyorokerek Montis Claudii et comitatuum Varasdiensis et Barsiensis supremo et respective perpetuo comiti meritis praeclaris, iisque cumulatis familiae ejusdem ac propriis etiam ipsius fidelibus et utilibus servitiis Suae Majestati praestitis clementer permotam sub 13-tia praeteriti mensis Maii benigne contulisse. Quod ipsum hoc facto publicari.

357.

Nalog Ugarskog namjesničkog vijeća da se sve vojarne na prostoru županije pripreme za zimu. Županija mora o tome voditi posebnu brigu.

Quarto: Lectum est ejusdem Excelsi consilii intimatum die 27-ma ejusdem mensis Julii emanatum in eo: Ut casarmae in gremio Comitatus subsistentes, ac necessaria pro hybernaturo milite quarteria adaptentur, proinde domini ordin. et vicejudices in districtibus suis quantocyus currentabunt, dominiisque casarmas non habentibus intimabunt, ut in quibusvis individuis locis, in majoribus quidem majores, in minoribus vero minores comoditates pro eodem hybernaturo milite adaptari curent. Caeterum

quoniam grandines, pluviae et aliae aeris interperies in gremio Comitatus istius fructus terrae anni labentis maxima in parte pessumdedissent, casarmae item Illokienses fato infelici ante quinque dies ictu fulminis tactae penitus combustae haberentur, ex eo idem Excelsum consilium debite interpellandum erit, ut si Comitatus hicce quarteria nullo modo evitare posset, adminus ex reflexione praeviarum rationum exiguo numero miles hybernaturus huicce expediretur.

358.

Nalog Ugarskog namjesničkog vijeća, na temelju kraljičine naredbe i odluke, kojim se članovima županijskog poglavarstva zabranjuje da istovremeno obnašaju više funkcija ili da obavljaju privatnu službu na vlastelinstvu

Quinto: Lectum est ejusdem Excelsi consilii de eodem dato expeditum intimatum, in quo perhiberetur, quod ex benigna Caesareo-Regiae Majestatis resolutione et determinatione per rescripta circularia, adhuc die 26-ta Februarii anni 1725., item 28-va Junii et 2-da Septembris 1727. expedita, intimatum extiterit, ne unus idemque officialis duorum vel plurium comitatuum officia gerat, si qui autem tales essent, ad alterutrum resignandum stringantur. In locum porro ejus qui neutri cedere vellet, aliud aptum subjectum surrogetur, neve vicecomites ac aliae etiam personae magistratuales privata dominalia servitia administrent /211/ tanquam art. etiam 56. anni 1723. adversantia, intimari proinde huicce quoque Comitatui antelatam benignam resolutionem ac determinationem, ut conditae circa praemissa legis effectus respectu eorum, qui duplicia in hoc nefors etiam Comitatu officia gererent, procuretur. Cujusmodi casus siquidem in Comitatu isto nondum contigisset, ideo continentiae ejusdem intimati eundem neque tangere videntur.

359.

Obavijest Ugarskog namjesničkog vijeća da je na upražnjeno mjesto kraljevske nazočnosti na sudu umjesto Antuna Graškalovića imenovan Juraj Fekete od Galanthe

Sexto: Lectum est ejusdem Excelsi consilii de eodem dato intimatum, contextu cujus insinuaretur, quod sacaratissima Sua Majestas Caesareo-Regia officium personalis praesentiae Suae regiae in judiciis locumtenentis per promotionem excellentissimi dom. comitis Antonii Grassalkovics de Gyarak consiliarii sui actualis intimi, et comitatus Aradienssis supremi comitis ad officium praesidis camerae suae regiae Hungaricae factam vacans, domino Georgio Fekete de Galantha consiliario suo Hungarico-aulico praeclaris ejusdem meritis permota, sub dato 13-tiae praeteriti mensis Maii anni labentis benigne contulerit, eundemque dom. Georgium Fekete, nec non universos in hoc officio successores ad ulterius contestandam erga gentem Hungaram Caesareo-Regiam clementiam suam titulo quoque seu caractere magnifici clementer insignaverit. Quae benignissima Suae Majestatis resolutione et collatio tenore intimati ejusdem publicatur.

360.

Nalog Ugarskog namjesničkog vijeća da se istraži namjera prelaska nekog francuskog časnika iz pukovnije Dercseny, koji se kao Ugrin vratio u domovinu i proputovao sve do Carigrada. U slučaju da ga se pronađe, neka bude zadržan

Septimo: Lectum est ejusdem Exc. consilii intimatum sub 30. repetiti mensis Julii expeditum in eo: Quatenus quidam Gallicae coronae servientis legionis Dercsenianae officialis de nomine adhucdum ignotus, qui praetextu eo, quasi Hungarus in patriam rediret, per terras Germaniae in Hungariam, hinc in principatu Transylvaniae, inde vero per Valachiam in Turciam, ipsam videlicet Portae orientalis imperatoris residentiam Constantinopolim venit, in gremio hujus quoque Comitatus ne fors per eundem transiturus serio investigetur, et casu quo reperiretur, detineatur, idemque Excel. consilium superinde informetur. Proinde domini ordin. et vicejudices nobilium eatenus accuratam habebunt vigilantiam.

361.

Nalog Ugarskog namjesničkog vijeća da članovi županijskog poglavarstva nastoje zaštititi kontribuente od tereta pretprega i podvoza

Octavo: Lectum est tandem ejusdem Excel. consilii sub dato 3. Augusti recenter praeteriti super eo transmissum intimatum, /212/ ne sine Magistratus in concreto, seu personae officia magistsratualia gerentes quoad praejuncturas et angarias vecturas benignae instructioni et regulamento militari contraveniant, atque adeo citra assignationem provincialis comissarii ejusmodi vecturas et praejuncturas miserae plebis sub poena condignae bonificationis nullatenus inponant, et tam hoc in passu, quam et aliis occurrentiis conservationi plebis contribuentis pro incumbente munere magistratuali studeant. Ad cujus continentias domini officiales hicce alioquin omnes praesentes, quos negotium ejusmodi praejuncturarum concernit, semet conformare non intermittent, ac nihilominus ut sine praevia assignatione nefors praejuncturas praetensuris obviari possit, cuilibet dominorum officialium antelatum intimatum in paribus extradabitur ejusmodi praetendentibus exhibendum.

362.

Obavijest maršala baruna od Engelshoffena, kao povjerenika carsko kraljevske Slavonske granice, da mu je po kraljici dodijeljena pješačka pukovnija iz Petrovaradina i da mu je udijeljeno pravo mača.

Nono: Lectae sunt literae excellentissimi dom. generalis campi mareschalli locumtenentis baronis ab Engelshoffen, qua Caesareo-Regii instaurandorum Confiniorum Sclavonicorum comissarii de dato Mitrovicz 19-na Augusti recenter elapsi, in quibus insinuaretur ex attributa sibi per Suam Majestatem eatenus facultate incl. pedestsre regimen Petrovaradiense dictum jam instaurasse, eidemque praeter alia competentia jus etiam gladii attribuisse. Quod quemadmodum pro notitia insinuandum

duxisset, ita in eventurarum vel etiam jam hactenus eventarum difficultatum complanatione directe ad idem regimen Comitatum huncce inviaret.

363.

Prosvjed komorskog upravitelja u Petrovaradinu protiv iločkog vlastelinstva kojim traži da se vlastelinstvu zabrani uzimanje desetine s predija na istom vlastelinstvu. Poslan je plemićki sudac Zaborszky s jednim plemićkim podsucem da uruči zabranu

Decimo: Lectae sunt cameralis provisoratus Petrovaradiensis protestatoriae contra dominium Illok literae, contextu quarum peteret idem dominium authentice inhiberi, ne a praediis in eodem dominio habitis decimam vini, tanquam scilicet expositionetenus aerarium summi principis concernentem desumat. Exaudito igitur eodem postulato dominum ordin. judicem nobilium Zaborszky cum /213/ assumendo uno ex dominis vicejudicibus nobilium ad latus suum pro praemissa inhibitione exmittat.

364.

Provizorat grada Smolnice traži da se provede istraga protiv Urbana Hoffmeistera zbog optužbi za ubojstvo na posjedu Kamenica, počinjenog prije 17 godina. Za provedbu istrage zadužuju se kotarski sudac Žigmund Zaborszky i plemićki podsudac Emerik Vamosy

Undecimo: Lectae sunt literae Caesareo-Regii provisoratus Szomolnokiensis die 24-ta Julii recenter praeteriti emanatae pro fienda magistratuali inquisitione intuitu certi homicidii in possessione Kamenicz ante 17 circiter annos per Urbanum Hoffmeister, protunc in eadem possesione Kamenicz, nunc vero sub jurisdictione ejusdem Szomolnokiensis provisoratus degentem perpetrati, Comitatum huncce cum exmissione ejusdem inquisitionis requirentis. Ad quam peragendam domini processualis Zaborszky et vicejudex nobilium Vamosy hoc facto exmittuntur, in proxima celebranda generali congregatione relationem facturi, testesque nefors reperiendos pro authenticatione statuturi.

365.

Zahtjev poglavarstva Novog Sada da se po mogućnosti pronađu i uhite bjegunci Proka Petrović i Lazo Naumović, zbog razbojstava

Duodecimo: Lectae sunt literae liberae regiaeque civitatis Neoplantensis die 4-ta currentis scriptae, super investigatione et si casu quo reperirentur, interceptione certorum profugorum praedonum nominetenus quidem Proka Petrovics et Lazo Naumovics. Domini proinde ordin. et vicejudices nobilium accepta ad se pesonarum descriptione eosdem investigari et nefors adinveniendos compraehendi, ac ad carceres magistratuales exmitti curabunt.

366.

Obavijest Mihovila Ignjata Cserkiczyja, pokrajinskog povjerenika, kako je županija dužna skrbiti za prezimljavanje vojske te da je, prema potrebi, dužna urediti vojarne

Decimo tertio: Lectae sunt literae domini districtus hujus provincialis comissarii de dato Essek 7-ma Augusti, tenore quarum Comitatui huic notitiae daret hybernaturum militem ad hunc quoque Comitatum expediendum, atque adeo necesse foret, ut casarmae et quarteria pro eidem milite adaptentur. Cujus respectu jam superius puncto scilicet 4-to praesentium actorum dispositum habetur. Caeterum requiretur idem dominus provincialis comissarius ut notam sibi quoque Comitatus istius miseram contributionem suis instantiis repraesentaret, atque adeo exiguo quodam numero hybernaturum eundem militem hucce exmittendum proponeret.

367.

Unatoč činjenici da je kraljica, na temelju predstavke županije, odlučila da se teritorij Karlovčića i Sekule putem povjerenstva preda županiji, predstavnici županije nisu uspjeli zadobiti to područje od generala Engelshoffena te mole kraljicu za pomoć

Decimo quarto: Tametsi sacratissima Caesareo-Regia Majestas erga genuinam Comitatus istius sub 25-ta mensis Septembris anni recenter praeteriti /214/ factam humillimam repraesentationem, die 10-ma immediate tunc subsequentis mensis Octobris dignata fuisset clementissime resolvere, ut terrenum Karlovcsics et Sackula Comitatui comissionaliter cum sessionibus assignatum et per militares occupatum excellentissimus dom. generalis campi mareschalli locumtenens baro ab Engelshoffen Comitatui restitui curet, deputatique Comitatus tenore ejusdem clementissimae resolutionis die 28-va recenter praeteriti mensis Augusti a praefato domino generale terrenum idem restitui praetendissent, neque tamen ab eodem domino generale id ipsum rehabere potuissent, ex eo altefatae Suae Majestati sacratissimae hoc ipsum humillime perscribendum et ejusdem terreni restitutio denuo exoranda erit.

Lectum et publicatum per Mich. Csech, incl. Comitatus Syrmiensis juratum ordin. notarium, manu propria.

Irig, 7. listopada 1748.
Velika županijska skupština

Anno Domini 1748., die 7-ma et sequentibus mensis Octobris Irreghini, Comitatui Syrmiensi adjacente, sub praesidio illustrissimi dom. Marci Alexandri lib. bar. de Pejacsevics supremi comitis officii administratoris, praesentibus omnibus praeter unicum vicejudicem nobilium magistratualibus officialibus, magnifico item barone Michaele Ignatio Czerkiczy districtus Syrmiensis provinciali comissario, ex parte vero dominiorum et quidem camerali et Carlovicz domino Francisco Pruser, Illokiensis magnifico barone Francisco Bernyatovics administratore, Michaele Lakoczy Trenkiano-cameralium bonorum procuratore fiscale, Michaele Praunrasch Sembliniensis ac tandem Mathia Englics Vukovariensis dominiorum provisoribus, celebrata est generalis ejusdem Comitatus congregatio, in qua acta et conclusa sunt sequentia:

369.

Nalog Marije Terezije koja sadrži nekoliko predmeta: ispravci u blagajničkim računima, shema dnevnica, što brža isplata poreznih zaostataka

Primo: Lectum est benignissimum Suae Majestatis de dato Vienna Austriae 4-ta Martii anni currentis ad Comitatum hunc emanatum mandatum, in cujus puncto 1-mo commemorarentur ibidem acclusae super datis et exmissis pro anno militari 1745/6. perceptoralibus utriusque quanti rationibus /215/ erutae difficultates fine uberioris dilucidationis et in futurum observandorum observationis transmissae. In 2-do vero ejusdem puncto erga demissam Magistratus hujusce Comitatus instantiam clementer resolutum schema diurnorum jam olim in Hungaria per comitatus publicatum et introductum etiam ad hunc et ex paritate rationis etiam ad residuos neo-incorporatos comitatus clementer extensum. In 3-tio demum puncto Comitatum huncce in sortem quanti contributionalis usque ultimam Octobris anni praeteriti in 6361 flor. 25 den., in sortem vero alterius quanti rei fortificatoriae in 1705 flor. 6 ¼ crucif. ex repraesentatione Consilii regii locumtenentialis restantiarum mansisse, ac ex eo clementer demandari, ut restantias easdem in quantum nondum exactae et persolutae essent, exigantur, ac ad cassas regias administrentur, imposterum vero in collectando et adjustando ultroque quanto debita cura ac diligentia adhibeatur. In ordine igitur ad benignas puncti 1-mi continentias elaboratae ad praemissas difficultates replicae in homagiali devotione exmittentur. Pro speciali porro altefatae Suae Majestatis gratia, qua officialium magistratualium diurna ad normam regni Hungariae clementer resolvere dignata est, profundissimae agendae sunt gratiae. Quoad specificatas tandem restantias pariter humillime rescribendum erit, easdem adhuc eotum exiguo post tempore ex integro incassatos et cassis effective adjustatas esse.

370.

Obavijest Ugarskog namjesničkog vijeća da je Ugarskoj komori dodan pridjev "dvorski" te se slijedom toga odsada naziva Ugarska dvorska komora

Secundo: Lectum est Excelsi consilii regii locumtenentis sub 16. Augusti anni currentis intimatum in eo: Quatenus quoniam Sua Majestas ad humillimas preces excellentissimi dom. comitis Antonii Grassalkovics de Gyarak neo-resoluti Camerae suae regiae Hungaricae praesidis clementer resolvisset, ut exemplo provincialium camerarum Tyrolensis et Graecensis etiam dictae regiae camerae Hungaricae titulus **Aulicae** superaddatur, consequenter a modo imposterum regni camera Hungarica-aulica tituletur. Proinde benignam hanc summefatae Suae Majestatis resolutionem fine instituendae in gremio hujus etiam Comitatus publicationis significari, quod ipsum hoc facto publicatur.

371.

Obavijest Ugarskog namjesničkog vijeća o kraljičinoj odluci da tijekom zime smjesti jednu konjaničku pukovniju u okrug Srijema i Slavonije te da je slijedom te odluke povjereno županiji

da iz pukovnije Baranyi smjesti 3 ½ satnije, zajedno s njihovim stožerom. Županija odgovara kako je ona najmanja županija s najmanjim brojem vojarni u odnosu na druge dvije donjoslavonske županije te da je smještaj tri satnije preveliko opterećenje za ovu županiju. Stoga će se angažirati agent županije da pospješi zahtjev županije za izmjenom odlukom

Tertio: Lectum est ejusdem Consilii regii intimatum die 30-ma repetiti mensis Augusti expeditum, in quo insinuaretur /216/ sacratissimam Suam Majestatem Caesareo-Regiam pro futuro hyberno unam legionem equitum Hungarorum in Syrmii ac Sclavoniae districtus venturam destinasse, hancque proportionate, habita tamen restantiarum reflexione dislocandam benignissime comisisse, ex institutaque taliter subrepartitione Comitatui huic Syrmiensi ex legione Hungarica Baranyaiana 3 ½ centurias cum stabo illocandas et juxta de- et assignationes comissariaticas intertenendas obtigisse. Atque adeo intimari, quatenus attactae militiae in gremium hujus Comitatus venturae secundum de- et assignationes comessariaticas dependenda relate dependanntur. Verum enim vero quoniam Comitatus iste relate ad alios duos hujus districtus comitatus minimus esset, ac sessiones etiam per Excelsam incorporationis comissionem pro populosis extradatae plurimis in locis penitus desertae haberentur, porro casarmis dominiorum Mitrovicz, Semblin et Karlovicz per excisionem Confiniorum ibidem remansis in gremio Comitatus istius non nisi tres reperirentur, ac ex his etiam unae scilicet Illokienses proxime praeteriti mensis Septembris combustae essent, econtra vero in comitatu Vereczensi 6, Posegano autem 4 invenirentur. Praeterea casarmae Diakovarienses in comitatu Veröczensi existentes tempore erectionis in hac patria casarmarum (siquidem locus idem in meditulio Sclavoniae existeret) specialiter pro illocatione stabi ordinatae haberentur, sed et dislocatione praevia permanente maximis expensis comoditates extrui deberent, earum vero extructionem nec miserae plebis vires, nec hyemi approprinquans tempus admitteret. Denique ratio restantiarum contributionalium ex eo quoque considerari non valeret, siquidem eae alioquin non nisi ad 2000 flor. circiter semet extendentes cum fine cur. mensis Octobris indubie ex integro complanandae essent. Ex his proinde fundamentis ac gravibus considerationibus idem Excelsum consilium reflectendo ad nuperimam quoque eatenus factam repraesentationem debite interpellandum erit, quatenus tametsi tres quoque centuriae magno miserae huic plebi oneri futurae essent, destinatum hucce stabum, ac mediam eandem compagniam ad alios duos longe majores comitatus pluresque comoditates /217/ habentes , transferre dignatur. Eodem contextu interpellanda quoque erit perdemisse Excelsa aulico-hungarica cancellaria, quatenus praescripto in negotio Comitatui huic gratiose assistere dignaretur, dominus vero comitatus agens requiretur, ut idem quoque effectuationem ejusdem adurgeret. Caeterum pro eventu omni elaboratum nunc antelatae militiae dislocationis schema pro observamine stabilitur.

371.

Obavijest Ugarskog namjesničkog vijeća o predstavci grada Győra, kako je stanoviti Jakov Teninger, optužen zbog svetogrđa, pobjegao i nalaže se Županiji da, ako ga pronađe, uhiti

Quarto: Lectum est ejusdem Consilii aliud sub 3-tia Septembris transmissum intimatum, in quo erga repraesentationem liberae regiaeque civitatis Jaurinensis

insinuaretur, quatenus certus Jacobus Teninger ejusdem civitatis concivis et caupo criminis blasphemiae in Deum reus, directis nimirum in effigiem Christi Crucifixi digitis verba turpia et scomatica effuciens, sub ipsoque judicii criminalis decursu die 28-va recens elapsi mensis Augusti e carcere magistratuali ad asylum conventus patrum franciscanorum profugiens, ac illinc alio promotus et sic abinde impune evadens, penes annexam personae ejusdem descriptionem nefors hicce latitans investigetur, repertusque intercipiatur, ac idem Consilium superinde informetur. Comitti proinde dominis ordin. et vice judici nobilium, ut in effectuatione praemissi intimati omnimodam impendant operam.

372.

Obavijest Ugarskog namjesničkog vijeća o odluci Marije Terezije da se podnese izvješće o štetama koje su počinili skakavci. Također, neka se istraže i arhivi kako bi se saznale štete nastale u prošlosti. Županija je izvijestila kako nisu imali velike štete od skakavaca

Quinto: Lectum est ejusdem Consilii sub die 20-ma ejusdem mensis Septembris expeditum intimatum, tenore cujus ex benigna Suae Majestatis dispositione desideraretur, ut intuitu locustarum, regnum Hungariae ac partes ipsas peragrantium, in segetibusque, sylvis et arundinetis multifaria damna causantium ad exposita ibidem 11. numero puncta genuina ac circumstantialis informatio submistraretur. Praeterea archivia quoque investigarentur, an non aliquid de iisdem? Et qualiter prioribus temporibus depulsae et extirpatae fuerint? ibidem connotatum reperiatur id ipsumque eidem Consilio transcribatur. Incolas adhaec, qui metu depescendarum frugum in illis praesertim locis, ubi locustae ova posuissent, quadam pusillanimitate perculsi, quasi vero speranda procreatio ab iisdem insectis consumenda esset, terram incultam relinquere cogitarent, serio commonendos esse, ne a labore campestri manus subtrahant, quin potius ruri colendo solerter incumbant, ac una ad plenam in Deum collocandam fiduciam et in finitam /218/ Dei misericordiam, quo flagellum isthoc retrahere dignaretur, instituendis devotionalibus exorandam, extirpandaque ejusmodi insecta hortandos esse. Igitur in ordine quoad eadem undecim puncta elaboratas et ad acta repositas ad eadem replicas transmittendas concludi. Quoad vero reliqua idem Consilium informandum esse, archivium hujus Comitatus non nisi ante tres annos exordium sumpsisse, atque ideo de similibus nil quidpiam ibidem reperiri. Devotiones vero, quae hodiedum etiam perdurant, jam hactenus institutas esse, quin immo hoc facto conclusum quoque haberi, ut siquidem anno hoc in gremio Comitatus istius eaedem locustae non multum damni intulissent, dominus episcopus dioecesanus requiratur, ut cum hymni Ambrosiani decantatione devotam in quibuslibet ecclesiis institueret gratiarum actionem. Deinique quod intuitu agriculturae et seminationis omnis jam hactenus facta sit provisio.

374.

Dopis Virovitičke županije u kojem iznose novčane poteškoće u županiji te mole, sukladno odluci Povjerenstva za prisjedinjenje, da vlastelinstva Nuštar i Vukovar pomognu obnovu đakovačke vojarne

Sexto: Lectae sunt literae incl. comitatus Vereczensis ex generali sua 2-da et subsequentibus mensis Septembris proxime praeteriti in oppido Verecze celebrata datae, in quarum membro priori requireretur Comitatus iste quatenus anno militari modo currente jam ad finem vergente, siquidem cum evolutione ejusdem, quanti quoque in subsidium horum neo-instauratorum trium comitatuum pro eodem anno currenti de plenitudine clementiae regiae subministrati exspiraret beneficium. Intrinsecae porro Comitatus necessitates in dies accrescentes non minorem quam annis retroactis cassae domesticae requirerent quantitatem, per plebem ob cumulatas et in dies cumulandas fatalitates, nova item ac nova onera perferri minime possibilem. Et quemadmodum idem ac alter Poseganus Comitataus pro novo clementer impertiendo subsidio jam hactenus demisse suplicuerunt, ita Comitatus quoque in eo semet iisdem adjungeret quoque eodem subsidio summefatam Suam Majestatem interpellaret. In 2-do vero literarum membro desideraret, ut juxta extradatum sibi ab Excelsa incorporationis comissione dominia Vukovar cum sessionibus 28, Nustar vero 61 ad reparationem casarmarum Diakovariensium ordinarentur. Quantum igitur primum literarum /219/ mebrum concerneret concludi: Eandem Suam Majestatem sacratissimam cum expositione plurimorum Comitatus istius praegraviorum pro antelato subsidio humillime interpellandam esse. Ad 2-dum vero rescribendum ac una reiterandum erit. Potiorem subversari rationem ut sessiones specificatae in complementum ex iisdem dominiis ad Confinia avulsarum sessionum pro reparatione casarmarum Vukovariensium applicentur, cum alioquin patria isthac jam in distinctos subdivisa Comitatus, sua quisque ac propria ferre deberet onera. Neque videri modalitatem, quomodo in casu ad reparationem per dicta dominia militibus eadem dominia tangentibus, ac hoc ipso eo illocandis ad tam magnam tempore scilicet hyemis duarum dierum distantiam militi dari solita naturalia suppeditari possint? Proinde non modo concursum ad praetensam reparationem resolvi non posse, verum etiam ob cessare debens deinceps in iisdem Diakovariensibus casarmis antelatorum dominiorum beneficiam impensam ad easdem per praedicta dominia summam repetendam esse. Quod ipsum eidem Comitatui tanto facilius accidere posset, quo obtingentiam sibi militum numerum comodius illocare aperiretur occasio et consequenter novas, uti Comitatus iste, pro illocando milite casarmas aedificare eidem non esset necesse.

375.

Obavijest Virovitičke županije o polovini satnije pukovnije Baranyi, koja je zajedno s jednom satnijom, kapetanom i stjegonošom smještena u Đakovu, dok se druga polovina treba smjestiti u Nuštar ili neko drugo susjedno mjesto

Septimo: Lectae sunt ejusdem incl. Comitatus ex particulari sua die 17-ma recenter elapsi mensis Septembris Eszekini celebrata congregatione datae literae, in quibus insinuaret ejusdem compagniae medietatem, cujus altera medietas ex facta Consilii locumtenentis subdivisione Comitatum hunc Syrmiensem tangeret semet ad dominium Diakovar una cum ejusdem centuriae capitaneo et vexillifero ex eo illocandam ordinasse,

ut Comitatus iste alteram medietatem cum locumtenente in Nustar vel alio vicino loco dislocare valeat, quatenus nempe hoc facto superiores officiales militem in contiguo habentes in majori ab utrinque disciplina continere possint. Cujus intuitu rescribendum erit: Ex parte Comitatus istius in negotio dislocationis factas esse dispositiones.

376.

Dopis Mihovila Ignjata Cserkiczyja, pokrajinskog povjerenika, glede izmještanja vojske navedenog pod zaključkom br. 3

Octavo: Lectae sunt literae districtus hujus provincialis comissarii domini bar. Czerkiczy sub 10-ma antelati mensis /220/ Septembris transmissae, negotium superius attactae sub 3-tio militum dislocationis complectentes, in quo jam superius factae habebtur dispositiones.

377.

Poziv Mihovila Ignjata Cserkiczyja, pokrajinskog povjerenika, da se do 23. listopada sastavi konačni obračun za zimsko polugodište

Nono: Lectae sunt ejusdem domini provincialis comissarii die 18. ejusdem mensis extradatae, ad computum finalem comessariaticum in merito contributionis pro die 23-tia currentis invitatoriae. Ad quem penes dominum generalem cassae perceptorem dom. vicecomes hoc facto exmittitur.

378.

Dopis Mihovila Ignjata Cserkiczyja, pokrajinskog povjerenika, na županijsku predstavku glede izmještanja vojske iz pukovnije Baranyi

Decimo: Lectae sunt ejusdem domini provincialis comissarii ad literas hujusce Comitatus die 7-ma mensis Septembris recens elapsi in negotio repraesentationis restringendi ad Comitatum hunc expediendorum militum numeri de dato 25-ta ejusdem mensis responsoriae, in quibus siquidem debitas semet eatenus coram instantiis fecisse repraesentationes rescriberet, eidem hicce alioquin praesenti debitae redditae sunt grates.

379.

Molba Kristijana Helfreicha, petrovaradinskog zapovjednika, da županija dopusti održavanje sajmova u Mitrovici i Jarku

Undecimo: Lectae sunt literae dom. generalis et commendantis Petrovaradiensis baronis Helfreich sub 23-tia repetiti mensis Septembris exaratae, requirendo huncce Comitatum quatenus penes annexum per se die 22- da ejusdem mensis resolutum decretum in locis Mitrovics et Jarak in terminis ibidem specificatis deinceps celebrandas quartenas nundinas in gremio Comitatus publicari curare vellet. Ad quod rescribendum concluditur: Nundinarum

resolutione regiam duntaxat potestatem concernente, dum diploma eatenus Caesareo-Regiam Comitatui comunicatam extiterit, facturus est, quod legis erit.

380.

Obavijest generala ab Engelshofena da se osniva konjanička graničarska pukovnija u Srijemu, sa svim povlasticima koje carsko - kraljevske pukovnije uživaju

Duodecimo: Lectae sunt literae dom. generalis baronis ab Engelshoffen, qua Caesareo-Regii instaurandorum Confiniorum comissarii die 6-ta currentis transmissae, notificans die 5-ta aeque currentis regimen quoque equitum Syrmiense dictum taliter erectum haberi, ut et hoc omnibus privilegiis quibus reliqua regimina Caesareo-Regia praedita sunt gaudeat, et officiales quoque secundum eorundem caracteres non antiquo modo hujus Confinii, sed prout omnes alii caeterorum regiminum nominentur, et eadem dignitate frui possint.

381.

Obavijest Livija Odeschalchija da je Franjo Brnjaković imenovan upraviteljem iločkog vlastelinstva umjesto dosadašnjeg Ambroza Plettera. Molbe županije Odeschalchiju o gradnji županijskog zatvora i da se županijski spisi pohrane vlastelinskoj kući do izgradnje županijske kuće

Decimo 3-tio: Lectae sunt literae S. R. Imp. principis Livii ab Odeschalcho 14-ta ejusdem mensis Septembris Roma datae, insinuantes in locum dom. Ambrosii Pletter hactenus dominii sui Illokieensis /221/ administratoris magnificum baronem Franciscum Nicolaum Bernyakovics pro ejusdem dominii administratore suffecisse. Super qua constitutione sui idem dominus baro Bernyakovics emanatum eatenus per eundem principem decretum in facie praesentis generalis congressus pro alteriori notitia exhibuit perlegendo, valedicens una gesto hactenus officio perceptorali, ac ultro instans, quatenus intuitu gesti per se ad nutum et contentum Universitatis per decursum triennalem ejusdem perceptoralis officii ac secus etiam antelato principi principali suo recomendaretur. Erga cujusmodi postulatum concluditur: Eum omnino recomendandum esse, declarandumque principi, conservationi subditorum suorum maxime consulisse, dum priori exanthorisato, hunc in quo plenaria locaretur spes daturum eundem operam ut subditi conservatio procuretur, substituerit. Caeterum rememorabitur negotium fundorum domus et carcerum comitatensium requireturque idem princeps, quatenus siquidem dominus plenipotentiarius Orenghi hincce procul abesset, neque brevi adventus ejusdem speraretur, extructioque ejusdem domus ac carcerum oppido necessaria esset, pro demonstratione ejusdem fundi neo constitutum dominum administratorem authorisare, quemadmodum et ut acta Comitatus ad interim donec domus comitatensis aedificaretur in domo dominali conservarentur, admittere dignaretur.

382.

Prosvjed Franje Prusera u ime Ivana Pavla Paszardyja, vrhovnog komorskog ravnatelja, glede kupoprodaje vlastelinstva Nuštar, koje je kupio grof a Gosseau od baruna Trenka

Decimo 4-to: Lecta est protestatio per dominum Franciscum Pruser ex parte domini Ioannis Pauli de Paszardi, qua cameralium in Sclavonia et Syrmio bonorum supremi directoris intuitu venditionis et emptionis dominii Nustar per dominos comitem a Gosseau tanquam vendentem et baronem Trenck emptorem factae, reservando idem dominium Nustar pro parte fisci regii revindicare. In cujus obversum generosus dom. Michael Lakoczy aliam aeque ex parte cameralis administrationis eorundem Trenckiano cameralium bonorum exhibuit reprotestationem. Super cujusmodi protestatione et reprotestatione petitae testimoniales resolvuntur et protestationes inprothocollabuntur.

383.

Prigovor i zabrana koju je uložila komorska uprava Trenkovih dobara, kao i prosvjed vlastelinstva Vukovar, glede ubiranja malih desetina u korist Pečuškog kaptola

Decimo 5-to: Lecta est protestatio inhibitoria ex parte administrationis bonorum Trenckiano cameralium, ita et dominii Vukovar, intuitu non consensus tractatui illi, qui circa praestationem minorum decimarum cum subditis dominii /222/ Nustar et Vukovar per reverendissimum dom. Josephum Givovics venerabilis capituli Quinque-Ecclesiensis praepositum majorem in forma conventionis sub decursu generalis congregationis pro 15-ta Januarii anni currentis hicce celebratae interventus est, ex eo potissimum, quod nullus antelatorum dominiorum dominus terrestris eatenus plenipotentiarius officialis, alias benigno mandato regio perhibente eidem tractatui adesse debens praesens fuerit, consequenter eidem nec consentire potuit. Super quo petitae testimoniales extradabunntur ac protestatio inprothocollabitur.

384.

Prigovor vlastelinstava Mitrovica, Ilok i Zemun glede desetina na predijima tih vlastelinstava koje nezakonito ubire komorski upravitelj u Petrovaradinu.

Decimo 6-to: Lecta est protestatio ex parte dominorum Mitrovicz, Illok et Semblin intuitu decimarum in praediis prius per antedicta dominia, nunc vero illegitime uti assereretur per cameralem provisoratum Petrovaradiensem pro parte camerali desumi solitarum, inhibendo eatenus dictum cameralem provisoratum, reservandoque jus idem decimationis sibi revindicare. Cujusmodi protestatio erga eorundem dominorum postulatum prothocollo insereteur, testimonialesque extradabuntur.

385.

Odgovor Ugarskog namjesničkog vijeća na 5. zaključak Male županijske skupštine, održane 25. travnja 1748. u Iloku, glede nametanja poreznih davanja podložnicima i stanovnicima pravoslavnih manastira. Vijeće traži dodatne podatke prije nego što donese odluku

Decimo 7-mo: Relectum extitit Consilii regii locumtenentialis responsorium intimatum in particulari die 25-ta Aprilis anni currentiss Illokini celebrata congregatione sub N-ro 5-to inprothocollatum, tenore cujus insinuaretur, ut intuitu projectatorum

pro cassa domestica incolarum, quos monasteria Graeci ritus in gremio hujus Comitatus habent, eadem monasteria exaudiantur, ac tandem quomodo praescripti incolae hucusque a publicis oneribus imunes manserint? An item et a quo exemptionem habeant? An denique et quales fundos reales, terrasque et appertinentias usuent? informatio submittatur: Convocati proinde et exauditi /duorum monasteriorum Gergeteg et Pribina Glava tametsi vocati extitissent, semet absentantibus igumanis) reliquorum monasteriorum igumani seu guardiani super antelatis triplicis ordinis punctis imprimis responderunt et quidem ad 1-mum: Ab antiqua consuetudine eosdem incolas tanquam servitores monasteriorum a publicis oneribus imunes mansisse, neque eodem ad ferenda onera publica per quempiam adstrictos esse, nisi /223/ quod ante instauratum Comitatum per praefecturam militarem et deputationem Sclavonicam inhibiti sint, ne loca monasterialia ultro inpopulare audeant. Ad 2-dum: Immunitas eorundem incolarum nulla alia habere particularia scripta, aut fundamenta, quam quae in duplicibus nationis Illyricae scilicet et monasteriorum privilegiis, jam hactenus in hocce Comitatu publicatis, complecterentur. Ad 3-ium demum: Exiguas quas circa monasteria usuant et possident dicta monasteria arabiles, falcabilesque terras, iisdem incolis distribuere ac taliter victitare. Facta vero antelata declaratione ad quid, ignoratur, semet reflectentes eadem responsa sua revocarunt et antequam ad praemissa responderent, metropolitae suo id ipsum se referre velle declararunt. Hoc tamen non obstante, erga exigentiam memorati intimati praeviam eorundem declarationem eidem Consilio regio transmittendam, ac una idem interpellandum decerni, quatenus eveniente ex eorum responsis eo, quod illegali duntaxat usu quopiam, neque ex indulta ullius iidem incolae hactenus a publicis oneribus immunes exstiterunt, ex rationibus etiam puncto 24. actorum generalis congregationis sub 15-ta Januarii ultimo praeteriti hicce celebrata apud Suam Majestatem pro subsidio cassae domesticae eosdem incolas adstringendos exoperare dignaretur.

386.

Izvješće o istrazi provedenoj na zahtjev provizorata grada Smolnice na posjedu Kamenica o ubojstvu koje je ondje prije 17 godina počinio Urban Hoffmeister

Decimo 8-vo: Peracta ad requisitionem Caesareo-regii provisoratus Szomolnokiensis intuitu certi homicidii in possessione Kamenicz ante 17 circiter annos per certum Urbanum Hoffmeister, pro tunc in eadem possessione Kamenicz, nunc vero sub jurisdictione ejusdem provisoratus degentem perpetrati per dominos exmissos ordin. ac vicejudices nobilium in eadem possesione Kamenicz collateralis inquisitio in facie praesentis generalis congregationis per ibidem insertos testes authenticata eidem provisoratum exmittenda determinatur.

387.

Osobni razrez kontribucije i županijskog poreza za tekuću godinu treba biti dovršen do 15. siječnja 1749., a porez za godinu 1748. / 1749. neka se uredi na dosadašnji način

Decimo 9-no: Individualis quanti contributionalis ac cassae domesticae pro anno militari actu currente in generali sub 15-ta Januarii labentis anni hicce celebrata

congregatione repartitio, usque fiendam anno proxime venturo novam Comitatus conscriptionem et exinde eruendam novam pariter contributionis proportionem ad interim pro venturo etiam militari anno 1748/9. stabilitur /224/ juxta eandem proinde erga subsequendam dein adjustationem constituendus dominus perceptor incassationem ita instituturus est, ut per 6 hybernales menses, exigente id ipsum benigna Suae Majestatis dispositione quinque sextalitates ex integro cassis regiis adjustentur.

388.

Odobrenje županije da se preostali dio kontribucije vukovarskog vlastelinstva namiri iz iznosa naplaćenih pretprega

Vigesimo: Quandoquidem resolutis puncto 22-do actorum generalis sub 4-ta et sequentibus mensis Maii anno proxime praeterito Vukovarini celebratae congregationis a dominii Vukovar contributionali pro tunc obtingentia defalcandis 1600 flor. nonnisi 1200 flor. defalcati haberentur, atque adeo flor. 400 adhucdum antelato statuto mediante defalcandi essent, ex eo tum ex ratione ejusdem statuti, cum ex consideratione copiosarum in eodem dominio occurrentum praejuncturarum eosdem residuos 400 flor. ex summa fundorum cassae domesticae per ordinatos eatenus dominos vicejudices nobilium incassata, a proportione eorundem incassationis defalcandos et cum concursu domini processualis judicis nobilium pagis ejusdem dominii servata proportione contributionali per dominum ejusdem dominii plenipotentiarium adjustandos applacidari, taliterque defalcatis, antelatoque domino consignatis iisdem 400 flor. remanentem summam instituenda praevie per dom. vicecomitem rationum exactione per eosdem dominos vicejudices nobilium cassae inferendam determinari.

389.

U cilju što brže obnove iločke vojarne i budući da podložnici iločkog vlastelinstva ne mogu podnijeti troškove obnove, odlučeno je da se troškovi podmire iz županijske blagajne, a nakon što obnova bude završena, da se novac namiri od puka istog vlastelinstva

Vigesimo 1-mo: Urgente quantocyus casarmarum dominii Illok reparationis necessitate, sed neque constante eo, quantae ad easdem casarmas, donec ex integro reparabuntur, requirerentur expensae, atque adeo stabilis ad ejusdem dominii subditos pro hic et nunc fieri nequiret earundem expensarum repartitio, ex eo determinari, ut factae hactenus et deinceps fiendae in easdem casarmas expensae ad interim ex cassa Comitatus domestica exolvantur, finito caeteroquin labore et reparatione earundem ad minus usque ultimam Novembris proxime venturi exponenda summa ad plebem ejusdem dominii repartiatur et cassae refundatur.

390.

Određena je cijena salame i mesa koja će se podmiriti iz županijske blagajne za vojnike koji će prezimiti u županiji. Puk je dužan, osim kruha, dati i hranu za konje

Vigesimo 2-do: Firmiter persuadens sibi Universitas quod in tantum plebi hybernaturum militem domi suae habitura non /225/ exigua accesura sit facilitas hoc facto statuitur, ut in casu solutionis salagmi 3 crucif., item 2 crucif. pro carne pro qualibet portione militi ex cassa comitatensi exolvantur. Consequenter plebs non nisi panem equilesque portiones praestare teneatur.

391.

Provjera blagajničkih računa za godine 1746. / 1747.

Vigesimo 3-tio: Perceptoralibus anni 1746/7. tam super quanto contributionali ordinario ac fortificatorio, quam etiam cassa domestica rationibus per ordinatam pro censura earundem deputationem ad hancce generalem congregationem relatis in eandemque ultro revisis et ruminatis exigentibus, eveniente eo, quod quantum contributionale ordinatum, fortificatoriumque ejusdem anni in 28065 flor. 67 6/24 den. semet una cum anni 1745/6. restantiis ad 4270 flor. 67 6/24 den. semet extendentibus facientem, igitur toto 32336 flor. 24 ½ den. ex integro incassatum, cassisque regiis taliter adjustatum esse, ut ex eadem 32336 flor. 24 ½ den. summa dominus generalis perceptor baro Franciscus Bernyakovics penitus nil restatiarius manserit, per legitima documenta edoctum haberetur. Cassam vero ejusdem anni domesticam penes producta ad rationes documenta in 8784 flor. 68 23/24 den. consistentem per legitimas errogationes ad vires flor. 6173 den. 64 17/24 idem dominus perceptor liquidasset. Ex eo super praespecificatis perceptis et rite errogatis idem dom. generalis perceptor absolvitur et pro absoluto declaratur, testimonialesque superinde extradabuntur, eo nihilominus declarato et subintellecto, quod siquidem combinatis combinandis appareret eundem dom. perceptorem in ordine ad perceptionem quanti cassae domesticae in 2611 flor. 4 20/48 den. restantiarum mansisse, proinde obligari eundem dom. perceptorem praespecificatam 2611 flor. 4 20/48 den. summam ad futuras rationes perceptorales inducere.

392.

Budući da je zbog razbojnika sigurnost u županiji postala upitna, propisuju se mjere: povećanje broja zapovjednika, zabrana da djeluju sami, bez znanja podžupana

Vigesimo 4-to: Quandoquidem gratia Divina Comitatui huic ab infestatione praedonum non modica accesssisset securitas, atque adeo neque tantus pro persecutione eorundem assumptorum militum requireretur numerus, ex eo ordinari, ut excepto ductore Milinko de reliquo 4 alii ductores singillatim militem unum cum fine currentis mensis Octobris a se dimittant, dum et quando necessitas exegerit, tot quot emergens circumstantia expostulaverit, per dom. vicecomitem assumendi. De reliquo inhibentur praefati ductores ne sine scitu adminus domini vicecomitis uti hucusque assolebant, /226/ subalternos suos, propria authoritate a servitio dimittant, aut pro lubitu suo quempiam assumant. Nec absimiliter id quoque statuitur, ut in possessionibus constitutus pagensis haido signanter in iis quibus onerosum esset et ejusmodi haidonem

et parvum judicem salasisare, dimisso porro judice haido talis obligetur muneri etiam parvi judicis satisfacere.

393.

Županija dodjeljuje ogrjevno drvo tvrđavama

Vigesimo 5-to: Erga proxime exmittendam lignorum praesidiariorum de- et assignationem commissariaticam pro eorundem individuali repartitione dom. vicecomes et notarius, ex parte vero dominiorum domini administrator Illokiensis et provisor Vukovariensis deputantur, qui a proportione solutionis quanti contributionalis eadem ligna ad individua quaevis loca habita niholimnus oneratorum signanter ob praegravationem sui in lignis illocandae militiae dandis defalcationis reflexione, rapartientur, in proxime celebranda generali congregatione scripto id ipsum relaturi. Caeterum confidens Universistas, quod magnificus baro provincialis comissarius comodum hujus Comitatus deinceps cordi sit sumpturus, eadem occasione etiam pro eodem 30 orgiarum uti et pro lignorum perceptore Petrovaradiense 10 orgiarum ejectabuntur.

394.

Izvješće županijskih službenika o lošem stanju županijskog zatvora

Vigesimo 6-to: Innotescente ex dominorum magistratualium officialium relatione eo, quod comitatenses carceres ruinae multum obnoxiarentur, resolvitur ut iidem adhuc ante rigorem hyemis reficiantur, ex cassa domestica Comitatus exolvendum et erga legitimas quietantias acceptandum.

395.

Imenovan je županijski odbor za kontribuciju za 1747. / 1748.

Vigesimo 7-mo: Anno militaru decurrente 1747/8. jam jam in exigendis et censurandis domini Comitatus notarius, Sigismundus Zaborszky ordin. et Emericus Vamosy vicejudex nobilium, ex parte vero dominiorum dominus provisor Sembliensis, in absentia vero ejusdem dom. provisor Nustariensis, ac tandem dom. provisor Vukovariensis deputantur, censurale opus in celebranda post eandem censuram generali Comitatus congregatione Universitati praesentatum.

/227/ 396.

Zahtjev baruna Engelshofena da graničari ne smiju ulaziti u županiju naoružani i bez putnih listova

Vigesimo 8-vo: Observatum extitit, docuitque experientia, quod confiniarii milites in gremio Comitatus istius armis, sclopis scilicet, pistoletis item et frameis oberrantes,

confisi armis rixas, plurimasque discordias cum plebe comitatensi habeant, sed et nocturna furta et alias publico nocivas inferant exorbitantias. Ex eo requirendus erit dom. generalis campi mareschalli locumtenens baro ab Engelshoffen, qua Caesareo-Regius instaurandorum Confiniorum comissarius, quatenus exigente id ipsum publica quiete eosdem confiniorum milites inhibere vellet, ne praeter frameam dum jurisdictionem Comitatus in suo potissimum negotio ingrediuntur, alia arma secum assumant. In casu porro, dum quapiam comendarentur, taliterque comendanti per Comitatus omnibus armis provisi transire deberent, passualibus semet munirent. Determinari vicissim ne Comitatus quoque incolae sine passualibus praesertim longius itinerentur.

397.

Zbog manjka stoke u županiji, odlučeno je da nakon zime kotarski suci i plemićki podsuci strogo opomenu pastire da brinu za svoja stada

Vigesimo 9-no: Plurima maximaque damna contigisse constitit Universitati quod possessiones nullius gregis pecorum pastores constituant, verum quod nonnulli pagenses distinctim animalia sua pascant, plurimi vero nec privatos pecorum suorum custodes habeant. Hinc statuitur ut domini processuales ac vicejudices nobilium per districtus suos serio injungant, ut evoluta hyeme quilibet pagus distincos et diversos pastores cujuslibet speciei animalium in concreto assumat, obligenturque iidem pastores sub gravi animdversione ab omnibus inferendis damnis animalia custodire. Trangressores demum hujus statuti pagorum judices ad arestum comitatense deducantur.

398.

Zbog izlijevanja voda županija je pretrpjela velike štete te će se provesti istraga i propisati mjere

Tricesimo: Siquidem per exundationes etiam plurima damna contingere soleant, domini processuales et vicejudices nobilium exundationibus obnoxia territoria investigabunt, et ubi boni publici ratio exegerit, profundiores meatus effodi curabunt, ac ut hoc ipsum eo certiorem validioremque sortiatur effectum, dominis quoque confiniorum comendantibus scribendum erit, ut tales meatus seu fossas ipsi quoque in sua jurisdictione promoveri velint. Generaliter vero domini processuales et vicejudices nobilium in bono statu conserventur.

399.

Zbog slabog ovogodišnjeg uroda obratit će se pažnja da se ljetina ne iznosi izvan županije

Trigesimo 1-mo: Quandoquidem annus iste currens in procreatione frumenti valde sterilis extitisset, ea propter domini /228/ magistratuales, dominalesque officiales seriam adhibebunt attentationem ne excessiva extra Comitatum fiat pr plebem distractio frumenti.

400.

U slučaju da je netko ubijen ili smrtno ranjen, nije dopušteno da ga se pokopa prije nego što ga pregledaju županijski ranarnik i županijski službenici koji će voditi istragu

Tricesimo 2-do: Eventis hactenus contrariis nonnullis casibus statuitur: Ut dum quispiam interimitur aut laethaliter vulneratur, obligentur id ipsum pagorum judices ipso facto proxime ex dominis ordin. aut vicejudicibus nobilium sub poena incarcerationis insinuare, neque interreptum eousque sepelire audeant, donec per talem proximiorem officialem cum chyrurgo oculatio instituatur, officialesque magistratuales pariter obligentur incuncanter eo exire et tam visum repertum, quam inquisitionem peragere.

401.

Oni koji se ogriješe protiv vjere i duše bit će kažnjeni batinanjem

Trigesimo 3-tio: Siquidem pessimo quodam in patria ista abusu quaepiam increpationes contra fidem, animam etc. vigerent, ex eo datur facultas panduronibus comitatensibus ut ejusmodi increpantes edocta in praesentia loci judicis tali increpatione, primum 12 baculorum ictibus castigent, non desistentes vero ad arestum comitatense deducant. Currentabitur id quoque et strictim per dominos ordin. et vicejudices nobilium omnibus districtibus injungetur, ne diebus festis ac praesertim dominicis incolae sub poena aresti rurales exercent labores.

402.

Molba županije kraljici da dopusti slobodno korištenje šuma koje su prema odluci Povjerenstva za prisjedinjenje pripale Granici, ali uz dozvolu vlastelinstvima i njihovim podložnicima da se njima smiju slobodno koristiti, što međutim sprečavaju komorski provizorat u Petrovaradinu i konjanička pukovnija

Trigesimo 4-to: Tametsi Excelsa incorporationis comissio contextu instrumenti publici instituisset, quod siquidem principaliores Syrmii sylvae ad Confinia cecidissent, tam dominia in Comitatu existentia, quam etiam plebs liberum earundem sylvarum usum habere possint, id ipsumque benigne etiam ratificatum haberetur, nihilominus tamen per cameralem provisoratum Petrovaradiensem usus earundem sylvarum non secus quam erga praestationem pecuniariam tam dominiis, quam subditis admitti subalternis demandavit. In superiori autem Comitatus districtu per regiminis equestris penitus prohiberentur. Ea propter supplicandum erit apud Suam Majestatem, quatenus tum ex praeviis, cum etiam ex eo, quod in nonnullis dominiis prorsus nullae reperirentur sylvae, ac ideo in casu solutionis aut impeditionis usus sylvarum non modo superesset /229/ spes impopulationis multum deserti Comitatus istius, verum etiam metueretur, ne actuales subditi dispergantur. Sed et postremo ligna praesidiaria ac illocandae hybernaturae militiae lignorum obtingentiae secus praestari nequirent,

altefata Sua Majestas clementer demandare dignaretur, quatenus ambae suprascriptae partes ab impeditione usus sylvarum, aut quavis pecuniaria desumptione supersederent.

403.

Odluka o isplati dodatnih 50 forinti Matiji Vrbancu, nadzorniku iločke vojarne, jer su mu u požaru iločke vojarne izgorjele osobne stvari

Trigesimo 5-to: Quandoquidem die 2-da proxime praeteriti mensis Septembris occasione combustionis ictu fulminis tactarum Illokiensium casarmarum res quaeque mobiles, vestes et universa supellectilia earundem casarmarum inspectoris Mathiae Urbanecz combustae essent, ita quidem, ut in praesentiarum nec quo se cooperiret haberet. Erga ejusdem humillimam instantiam ex speciali Universitatis misericordia praeter salarium cum fine praesentis mensis Octobris alioquin cessans 50 flor. eidem resolvuntur ex cassa domestica exolvendi et in rationibus acceptandi.

404.

Odluka Marije Terzije da se Danijelu Milleru, nadzorniku vojarni u Irigu, i Franji Felberu, nadzorniku vojarni u Vukovaru, poveća plaća s 50 na 75 forinti

Trigesimo 6-to: Siquidem Danieli Miller, Irreghiensium et Francisco Felber Vukovariensium casarmarum inspectoribus actualibus, tempore assumptioniss eorundemm ex eo tantumodo 50 flor. salaria resoluta essent, quoniam ad illocationem usque militiae non in tantum gravarentur laboribus, in praesentiarum vero milite ad hyberna adventante longo plura habituri essent fatigii, proinde tam ob hoc, quam etiam ex eo, quia sacratissima Caesareo-Regia Majestas salaria casarmarum inspectorum ad 75 flor. anno proxime praeterito clementer resolvere dignata fuisset, earundem salaria ad totidem flor. 75 hoc facto elevantur a 1-ma proxime venturi mensis Novembris exordium sumpturum.

405.

Odluka o visini dnevnica za Franju Slavića, plemićkog suca, Mirka Vamosyja i Josipa Bellaya, plemićke podsuce, te Stjepana Horvata, namjesnika županijske vojske, za njihov službeni boravak izvan prostora županije

Trigesimo 7-mo: Quandoquidem domini Franciscus Szlavics ordinarius item Emericus Vamosy et Josephus Bellay vicejudices nobilium, ac Stephanus Horvath militiae comitatensis locumtenens occasione adventus internuntii Turcici Semblinum, extra Comitatum existentem locum pro necessariis faciendis dispositionibus, uberiorique tam respectu victus et praejuncturarum, ita et stationum informatione diversis vicibus exmissi, ibidemque comorati, priores quidem duo duos, posteriores vero undecim dies in eadem functione extra Comitatum insumpsissent, ex eo statuta diurna iisdem attacto

videlicet dom. judicem nobilium a 2 flor., reliquis vero a 1 flor. computando, ex cassa domestica Comitatus exolvendum ac in futuris rationibus acceptandum decernuntur.

/230/ 406.

Odluka, da se Ivanu Frittingeru, upravitelju vukovarske pošte, u znak priznanja za uzornu službu, isplati šest zlatnika iz županijske blagajne

Trigesimo 8-vo: Compertur habetur generosum dom. Ioannem Trittinger Vukovariensis postae magistrum a tempore instaurati Comitatus correspondentias Universitatis diligenter ac defectu absque omni promovisse citraque obligationem suam quasque huicce Comitatui sonantes literas semper et instantanee Illokinum, habitationem quippe domini vicecomitis transmisisse. Erga ejusdem proinde factam instantiam considerata praeadhibita in 3-ium jam annum sedulitate, in subsidium ejusdem postalis cancellariae expensarum, sine deducenda tamen abinde consequentia aurei 6 eidem resolvuntur ex cassa domestica Comitatus exolvendi et ad rationes anni currentis inducendi.

407.

Budući da u Irigu ne postoji ni jedan svećenik te je za služenje misa tijekom županijskih skupština pozivan jedan franjevac iz Petrovaradina, određeno je da se iz kućne blagajne isplate dva zlatnika za milostinju

Trigesimo 9-no: Oppido hocce Irregh loco celebrationis generalium congregationum consueto, nullo parocho aut alio quovis sacerdote existente, atque adeo ad congressum praesentem ultra unam hebdomadam semet extendentem, fine celebrandi et per Universitatem exaudiendi missae sacrificii patre franciscano Petrovaradino evocato, eidem titulo eleemosinae duo aurei ex cassa domestica exolvendi, inque praesentis anni rationibus acceptandi resolvuntur.

408.

Potvrda i upis u zapisnik županijskih sjednica zaključci triju malih županijskih skupština održanih 25. travnja, 22. lipnja i 7. rujna 1748. u Iloku

Quadragesimo: Acta trium particularium congregationum 1-mae sub 25-ta Aprilis, 2-dae sub 22-da Junii, 3-tiae tandem sub 7-ma Septembris anni currentis Illokini celebratarum ad hancce congregationem relata, perlecta et respective modificata suo ordine et serio prothocollo inserenda decernuntur.

409.

Prosvjed Franje Prusera u ime Ivana Pavla Paszardyja, vrhovnog komorskog ravnatelja, glede kupoprodaje vlastelinstva Nuštar, koji je kupio grof a Gosseau od baruna Trenka, iznesenog na sjednici pod brojem 14

Tenor

Protestationis sub N-ro 14-to praesentium actorum compraehensae

Nomine et ex parte Excelsae Caesareo-Regiae Hungarico-aulicae camerae ac spectabilis domini interimalis supremi cameralis directoris, Regnique hujus Sclavoniae et ducatus Syrmii constituti fisci regii Ioannis Pauli de Paszardi, Franciscus Pruser qua in districtu Syrmii Caesareo-Regius cameralis provisor, in forma solennis protestationis, contradictionis et repetitorio admonitionis declarat, proponit et detegit sequentia: Qualiter anno adhuc 1746. Januarii 1-ma et jam post peractam regni hujus Sclavoniae et ducatus Syrmii ad statum /231/ et regnum Hungariae incorporationem illustrissimi domini comes Gossau et baro Trenck, modis omnino occultatis et praetextibus, contraque tenores patriae legum, signanter tit. 60. par. 1-mae O. D. T. mutuis ad invicem consiliis et quidem extra regnum de et super divenditione et abalienatione dominii Nustar incl. Comitatui huic Syrmiensi adjacentis contrahentes, memoratus quidem comes Gossau praeattacto baroni de Trenck praelibatum dominium Nustar, caeteroquin camerali duntaxat consignatione tantum nulloque consensu regio inducto consolitatum, in et pro flor. 16000 divendidisset et abalienasset. Et quia ejusmodi illegalis venditio praeter tenores praescriptae legis facta, sive illa simplicitate, sive rationalibiliter, sive demum necessario instituto extiterit, praeter debitam viciniorum admonitionem, sed et ea extraneis et non indigenis admitti haud lege cautum foret, sed et omnis libet simplex contractus inter privatos et non in loco authentico et credibili celebratus vim fassionis perennalis sortiri nunquam posset, ita dictante etiam tit. 66. par. 1-mae omnes et quilibet contractus intra unius anni revolutionem legitima statutione roborari debeat, quod ipsum etiam interventu memorati baronis de Trenck casus neglectum extitit, per consequens subversante jure regio tam comes Gossau per levationem summae praespecificatae juri suo, si quid in praeattactis bonis habuit, cessit, quam et neglectam in loco authentico credibilique per comitem Gossau necessario celebrandam fassionem perennalem baro Trenck illegitime sibi vendicatae perpetuitati praejudicavit. Quare subversante jure regio, signanter ductu tit. 23. par. 1-mae O. D. T. rationibusque ex praemissis proprietariis extinctos quoad haereditatem in totum summa ad se redimendi superius attactum dominium Nustar totum jus et integrale fiscus regius habet, ita etiam, quod baro Trenck nec jure indigenatus, nec ligitime celebratae fassionis gaudeat, numeratione totidem summae per modum hypothecarii duntaxat censendus haberetur. Sed etiam si ad privative initum contractum redemptione juris indigenatus consensum regium super induxisset, neglecta tamen particularis contractus in dominii statutione necessariaque fassionis perennalis celebratione, indigitante tit. 35. par. 1-mae O. D. T. et consensus et emptio inefficax esset, invalidaque veniret, taliterque ex praemissis omnibus inter praeattactos venditorem et emptorem quoad haereditaem liquet fiscum /232/ regium esse imediatum successorem, perque numerationem totidem summae 16000 flor. legitimum possessorem. Atque ideo praenominatus protestans de intervento hoc in passu Excelsae camerae aulicae mandato juribus fisci regii prospectum iri cupiens, primum et ante omnia illegali huic jurique regio praejudicioso venditioni

et abalienationi palam, publice et manifeste contradicit protestando protestaturque contradicendo cupitque medio exmittendorum hujusce incl. Comitatus dom. judicis nobilium et jurassoris, dominum Excelsae camerae consiliarium Kempf de Augrets qua bonorum Trenckianorum sequestri judicem ad levationem praeinsinuatae summae et remissionem dicti dominii fisco regio consignationem judicialiter admoneri, desuperque cum annexa praesentis protestationis declarationis copia literatorie si secus fieri nequiret, certiorari, ac denique hancce protestatorio juris cautelam prothocollo hujusce incl. Comitatus inseri, desuperque solitas testimoniales extradari.

410.

Ponovljeni prosvjed Franje Prusera u ime Ivana Pavla Paszardyja, vrhovnog komorskog ravnatelja, glede kupoprodaje vlastelinstva Nuštar, koji je kupio grof a Gosseau od baruna Trenka, iznesenog na sjednici pod brojem 14

Tenor

Reprotestationis sub eodem N-ro 14-to

Nomine et ex parte incl. administrationis in universis bonis baronis Trenkianis cameraliter administratis ordinatae Caesareo-Regiae in obversum praefatae nomine Excelsae camerae Hungarico-aulicae, sive domini Ioannis Pauli de Passardy qua bonorum cameralium in districtu hocce Syrmiensi et inferiori Sclavoniae situatorum substituti supremi directoris, medio domini Francisci Pruser eorundem bonorum Syrmiensium cameralium provisoris, coram Universitate incl. Comitatus Syrmiensis stante hacce congregatione generali scripto propositae repetitorio-admonitionis, protestationis et contradictionis, cum reprotestatione opponerentur sequentia: Et quidem 1-mo: Expositio praeinsertae protestationis, admonitionis et contradictionis iis fulciretur fundamentis, quod contractus divenditionis praelibati dominii Nustar privatus, isque extra regnum et extra locum credibilem celebratus, nec statutione seu potius reali traditione et resignatione possessorii, neque perennali fassione firmatus esset. Cum autem in contrarium, tam perennalem fassionem in loco credibili incl. regni Hungariae /233/ emanatam, quam vero possessorii traditionem, resignationem atque appraehensionem intercessisse sufficientibus legitimari quiret. Hinc quemadmodum ruente fundamento, superaedificatum quoque ruere necesse esset, ita edocta perennalitatis translatione et dominii appraehensione, ex admissis etiam protestantis provisoris admonitionis praetensae vim et scopum evanescere debere. 2-do: Dominium Nustar cum appertinentiis in depurationem et contentationem praetensionis in centum viginti millibus flor. consistentis per gloriosae reminiscentiae imperatorem et regem Hungariae Leopoldum 1-mum sub evictione fisci regii collatum, dein consensu aeque regio, evictioneque fisci regii in dominum comitem Gossau translatum, per hujus vero legitimum successorem pariter eo, quo genitor ejusdem aquisivisset jure, in dominum baronem de la Trenck devolutum extitisse, cui incumberet notorium esset. Dictamine vero et ex praescripto legis tit. 77. par. 1-mae O. D. T. prout conferentem summam principem, aut gloriose succedentem et regantem Suam Caesareo-Regiam Majestatem, superextante potissimum aquisitionis

successore, idem dominium transferente praecitato titulo et evictioni, sive facto fisci regii ea, qua exponeretur via et modalitate contravenire, ita Excelsam cameram Hungarico-aulicam et fiscum regium mandato suo ad praeviam administrationem concurrisse supponi nequit. Ex quibus 3-tio consequeretur praenominatam admonitionem, serie ejusdem testante, privata quadantenus ratione et respectu inductam haberi, siquidem in sui contextu de extraneis, admonitione item vicinorum et de camerali consignatione seu expeditione, quae eventualiter privatos respicere possent, agere dignosceretur. Et hoc eo magis, quod certum sit collatoris summi principis qualicunque modalitate interventa expeditioni et cuicunque impertitae gratiae per fiscum suum regium nuspiam derogari. Ad haec 4-to ubi emptio, uti praetenderetur, invalidanda veniret, ibidem admonitioni hujusmodi, ut praesens foret, locum haud esse, ultro recognosceretur. Et revera 5-to si altefatae Suae Majestatis Caesareo-Regiae perbenigne visum fuerit, cum bonis praelibatae incl. administrationi subordinatis aliter disponere, id omnino medio ejusdem incl. administrationis effectuari /234/ facere clementer dignabitur. Ne proinde activitati et provinciae memoratae administrationis in praemissis per sumefatam Suam Caesareo-Regiam Majestatem clementissime delatae, tutiorique bonorum et jurium eidem concreditorum quoque modo derogari possit, ea, qua supra, cumque reiterata protestatione, praerecensitae admonitioni, quamvis non de necesse, siquidem eadem vel ex propriis domini protestantis praeassumptis indirectis legibusque regni e diametro contrapositis fundamentis, ac aliis praeterpositis legalibus ex respectibus nulla evasisset, ex superabundanti reopponit prohibendo, et inhibet reclamando, praesentasque prothocollo incl. Comitatus inseri, et solitas extradari testimoniales peteret Michael Lakoczy fiscalis.

411.

Prosvjed i zabrana koju je uložila komorska uprava Trenkovih dobara, kao i prosvjed vlastelinstva Vukovar, glede ubiranja malih desetina u korist Pečuškog kaptola, izneseni pod brojem 15. ove sjednice

Tenor

Protestationis sub N-ro 15-to compraehensae

Nomine et ex parte incl. administrationis in universis bonis baronis Trenckianis cameraliter administratis ordinatae Caesareo-Regiae, ita et dominii Vukovar, tractatui illi, quem circa praestationem minorum decimarum et nefors etiam alterius speciei cum subditis inc. dominiorum Nustar et Vukovar, per reverendissimum dom. Josephum Nicolaum Givovics ven. capituli 5-Ecclesiensis praepositum majorem, in forma conventionis uti dicitur sub decursu generalis congregationis pro 15-ta Januarii anni curentis 1748. interventum esse certo certius ex perlectione prothocolli incl. Comitatus hujus Syrmiensis percipere licuit, cum ex eo, quod subditi de lege regni per se in quibuscunque negotiis agere nequirent, tum quia contextu benigne Caesareo-Regiae resolutionis superinde emanatae, ven. clerus parvas decimas praetendens, ad ineundam cum dominis terrestribus et subditis conventionem, ea non succedente, ad

viam juris relegatus esse dignosceretur. Ex parte interim incl. dominiorum nec domini terrestres, neque officiales, vel alii qui in eo merito plenipotentiati fuissent, ad ejusmodi praetensam conventionem concurrissent, atque adeo absenta parte una principali, quae ad tractatum talem accedere debebat, tanquam illegali et per se nullo, atque invalido cum protestatione contradicunt inhibendo /235/ ven. clerum ab exactione quaestionatarum decimarum contra regulamentum Carolinum anni 1737. usumque in conformitate ejusdem in praesens habitum quavis via attendanda, cuperentque prothocollo incl. Comitatus inseri, et solitas extradari testimoniales Michael Lakoczy fiscalis, Josephus Demkovics dominii Vukovar fiscalis, manu propria.

412.

Prigovor vlastelinstava Mitrovica, Ilok i Zemun glede desetina na predijima tih vlastelinstava koje nezakonito ubire komorski upravitelj u Petrovaradinu, iznesen pod brojem 16 ove sjednice

Tenor

Protestationis sub N-ro 16-to

Nomine et ex parte incl. dominii Mitrovicz nobilis junior Josephus Demkovics, qua ejusdem sufficienti mandatariatu instructus provisor fiscalis, ex parte vero dominii Illok ejusdem administrator, tandem ex parte dominii Semblin ejusdem provisor, in forma solennis protestationis, inhibitionis, declarationis et repetitorio admonitionis detegunt, proponunt et declarant sequentia: Qualiternam provisoratus Petrovaradiensis regio cameralis anno adhuc 1745. haud pridem evoluto, facto ad Excelsam cameram aulicam recursu praelibatorum dominiorum in praediis jus cleri decimale subversari (quod tamen nunquam remonstratum edoctumque extitisset) detexerat et quantumvis fiscus seu camera praeter viam juris neminis bona appraehendere posset, dominiorumque praeattactorum domini terrestres in usu pacifico praedialium decimarum suarum praeextitissent, nihilominus extracto per canalem camerae regio mandato, idem praelibatus cameralis Petrovaradiensis provisoratus contra etiam appositionem et protestationem via facti atque adeo potentia mediante semet in usum perceptionis decimarum earundem posuit, sed et a praespecificato 1745-to anno ad quotannis etiam interpositam eatenus protestationem praevio modo praeattactum violentum usum suum continuavit, contra manifestas patriae leges de- et super usu juris decimalis sonantes, dominiorumque praeattactorum gravi praejudicio, damnoque enormi. Hinc praenominati protestantes juribus suis graviter admodum laesis prospectum iri cupientes, ne taciturnitate facto illegali superinde recensito cameralis provisoratus, hoc quoque anno consensisse videantur, jus revindicationis sibimet reservando coram hacce inc. Universitate juris cautelam prothocollo hujusce incl. Comitatus inseri, desuperque testimoniales extradari.

Lectum et publicatum per Mich. Csech, incl. Comitatus Syrmiensis juratum ordin. notarium, m. pr.

Ilok, 9. prosinca 1748.
Mala županijska skupština

/236/ **Anno Domini 1748., die vero 9-na Decembris Illokini Comitatui Syrmiensi adjacente, sub praesidio perillustris et generosi dom. Stephani Jancso ordin. vicecomitis, praesentibus omnibus magistratus officialibus, item magnifico barone Francisco Bernyakovics dominii Illok administratore celebrata est particularis antelati incl. Comitatus congregatio, in qua acta et conclusa sunt sequentia:**

415.

Nalog Ugarskog namjesničkog vijeća da se pronađe i uhiti bjegunac Mihovil pl. Pallffy, s posjeda Pulacs u Zaladskoj županiji, zbog ubojstva žene

Primo: Lectum est Excelsi consilii regii locumtenentialis de dato 24. proxime praeteriti mensis Septembris intimatum in eo, quatenus certus nobilis Michael Pallffy possessionis Pulacs comitatui Szaladiensi adjacenti incola in ibidem annexo descriptus, qui 16-ta praeteriti mensis Julii in eadem possessione certam mulierem, praemissa mortis cominatione, falce per medium ventrem adeo graviter secuit, ut ipsa accepto taliter laethali vulnere sequenti die occubuerit. Idem vero voluntarius homicida fuga se salvavit, in gremio hujusce Comitatus nefors latitans investigetur, et in repertum ea, quae legis sunt, statuatur, domini proinde ordin. et vicejudices nobilium accepta ad se antelata persona descriptione effectuationi praevii intimati in districtibus suis invigilabunt.

416.

Nalozi Ugarskog namjesničkog vijeća vezano uz ukonačivanje osmanskih glasnika na putu iz Beča

Secundo: Lecta sunt ejusdem Consilii intimata, unum de 16-ta, aliud de 25-ta mensis Octobris in merito descensus Vienna internuntii Turcici et praestationis eidem necessariarum rerum naturalium. Quorum tenoribus occasione ejusdem per Comitatus istius jurisdictionem transitus die videlicet 25-ta et sequentibus praeteriti mensis Novembris interventi, est plenarie satisfactum.

417.

Nalog Ugarskog namjesničkog vijeća da se pronađe i uhiti bjegunac Ivan Banka iz trgovišta Jasz - Bereny, zbog ubojstva

Tertio: Lectum est ejusdem Consilii regii sub 8-va Octobris recenter praeteriti expeditum intimatum: tenore cujus certus Ioannes Banka oppidi Jasz-Bereny obequitator voluntarius homicida, nec secus alter ejusdem oppidi incola Jacobus Laszlo nominatus plurimis in furtis depraehensus, ambo vero profugi in gremio nefors hujus Comitatus latitantes perquirendi, repertique compraehendi et incaptivandi sunt. Penes eorum igitur personarum descriptionem domini ordin. et vicejudices nobilium in

processibus suis eosdem serio investigabunt et repertos nefors ad carceres magistratuales deduci curabunt.

/237/ 418.

Odgovor Ugarskog namjesničkog vijeća na predstavku županije glede smještaja pukovnije Baranyi tijekom zime, kojim se županija javlja kako kraljica nije usvojila njihovu molbu da se pukovnija izmjesti u drugu županiju

Quarto: Lectum est ejusdem Consilii regii intimatum die 11-ma Octobris anni currentis expeditum ad literas Comitatus istius sub 7-ma Septembris eidem Consilio transmissas responsorium in eo: Quod licet erga instantiam hujusce Comitatus et ibidem adductas rationes idem Excelsum consilium translationem status legionis Baranyarianae ex hocce in alium comitatum Suae Majestati humillime suasisset, eadem nihilominus Sua Majestas Caesareo-Regia ratihabitae jam hactenus dislocationi ulterius insignat, quod ipsum pro directione intimatur.

419.

Nalog Ugarskog namjesničkog vijeća da se unište jajašca skakavaca na poljima. Podžupan će o poduzetim mjerama podnijeti izvješće

Quinto: Lectum est ejusdem Consilii regii de dato 18-vae ejusdem mensis Octobris intimatum, in quo insinuaretur Suam Majestatem sacratissimam clementer praecipere, ut ultra ea, quae jam hactenus intuitu extirpationis locustarum disposita habentur, in locis ac possessionibus, in quibus eadem insecta ova posuerunt, singuli hospites certam ovorum quantitatem conquirant, atque ad dominos officiales comitatenses perferant, allataque demum ejusmodi ova in praesentia praefatorum officialium comburantur, superindeque vicecomes Comitatus de tempore in tempus eidem Consilio relationem faciat. Ad quod adinveniri: Eodem Consilio ex praevia Comitatus sub 7-ma Octobris celebrata congregatione sufficienter informato existente, quod in jurisdictione Comitatus istius nulla ejusmodi ova posita sint, ulteriorem informationem non esse necessariam.

420.

Izložena je izmjera posjeda Čalma koju je izradio Žigmund Zaborsky, plemićki sudac. Prema njoj su vidljiva odstupanja u razgraničenju Provincijala od Granice, za koje nije poznato po čijoj su zapovijedi bile učinjene te će se o tome upitati generala Engelshoffena

Sexto: Perlecta est ocularis reambulatio terreni possessionis Csalma per dominum ordin. judicem nobilium Zaborszky facta. Ex quo scilicet sub 15-ta proxime praeteriti mensis Novembris dominus capitaneus Martinczіensis Radoslav Prokopacz vocatus cum assumptis eatenus Martinczensibus et Ladjarakeinsibus militaribus hominibus jugera circiter 825 pro parte sua militari metis designavit. Nec absimiliter in terrenis possessionum Bingula, Erdevik, Kukujevcze et Bacsincze certas designationes et ductus

fine avulsionis instituit. Quia vero ignoraretur, qua authoritate, cujusque comissione idipsum dictus dom. capitaneus intentaverit, excellentissimo dom. generali ab Engelshoffen eatenus scribendum et remedium expostulandum erit.

Lectum et publicatum per Mich. Csech, incl. Comitatus Syrmiensis juratum ordin. notarium, manu propria.

Ilok, 16. prosinca 1748.
Velika županijska skupština

/238/ **Anno Domini 1748., die vero 16-ta et sequentibus mensis Decembris Illokini, Comitatui Syrmiensi adjacente, sub praesidio illustrissimi dom. Marci Alexandri lib. bar. de Pejacsevics officii supremi comitis administratoris, praesentibus omnibus magistratualibus officialibus, ex parte vero dominiorum: magnifico barone Francisco Bernyakovics dominii Illok administratore, Ernesto Hittenkoffer provisoratus Petrovaradiensis contra-scriba, Mathia Englics dominii Vukovar provisore, Petro Antonio Lazar Karlovicziensis et Paulo Heim Sembliniensis dominiorum subalternis officialibus celebrata est antelati Comitatus generalis congregatio, in qua acta et concluca sunt sequentia:**

421.

Reskript Marije Terezije kojim se nalaže što točnije vođenje blagajničkih računa i suzdržavanje od štetnih troškova

Primo: Lectum est benignum Caesareo-Regiae Majestatis de dato Vienna Austriae 22-da recenter transacti mensis Novembris emanatum rescriptum, tenore cujus dilucidationes difficultatum ex perceptoralibus Comitatus hujus de anno 1745/6. rationibus expositarum, sub die 7-ma praeteriti mensis Octobris per Universitatem humillime transmissis in suo esse relictis benigne demandaretur, quatenus subsequentis etiam anni rationes eidem altefatae Suae Majestatis proximius submittentur. Ea vero, quae praecitatarum difficultatum pro futura observantia exposita sunt, debite observentur, a damnosisque errogationibus abstineatur. Cui benigno mandato in humilitate parendo, siquidem subsequentis anni militaris 1746/7. rationes censuratae et Universitati etiam relatae existerent, ex hac generali congregatione transmittentur.

422.

Nalog Ugarskog namjesničkog vijeća kojim je županija obaviještena kako je kraljica odlučila da sve tri novoprisjedinjene županije plaćaju kontribuciju prema dosad priloženom raspisu, prema kojoj je Srijemska županija dužna uplatiti 3772 forinte i 33 krajcara. Sukladno tome se nalaže županiji da izradi razrez selišta prema zatraženom iznosu. Budući da je ovaj teret gotovo nemoguće izvršiti, zbog bolesti životinja i neplodnih godina, županija moli kraljicu da županiju oslobodi ovog tereta.

Secundo: Lectum est Excelsi consilii regii locumtenentialis sub 26-ta antelati mensis Novembris expeditum intimatum, perhibens: Suam Majestatem summam benigne resolvisse, ut neo-incorporati tres Sclavoniae et Syrmii Comitatus ultra ordinarium sibi hucusque adrepartitum contributionis quantum adhuc 2 flor. annue et quidem ab initio actu currentis militaris anni in sortem contributionis pendant, exindeque secundum repartitionem Comitatui huic Syrmiensi 3772 flor. 33 crucif. obtigissent. Unde comitteretur, quo praespecificatam quoque Comitatui obvenientem quottam juxta numerum sessionum recta proportione Universitas mox repartiatur, una cum hactenus imposito quanto erga 5 et unam /239/ sextalitates exolvendam. Quin vero onus hoc ferre impossibile evaderet, potissimum cum plebs in ipso antiquae contributionis quanto ob plurimas desertas sessiones, alias pro populosis imputatas, notabiliorem item quanti cassae domesticae accessum, fatalitatem praeterea contagiosorum steriliumque retroactorum duorum ac currentis annorum, superventum denique grave militarium stativorum onus adeo fatisceret, ut jamjam integrali proximior esset ruinae. Ex eo ne accedente hoc novo gravissimo onere penitus enervetur, aut inconstans alioquin dilabatur, vel vero exemplo praecedaneorum temporum ad periculosos tumultus semet convertat, exoranda erit Sua Majestas sacratissima humillimme, quatenus ex benigna sua materna clementia ab eodem onere plebem, secus etiam in praemissis languenteni, relevare dignaretur. Neque secus Consilium quoque regium cum comunicatione instantiae ad Suam Majestatem eatenus exmittendae interpellandum erit, ut conservationem miserae plebis cordi sumere et in hoc humillimo Universitas petito assistere dignaretur.

423.

Određeno je ograničavanje cijena robe, posebno hrane, na prostoru županije, sukladno izvješću županijskog odbora koji je ukazao na velike razlike u cijenama

Tertio: Siquidem in venditionibus rerum praesertim victui necessariarum variae in gremio Comitatus hujusce inaequalitates observarentur, exigente tam publici, quam potissimum illocatae in Comitatu militiae ratione earundem rerum per ordinatam eatenus deputationem elaborata et huicce generali congregationi exhibita ad praesentiaque acta reposita specifica limitatio stabilitur, atque adeo usque ad fiendam circa finem Maii proxime venturi aliam pro mensibus aestivalibus limitationem, eidem omnes comitatus incolae semet conformare teneantur. Quod ut eo accurratius observari valeat, incumbet dominis ordin. et vicejudicibus nobilium in districtibus suis dissoluto immediate hocce congressu id ipsum publicare.

424.

Imenovanje županijskog odbora za reparticiju kontribucije

Quarto: Quandoquidem a tempore peractae Comitatus conscriptionis fundi contributionales, secundum quos impositio facta est, in nonnullis dominiis alterati haberentur, ut justa proportione quodlibet dominium tam obtingens contributionale

ac cassae domesticae quantum, quam et secundum illud alia publica ferre possit onera (moderna circumstantia conscriptionem non admittente) pro rectificatione ejusdem contributionis proxime assumenda deputantur domini vicecomes, notarius, Franciscus /240/ Szlavics ordinarius et Emericus Vamosy vicejudex nobilium, eo declarato, ut opus illud pro anno militari nunc initiato sine ulteriori Universitatis ratihabitione, tametsi eadem referendum erit, vigorem suum sortiatur, atque ad tenorem ejusdem tam plebs individuorum locorum contribuere, quam dominus constituendus perceptor comitatensis incassationem instituere teneantur. Et quia in fundis pro cassa domestica conscriptis nonnulli stabiles invenirentur, fine majoris in incassando facilitatis talium stabilium fundorum quottae, occasione ejusdem rectificationis ad extradatum contributionale in diversa rubrica incalculetur. Graecorum porro Turcicae jurisdictioni subjectorum hactenus limitatae taxae privatae dominorum vicejudices nobilium incassationi una cum aliis instabilibus fundis ultro relictae proportionate eleventur.

425.

Izbor županijskog poglavarstva bit će održan u skladu s kraljičinim naputkom i zakonskim člankom 56.1723

Quinto: Benignissima Suae Majestatis instructione Comitatui huic occasione instaurationis extradata, moderatorem ad art. 56. anni 1723. in constituendis officialibus magistratualibus inviante: iisdem dominis officialibus potissimum officia judicatus tenentibus incumbet usque ad tempus restaurationis proximo vere instituendae nobilitatem suam edocere, ut subsequens in conformitate antelatae instructionis regiae, citataeque legis restauratio celebrari possit.

426.

S ciljem lakšeg nadzora nad izmještanjem vojske, određeno je da plemićki suci i podsuci po okruzima vode točnu evidenciju o vojnicima, izdaju namire za učinjene troškove i bilježe eventualne izgrede

Sexto: Ut exactitudo in negotio illocatae in Comitatu militiae observari faciliusque computus commissariatici cursum habere possint, ordinatur, ut domini ordin. et vicejudices nobilium in districtibus sibi concreditis singulo mense quidnam militi per plebem praestitum sit accurrate conscribant, super praestitis quietantias excipiant, et excessus nefors intervenientes diligenter conscribant.

427.

Odredba da se životinje, koje su pronađene kako lutaju, prijave mjesnom sucu, a oni pak plemićkom sucu ili podsucu, pod prijetnjom globe ako to ne učine

Septimo: Experientia docuit, quod deviantia saepe animalia et ad aliquam possessionem devenientia per locorum incolas assumantur, occultentur et detineantur, taliterque

proprietarii gravio damno iisdem frustentur. Hacce proinde constitutione mediante statuitur, ut talia animalia reperiens, sub poena 12 flor. illico id ipsum loci /241/ judici insinuare, judex vero loci aeque sub eadem poena proximiori ex dominis ordin. aut vicejudicibus nobilium, superinde relationem facere teneatur. Insinuatum porro taliter sibi pecus officialis comitatensis fine quilibet dictorum dominorum ordin. et vicejudicum in districtibus suis dissoluta hacce congregatione constitutionem hanc publicabit.

428.

Izvješće Franje Brnjakovića, županijskog blagajnika, o blagajničkim računima za 1747. godinu

Octavo: Domini Comitatus hujus ordin. vicecomes et generalis cassae perceptor baro Franciscus Bernyakovics ad binos hyemalem quippe et aestivalem anni militaris proxime praeteriti comessariaticos computus exmissi deputati exhibuerunt scripto eosdem jam super quanto contributionali ordinario, quam fortificatorio celebratos computus. Quibus revisis apparuit partim in parato, partim vero in praestatione naturalium cassam regiam pro anno eodem praeterito militari ex integro contentatam esse. Caeterum quia iidem domini deputati in facie praesentis congregationis edocuissent occasione celebrationis eorundem computum extra Comitatum 13 dies una cum adjuncto ad latus cujuslibet uno milite insumpsisse, ex eo statuta iisdem a 4 florenis, militaribus vero a 15 den. dietim in diurna ex cassa domestica Comitatus resolvuntur, ad rationes ejusdem anni inducenda.

429.

Određena je dnevnica za županijskog blagajnika i prateću vojsku u vrijeme prijevoza kontribucijskog novca u Osijek te novca za utvrde u Petrovaradin

Nono: Id quoque edocuit memoratus dom. generalis perceptor quod in deportatione pecuniarum contributionalium Essekinum, fortificatoriarum vero Petrovaradinum sub decursu ejusdem militaris anni proxime praeteriti 18 dies extra Comitatum insumpserit, iisdemque occasionibus militibus pro securitate cassae assumptis titulo diurnorum a 15 den. computando 13 flor. 90 den. numeraverit. Proinde pro iisdem quoque 18 diebus praevia a 4 florenis diurna, una cum praespecificata militum assignatione ad rationes ejusdem anni inducenda applacidanntur.

430.

Molba Jurja Josipa Đošića (Gyossics), kapetana posavske milicije, da mu se izda svjedočanstvo da je imenovan punomoćenikom svoje majke, Marije rođene Bačić, a udovice baruna Josipa Pejačevića, u svim njezinim parnicama

Decimo: Posteaquam generosus dom. Georgius Josephus Gyossics incl. militiae Savanae capitaneus in facie praesentis generalis congressus personaliter constitutus

/242/ legitime comonstrasset se dominae Mariae natae Bacsics magnifici quondam lib. baronis Josephi de Pejacsevics relictae viduae, matris quippe suae in omnibus ejusdem causis et negotiis verum et legitimum esse plenipotentiarium vique ejusmodi plenipotentia generosum dom. Josephum Demkovics, ac alios in regno Hungariae juramento adstrictos causarum advocatos in iisdem dominae matris ac propriis quoque causis et negotiis constituisset et procuratotores, erga ejusdem domini capitanei instantiam eadem procuratoria constitutio pro legitima agnoscitur, atque adeo petitae superinde testimoniales extradandae decernuntur.

431.

Imenovanje Martina Ebnera županijskim blagajnikom umjesto baruna Franje Nikole Brnjakovića

Undecimo: Officio perceptoratus hujusce Comitatus per valedictionem priori generali congregatione magnifici baronis Francisci Nicolai Bernyakovics vacante, considerata generosi domini Martini Ebner hucusque illustrissimi dom. Marci Alexandri lib. baronis de Pejacsevics Comitatus hujus officii supremi administratoris a secretis existentis dexteritate, erga ejusdem instantiam pro officio eodem perceptoratus cum constituto hactenus salario resolvittur et denominatur, deposito perceptorum juramento, prothocollo huic pagina 49-no inserto illico activitate perceptorali functurus, eo cum obligatione, ut idem constitutus dominus perceptor ob majorem cassae securitatem Illokini habitationem suam figat.

432.

Umjesto Ivana Bogdanića, dosadašnjeg plemićkog podsuca za postaju Kamenica, koji zbog bolesti ne može obnašati tu dužnost, zadužen je Gabrijel Riczoffy, priseznik Srijemske županije, da umjesto Bogdanića obnaša dužnost plemićkog suca do izbora novog županijskog poglavarstva

Duodecimo: Quandoquidem statio Cameniczensis per incurabilem domini Ioannis Bogdanics hactenus ibidem constituti vicejudicis nobilium morbum vacaret, ne publica Comitatus negotia remoram quampiam patiantur, generosus dom. Gabriel Riczoffy hujus incl. Comitatus jurassor, jam praevie interimaliter ad eandem stationem exmissus usque ad celebrandam proxime Comitatus restaurationem cum salario ordinario vicejudicis nobilium pro tali denominatur, salarium a tempore incepti servitii 1-ma quippe proxime praeteriti mensis Novembris ex cassa habiturus.

433.

Zbog činjenice da su vojarne vlastelinstava Mitrovica, Karlovci i Zemun u vrijeme prisjedinjenja pripale Vojnoj granici, kao i zbog stalnih žalbi zemaljskih gospodara zbog troškova podizanja vojarni, zatraženo je izvješće o stanju vojarni, broju selišta koja su pripala Granici kako bi se mogla isplatiti naknada štete

Decimo 3-tio: Siquidem dominiorum Mitrovicz, Semblin et Karlovicz ante incorporationem vigore mandati regii per plebem erectae cassarmae tempore incorporationis /243/ Syrmii ad statum militarem recidissent, damnosum porro foret, ut plebs tantum ad erectionem earundem casarmarum impendens expensis suis frustretur, eapropter antelatorum dominiorum domini terrestres aut eorundem repraesentantes usque ad proxime celebrandam generalem congregationem fundate remonstrent, quantumnam ad easdem casarmas impenderint? Quotque sessiones tam ad Confinia recidentes, quam et dominiis relictae eo concurrere debuerint? Ut eo praehabito, cessante alioquin earundem beneficio, bonificatio in debitis instantiis adurgeri possit.

434.

Odluka da se podložnici vlastelinstva Ilok prisile na naplatu zaostalih troškova za podizanje vojarni, donesena na temelju izvješća Franje Brnjakovića, administratora iločkog vlastelinstva, o nenaplaćenim troškovima na vlastelinstvu Ilok

Decimo 4-to: Posteaquam magnificus baro Franciscus Bernyakovics dominii Illok administrator cum exhibitione certarum antiquarum terrrestralium in dominio Illok restantiarum et nonnullarum pro plebe ad erectionem casarmarum per dominium factarum expensarum institisset, ut subditi eisdem restantiis obnoxii ad refusionem earundem adstringerentur. Eapropter adinventum est, ut pro liquidandorum liquidatione et comprobandorum comprobatione legibus dictatam instituat Sedem dominalem. Cujus praehabita ad Comitatum relatione, id quod juris fuerit et plebis possibilitas modernis in circumstantiis admiserit ulterius resolvetur.

435.

Žalba vlastelinstva Ilok na nasilje, zauzimanja zemlje i odnošenja plodova od strane pravoslavnih redovnika. Zadužuje se da kotarski plemićki sudac s upraviteljem vlastelinstva obavi izvide

Decimo 5-to: Erga ejusdem domini Illokiensis administratoris instantiam et declarationem in eo: quod calugeri monasteriorum, dominio Illok contiguorum, varias eidem dominio inferant violentias et terrenorum occupationes, extirpaturas instituant et usum fructum dominii terrenorum violenter sibi vendicent. Ex eo resolvitur, ut dum et quando idem dominus administrator apud alterutrum dominorum processualium judicum nobilium semet insinuaverit, ad inquirendorum inquisitionem, oculandorum oculationem et inhibendorum inhibitionem alteruter requisitus dominus processualis cum assumendo ad latus uno ex dominis vicejudicis exeat.

436.

Prema zaključku broj 9 Velike županijske skupštine održane u Iloku, čini se da je Radoslav Prokopac, kapetan iz Lačarka, zajedno s pripadnicima milicije iz Lačarka i Martinaca zauzeo 825 rali zemlje vlastelinstva Čalme. Budući da se general Engelshoffen o tome nije očitovao, kraljici će se poslati predstavka radi rješavanja ovog problema

Decimo 6-to: Ex actis generalis congregationis sub 9-na currentis hicce Illokini celebratae (quae hucce relata, perlecta et in omnibus approbata sua serie improthocollanda hoc facto decernuntur) apparuit dominum capitaneum Ladjarakiensem /244/ Radoszav Prokopacz, assumptis secum Ladjarakiensibus et Martinczensibus militaribus hominibus ex terreno possessionis Csalma jugera circiter 825 occupasse et erectis realibus metis pro se designasse. Cujus intuitu siquidem requisitus ex eadem congregatione dominus generalis campi mareschalli locumtenens baro ab Engelshoffen nihil respondisset, praejudicium hocce Suae Majestati pro remedio humillime repraesentandum erit. Pro opitulatione autem interpellandum est Excelsum consilium regium locumtenentiale, sua excellentia Banalis ac domini regni Croatiae Status et Ordines. Ac nihilominus accupationibus ejusmodi ultro, ac in aliis quoque locis serpentibus, et per id plebe quoque in tantum confusa exigente, ut metueretur sumopere ne dispersio ejusdem eveniat, tum ob hoc, cum et alia Comitatus praegravia proponenda et remedia exoperanda dominus Comitatus notarius cum sufficientibus instructionibus Viennam exmittendum decerni. Qui cum requirendo eatenus domino plenipotentiario Orenghi praemissorum effectuationi tam apud Suam Majestatem, quam et alias instantias omnes adhibebit vires, diurna a die motus usque reditum juxta schema. Pro occasione vero curuli itus et reditus 80 florenos ex cassa domestica Comitatus habiturus.

Lectum et publicatum per Mich. Csech, incl. Comitatus Syrmiensis juratum ordin. notarium, manu propria.

Tvrđa u Iloku, 1. veljače 1749.
Mala županijska skupština

Anno 1749. die 1-ma mensis Februarii in arce Illok, Comitatui Syrmiensi adjacente, sub perillustris et generosi dom. Stephani Jancso praelibati Comitatus vicecomitis, praesidio, praesentibus omnibus ordinariorum et vicejudicum nobilium ac Ioanne Issold surrogato notario, nec non Mathia Englics incl. dominii Vukovar provisore celebrata est particularis Comitatus hujus congregatio, sub decursu cujus lecta, publicata et conclusa sunt sequentia:

/245/ 439.

Nalog Marije Terezije, izdane na predstavku generala Guadagnija, kojom se zabranjuje izdavanje putnih listova stanovnicima triju novoprisjedinjenih županija za Osmansko Carstvo i strane krajeve bez prethodnog saznanja vojnih vlasti, dok za putovanja unutar Kraljevine i nasljednih zemalja se putni listovi mogu izdati u skladu sa zakonskim člankom 30.1741

Primo: Lectum et publicatum est benignum Suae Majestatis sacratissimae mandatum anno currente, die 18-va mensis Januarii Viennae emanatum ad excellentissimi domini generalis Guadagni repraesentationem benigne praecipiens: Ne incolis in trribus neo-incorporatis comitatibus Syrmio et inferiori Sclavoniae degentibus, quam et Turcicis subditis in Turciam aut externas provincias abeuntibus absque praescitu jurisdictionis militaris literae passuales extradarentur, sub gravi regiae Majestatis animadversione.

Intra regnum vero et partes eidem annexas vel etiam ad Confinia militaria aut districtum Temesiensem vel etiam alias ditiones et provincias Suae Majestatis haereditarias in conformitate articuli 30. novissimae diaetae et benignum diploma regium, extradari quidem possunt, verum comendantibus praesidiorum, dum ad aliquod eorum pervenerint, pro opponenda visa itinerantes exhibere tenebuntur, comendantes porro vel eorum substituti ad easdem visam gratis apponere, nulloque sub praetextu taxam propterea exigere, vel itinerantes detinere, tanto minus ad excipiendas ab iisdem novas passuales copiae audebunt, sed libere ire et redire permittent. Cujus benignis mandati tenoribus in extradatione passualium modalitate praescripta domini quoque Comitatus hujus magistratuales semet perdemisse accomodare haud sunt intermissuri.

440.

Nalog Ugarskog namjesničkog vijeća da se podnese izvješće o istrebljenju skakavaca, što županija još nije bila učinila sukladno nalogu koji je bio pročitan na Velikoj županijskoj skupštini u Irigu 7. listopada 1748. i uveden u zapisnik županije pod brojem 5

Secundo: Perlectum est Excelsi consilii regii locumtenentis intimatum die 13-ia mensis Decembris 1748. proxime praeterito Posonii expeditum, intuitu locustarum extirpandarum: Quod videlicet Comitatus iste, aut vicecomes ad intimata nullam ad praesens relationem submisissent, submittenda praeciperetur. Cum autem sub generali Comitatus congregatione Irreghini sub 7-ma Octobris 1748. celebrata primum Excelsi consilii regii intimatum ibidem puncto 5-to inprothocollatum satisfactum fuisset, ac per dominum etiam vicecomitem hoc in merito rescriptum, ulteriorem informationem submittendam non fore necessariam.

441.

Nalog Ugarskog namjesničkog vijeća da se pronađu i uhite bjegunci Mihovil Podnar, Ivan Pap i Franjo Kapassy, zbog ubojstva. U privitku su navedeni fizički opisi bjegunaca

Tertio: Lectum praetera est et publicatum ejusdem Excelsi consilii intimatum anno 1748. die 31-a Decembris emanatum, quatenus certi voluntarii homicidae 1-mus Michael Podnar, 2-dus Ioannes Pap et 3-ius Franciscus Kapassy in descriptione sub suis A. B. et C. specificati profugi, ne tam atrocis /246/ criminis rei aequam vindicativae justitiae poenam effugere possint, committitur dominis processualibus judicibus, ut per suos processus cum descriptione praespecificatorum malefactorum pro faciliori horum interceptione solitas currentales Illyrico idiomate formatas mitterent et ut tales et similes aliosque passualibus hinc inde aberrantes aut divagantes ignotos et suspectos vagabundos homines compraehendi et incaptivari possint, haidonibus aeque comitatensibus horum et similium invigilantiam serio demandabunt.

442.

Nalog Ugarskog namjesničkog vijeća da se višim časnicima pukovnije Baranyi, osim obroka za konje, daje za obrok 7 krajcara, a nižim časnicima, osim kruha, i 5 krajcara

Quarto: Lectum item et publicatum est ex Excelso consilio locumtenentiali regio Posonii die 3-ia Januarii expeditum intimatum harum contentiarum: Ut equestris Caesareo-Regiae militiae Baranyaianae a 1-ma mensis anni militaris 1748/9. praeter competentes in natura equiles portiones superioribus officialibus inquarterisatis ad singulam oralem portionem juxta restrictum pedem 7 crucif., inferioribus autem officialibus et gregariis praeter competentem panem 5 crucif. erga Bellici commissarii designationem et provincialis assignationem extradarentur. In casu autem eo, ubi benigna regia dispositione in fine anni per computum supererogatio pro anno currente et praeterito erueretur, erga informationem Excelso consilio regio praevie submissam ad praestationem regulamentalem restringetur. Quam benignam dispositionem regiam erga commissariaticas de- et assignationes observare non intermittetur.

443.

Nalog Ugarskog namjesničkog vijeća da vojni bjegunci, koji su ostavili zastavu i kojima je obećan oprost ako se vrate do kraja travnja, ipak ne vrate do danog roka, neka budu uhvaćeni. Za svakog vojnog bjegunca je određena nagrada od 10 forinti

Quinto: Lectum et publicatum est ejusdem Excelsi consilii regii intimatum Posonii die 7-ma Januarii emanatum in puncto profugorum vexilla sua deserentium militum, qui si ad gratiam regiam ad ultimam diem mensis Aprilis redierint, penes benignas patentales regias amnystiabuntur. Qui vero in tempus praescriptum semet non sisterent et a clementia regia subtraherent, libere sint compraehendendi, pro singulo compraehenso desertore ad proximum fortalitium deducto flor. 10 compraehendentes et deducentes percipient. Committitur igitur dominis processualibus judicibus nobilium haec praemissa in antelato intimato publicanda.

/247/ 444.

Nalog Ugarskog namjesničkog vijeća da se vojni bjegunci iz ruskih utvrda (dijelom Rusi, a dijelom vojni bjegunci drugih naroda), kojima je obećan oprost ako se vrate do kraja travnja, ipak ne vrate do danog roka, neka budu uhvaćeni, a o tome će biti obaviješteno Rusko ratno vijeće. Za hvatanje ruskog podložnika će ruski upravitelj isplatiti 15 talira, a za drugog vojnog bjegunca 10 talira.

Sexto: Perlectum et aeque publicatum est simile Excelsi consilii locumtenentialis regii intimatum in contextu eo: Ut desertores a castris Russicis tam Russi nativi, quam alii profugi ante mensem Aprilis reversi penes patentales per Russiae imperatricis autocratricis belli-ducem extradatas pro amnystiatis declarantur. Qui denique hac amnystia abuterentur, intercipiendi essent et de ejusmodi intercepto Russo vel Russico milite consilium regium informabitur. Qui autem transfugum militem Russum subditum ad praefectum Russicum reduxerit 15 talleros, pro alio autem desertore 10 ab eodem praefecto solvendos habebit. Hinc in conformitate aliorum et horum intercipiendorum domini processuales per suos districtus currentare haud intermittent.

445.

Obavijest Ugarskog namjesničkog vijeća kako nije potrebno podnositi izvješće u predmetu oporezivanja mesa i ostalih stvari potrebnih za ukonačivanje vojske, jer vojska koja je ovdje ukonačena zadovoljna je s oporezivanjem sličnih stvari

Septimo: Lectum et aeque publicatum est ejusdem Consilii regii intimatum die 14-ta Januarii de carnium et aliarum rerum taxatarum pro inquarterisata Caesareo-Regia militia adeo elevatarum negotio sonans, ut miles potissimum in liberis regiis civitatibus subsistere non possit, conquestum est. Cum autem hic inquarterizata militia taxatione similium contenta esset, relatio desuper Excelso consilio regio submittenda non esset necessaria.

446.

Nalog Ugarskog namjesničkog vijeća kojim se traži da se poštuju odredbe vojnog pravilnika i da se prestanu slati predstavke radi ispunjavanja obveza glede opskrbe ogrjevnim drvima i slamom

Octavo: Lectum est ejusdem Excelsi consilii de dato diei 28-va Januarii intimatum eum in finem expeditum: Quod novis iterum querelis coram eodem Consilio regio repraesentatum extitisset, quod benigni regulamenti tenores in ordine quoad praejuncturarum subministrationem per Bellicum districtus istius commissarium pro nutu proprio praetereantur et non modo harum, sed et lignorum focalium, straminis item et similium praesidiis suppeditandorum erga solas dicti Bellici commissarii designationes praestatio non fieri soleat. Praecautum igitur id ipsum vult idem Consilium regium ac benigni militaris regulamenti tenores observandos. Cui quemadmodum hactenus ita deinceps quoque satisfiet.

447.

Nalog Ljudevita Erdödyja, banskog namjesnika, u skladu s kraljičinom naredbom u privitku, da se članovi slavonske pješačke pukovnije koji su sudjelovali u ratu u Belgiji mogu slobodno vratiti u Slavonsku granicu i dati ime svojoj jedinici bez prepreke svojih zapovjednika

Nono: Lectae sunt literae intimatoriae excellentissimi dom. comitis Ludovici Erdedy regnorum Dalmatiae, Croatiae et Sclavoniae Banalis locumtenentis, Zagrabiae die 18-va Januarii ad hunc Comitatum emanatae: ut nimirum in conformitate benigni mandati regii in copiis ibidem acclusis ad incl. Status et Ordines expediti pedestris ordinis legionis nationis Sclavonicae in Belgio militaria obeuntes servitia, et jam repatriantes seu reduces dissoluti et dimissi libere ad Confinia Sclavonica sese conferre et militiae nomen dare possint absque /248/ dominorum suorum terrestrium impedimento. Cujus benignis dispositionibus regiis gratiosisque Suae excellentiae litterarum tenoribus domini terrestres, si qui hic tales subditos haberent, semet accomodabunt.

448.

Poziv Ljudevita Erdödyja, banskog namjesnika, da Srijemska županija pošalje predstavnike za zasjedanje Sabora koji će se održati 5. ožujka 1749. u Zagrebu. Odlučeno je da županiju predstavljaju Mihovil Čeh, Karlo Josip Oreng i Juraj Bernath

Decimo: Lectae item sunt aliae Suae excellentiae Banalis locumtenentis de dato 25. Januarii literae ad generalem incl. Statuum et ordinum regni Croatiae congregationem intimatorio invitatoriae pro termino diei 5-tae affuturi mensis Martii Zagrabiae celebrandam. Quibus perlectis decisum est, quatenus sub hac quoque congregatione particulari, cum tempus alioquin breve esset, in his decidendis ulterius ad futuram generalem congregationem moram non pateretur, dominus ordin. notarius Michael Cseh, esto quidem actu in promovendis publicis Viennae occupatus esset, eundem nihilominus sperando proxime absoluturum ad indictam generalem regni congregationem cum solitis transmissis credentionalibus literis et diurnis itinerabilibus moderatis expensis competenter pro itinere Viennensi antehac resolutis, factisque omnimodis in promovendis Viennae instantiis dispositionibus, recommendando promotionem earundem domino de Orenghi plenipotentiario et condeputato, ita et domino Bernath agenti pro ablegatione deputari et expediri. In casu autem eo, ubi adeo ponderosae et inevitabiles circumstantiae essent, ut exinde majus neforte suboriri posse praevideretur periculum in Croatiam ad praemissam regni congregationem semet conferre ob Viennae in publicis impeditum nullo modo posse responsorias a domino notario super perceptis literis praestolari interea scribentur literae ad excellentissimum dom. Banalem locumtenentem deputatum eundem in ordinis Viennae adhucdum publicis negotiis occupatum significantes inde ad generalem eandem congregationem factis omnimodis dispositionibus comparaturum.

449.

Odgovor princa Livija Odeschalchija glede preporuka za Franju Brnjakovića radi njegovog imenovanja administratorom iločkog vlastelinstva te određivanja zemljišta za gradnju županijske kuće. Odeschalchi daje uputu županiji da ponovo uputi zahtjev njegovom punomoćeniku Orenghiju radi određivanja zemljišta za gradnju županijske kuće

Undecimo: Lectae sunt literae missiles celsissimi principis Livii Odeschalchi responsoriae ad literas Universitatis sub praeterita generali congregatione ad diem 7-mam Octobris anni 1748. Irreghini celebrata suae celsitudini scriptas, tam intuitu recommendationis domini baronis /249/ Francisci Bernyakovics pro dominii Illok administratoris officio jam praevie per suam celsitudinem resoluti et installati, quam et ratione denominandi antehac per suae celsitudinis piae reminiscentiae genitorem pro domo comitatensi resoluti fundi, quibus mediantibus pro praemissi fundi denominatione seu excissione relegatur Comitatus ad dominum plenipotentiarium de Orenghi, a quo praestolanda esset petiti effectuatio.

450.

Odgovor Karla Battyanyja, bana Kraljevina, vezano uz pitanje zemljišta koje su graničari nasilno zauzeli. Ban podržava zahtjeve županije i obećava da će o tom predmetu pisati generalu Engelshoffenu

Duodecimo: Perlectae sunt gratiosae literae responsoriae excellentissimi dom. comitis Caroli de Battyani regnorum Dalmatiae, Croatiae et Sclavoniae Bani ad literas ex praeterita sub 16-ta Decembris anni 1748. Illokini celebrata generali congregatione suae excellentiae perscriptas, quoad manutentionem provincialis terreni per confiniarios avulsi, et violenter accupati. In quibus rescriptum est, ad secundanda Comitatus postulata et querelas pro manutentione avulsorum locorum omnem modum adhibituram suam excellentiam, in quo etiam negotio domino generali ab Engelshoffen scripturam se quo efficacius pollicetur.

451.

Odgovor Bačke županije glede mlinova na Dunavu koji se odnose na šarengradske stanovnike, od kojih Bačka županija ubire porez za županijsku blagajnu, kao i komorski upravitelj de Redll, jer su neki stanovnici prešli na komorski posjed. Budući da stanovnici na šarengradskom zemljištu nisu pod nadležnosti Bačke županije, niti gospodin de Redll nema pravo ubiranja na tom području

Decimo 3-tio: Lectae sunt literae incl. comitatus Bacsiensis super literis abhinc scriptis responsoriae intuitu molarum Danubialium ad incolas Sarengradienses spectantium, a quibus incl. comitatus Bacsiensis pro cassa sua domestica, dominus vero administrator cameralis de Redll pro quopiam usufructu, quod videlicet per territoria cameralia incolae Bacsienses ad praescriptas molas transirent, aliam taxam desumeret. Siquidem incolae eaedem ad jurisdictionem hanc spectantem in fundo Sarengradiensis positae perhiberentur, nullam jurisdictionem Comitatus Bacsiensis, consequenter nec dom. de Redll exercere ex eo posset. Cum hic Comitatus et aeque dominus fundi proprietarius solitam et de jure obventionem quottam perciperet, in duplo miseros contribuentes incolas praegravare, quemadmodum inconveniens esset, ita nec liceret. Contra quas literas perlectas dominus de Redll protestatus est, et ab usu nullo modo recedere vellet, cui simili aeque usui incl. Comitatus quoque Bacsiensis inhaereret.

Lectum et publicatum per Mich. Cseh, incl. Comitatus Syrmiensis juratum ordin. notarium, manu propria.

Ruma, 14. travnja 1749.
Velika županijska skupština

/150/ **Anno 1749. die 14-ta et sequentibus mensis Aprilis in oppido Ruma, sub praesidio illustrissimi dom. Marci Alexandri lib. baronis de Pejacsevics officii supremi comitis administratoris, praesente toto Magistratu, spectabili item et**

generoso dom. Ioanne Paulo de Pasardy bonorum cameralium Sclavonicorum et Syrmiensium substituto supremo directore, magnifico barone Francisco Nicolao Bernyakovics administratore Illokiensi, Mathia Englics provisore Vukovariensi et Paulo Heim dominii Semblin subalterno officiale, aliisque eo concurrentibus celebrata est generalis Comitatus Syrmiensis congregatio, in qua acta, ventilata et conclusa sunt sequentia:

452.

Nalog Marije Terezije kojom obavještava kako je izvršena provjera županijskih računa za 1746. / 1747. te naređuje da se ubuduće pripazi na opaske navedene u vezi s ovim računima

Primo: Lectum et publicatum est Suae Majestatis sacratissimae sub dato diei 14-tae proxime praeteriti mensis Martii ad huncce Comitatum emanatum benignum mandatum, tenore cujus clementissime rescriberetur: Perceptorales Comitatus istius rationes super contributionali et domestica cassis pro anno militari 1746/7. humillime submissas ibidem revisas esse, praecipereturque ut nonnullae in annexo compraehensae reflexiones et observationes in futuris dandis rationibus observentur.

453.

Nalog Ugarskog namjesničkog vijeća kojim se odašilje kraljičina odluka kojom je propisan postupak s okrivljenicima za zločin apostaze (otpadništva od vjere)

Secundo: Lectum et publicatum est Excelsi consilii regii locumtenentialis sub 17-ma mensis Januarii transmissum intimatum, in quo ex benigna Suae Majestatis resolutione insinuaretur, qualiter a fide Romano-catholica desciscentes apostatae in districtibus hujus quoque Comitatus investigandi et nisi resipiscerent via et modalitate ibidem praescripta jure conveniendi venirent, cujus contextui ut satisfieri valeat, domini processuales judices nobilium eandem investigationem instituent, repertosque nefors ejusmodi apostatas Magistratui una cum serie peragendi erga eosdem aximinis insinuabunt.

454.

Obavijest Ugarskog namjesničkog vijeća da je grofu Antunu Graškaloviću de Gyarak podijeljena čast čuvara svete ugarske krune, zbog odlaska grofa Jurja Erdödyja na drugu dužnost

Tertio: Lectum aeque et publicatum est ejusdem Excelsi consilii regii die 4-ta Januarii anni currentis expeditum intimatum, perhibens: Suam Majestatem sacratissimam officium seu honorem unius conservatoris sacrae regni Hungariae coronae per promotionem excel. domini ac illustrissimi domini comitis Georgii Erdedy de Monyorokerek ad aliud munus, judicatum quippe curiae regiae vacantem, /252/ excellentissimo et illustrissimo dom. comiti Antonio Grassalkovics de Gyarak, Excelsae camerae regiae aulicae Hungaricae praesidi, cumulatis ejusdem meritis in benignam

reflexionem sumptis clementer contulisse. Super quo eidem excellentissimo dom. camerae praesidi gratulatoriae expedientur literae.

455.

Nalog Ugarskog namjesničkog vijeća kojim se određuje da obračun s vojskom, sukladno desetoj točki vojnog pravilnika, počinje svako drugo polugodište

Quarto: Lectum et publicatum est aliudd ejusdem Consilii regii intimatum die 17-a antelati mensis Januarii transcriptum in eo, ut dictamine benigni militaris regulamenti puncto 10. singulo bimestrali spacio cum milite hybernante una cum excessuum sive complanatorum sive non complanatorum naturaliumque consumptionis specifica connotatione computus ineantur, hique mox terminato opere districtuali provinciali comissario exhibeantur, cujus continentiis satisfiet.

456.

Nalog Ugarskog namjesničkog vijeća da plemićki i kotarski suci budno bdiju nad popravkom puteva

Quinto:Lectum ultro et publicatum est ejusdem Consilii regii de 7-ma Februarii anni currentis intimatum de instituenda viarum reparatione sonans, quemadmodum proinde hactenus, ita deinceps quoque incumbet dominis processualibus ac vicejudicibus nobilium seriam in reparationibus viarum curam et sedulitatem adhibere.

457.

Obavijest Ugarskog namjesničkog vijeća o nizu imenovanja: 1. barun Franjo Ksaver Klobusiczky, erdeljski biskup, imenovan je zagrebačkim biskupom; grof Petar Keglević, Marko Aleksandar Pejačević i Karlo David imenovani su savjetnicima

Sexto: Lectum pariter et publicatum est ejusdem Consilii regii intimatum sub eadem die 7-ma Februarii transmissum, cujus tenore perhiberetur 1-mo: quod Sua Majestas sacratissima excellissimum et reverend. dom. Franciscum Xaverium lib. baronem Klobusiczky de Zeteny episcopum Transylvaniensem benigne perpensis antenatorum, propriisque ejusdem de Augusta domo sua comparatis sibi meritis ex modo dicto Transylvaniensi ad episcotaum Zagrabiensem, per mortem excellentissimi pariter et reverend. dom. Georgii Branygh vacantem clementer transtulerit. Illustrissimos praetera dominos comitem Petrum Keglevics de Busan comitatus Posegiensis supremum comitem et Marcum Alexandrum lib. baronem de Pejacsevics, officii supremi comitis hujus Syrmiensis dministratorem ac denique dominum Carolum David comitatus Nitriensis tabulae judiciariae assessorem benigne perpenssis de Augusta Suae Majestatis sacratissimae domo comparatis sibi merritis, signanter vero praestitis per memoratum illustrissimum dom. baronem supremi comitis officii administratorem in eodem officio fidelibus, utilibusque servitiis, in caetum consiliarium regiorum Hungaricorum

benigne cooptaverit. /252/ Super quo etiam benignum pro parte antelati illustrissimi dom. baronis emanatum decretum solenni cum aggratulatione sub decursu praesentis generalis congressus lectum et publicatum est.

458.

Obavijest Ugarskog namjesničkog vijeća kako je kraljica, na temelju ponovljenih predstavki, odlučila da pješačka pukovnija Picolominija ode iz Slavonije i Srijema u Erdelj

Septimo: Lectum similiter ejusdem Consilii regii die 28-va repetiti mensis Februarii expeditum intimatum insinuans: Suam Majestatem erga iteratas ejusdem Consilii repraesentationes pro favore plebis istius contribuentis humiliter institutas, benigne resolvisse, ut pedestris legio Picolominiana e districtibus Syrmii et inferioris Sclavoniae in Transyslvaniam abiret, quod quia effective etiam subsecutum esset, eidem Excelso consilio, quemadmodum et excellentissimo dom. comiti Paulo Balassa provincialis comissariatus directori, qui etiam efficacem suam in ejusdem legionis amotione comonstravit operam, gratiae agendae erunt.

459.

Nalog Ugarskog namjesničkog vijeća o 12000 forinti koje su bile podijeljene trima novoprisjedinjenim županijama kao pomoć za kontribuciju, na čemu županija zahvaljuje

Octavo: Lectum denique est ejusdem Consilii sub 4-ta Martii proxime praeteriti emanatum intimatum, intuitu clementer sublatorum 12 millia flor. anno proxime praeterito ad hunc et alios duos neo-erectos comitatus titulo contributionis superimpositorum. In quo pariter eidem Consilio regio, nec non excellentissimis dom. comitibus regnorum Dalmatiae, Croatiae et Sclavoniae Bani et Excelsae cancellariae Hungaricae aulae cancellario pro efficaci patrocinio gratiae reddentur.

460.

Obavijest bana kako je primio mišljenje generala Engelshoffena o spornom teritoriju na vlastelinstvu Čalma. Županija će odaslati molbu kraljici i banu da se zaštite kontribuenti koje vojnici tjeraju i batinaju

Nono: Lectae sunt gratiosae excellentissimi dom. comitis Bani literae Viennae 22-da Februarii datae, in quibus notificaret negotium avulsionis terrenorum provincialium per militares contiguos intentatae, cum domino generali barone ab Engelshoffen semet comunicasse, eundem vero dominum generalem rescripsisse: appraehensa eadem terrena statum militarem concernere, ea potissimum de causa, quod eadem comissionaliter dicto statui militari fuerunt designata, non tamen eotum ex ratione sinistro ductus consignata. Quae domini generalis qualificata relatio siquidem ex eo etiam subsistere non posset, quoniam geometris et subdelegatae lineam ducenti commissioni, signanter vero ad id deputato Prieser, totius terreni status et metas novissimae fuerint, et ex hinc

sinistre duci nequiverint. Ideo eidem excel. dom. comiti Bano haec et alia per /253/ deputatos proxime praeterito mense Martio eidem oretenus declarata in eversionem ejusdem dom. generalis qualificatae rursus scripto comemmoranda, ac una tam Suae Majestatis sacratissimae instantialiter medio Excelsae cancellariae, quam eidem suae excellentiae humiliter detegetur, quod dicti militares dominio Semblin contigui ultro potentialiter, armatisque manibus contribuentes ex eorundem terrenis expellant, verberibus ac mortis quoque minis afficiant, pecora invagient et terrena eorundem vi occupent, suplicabiturque pro ocyori fine conservationis plurimum confusae plebis ponendo remedio.

461.

Dopis Sabora Kraljevina županiji kojim traži da županija izvijesti o svojim poteškoćama i da predstavi umanjenje kraljevskog poreza zbog odsijecanja dijela posjeda iz Provincijala

Decimo: Lectae sunt literae dominorum Statuum et Ordinum regnorum Dalmatiae, Croatiae et Sclavoniae ex generali sua 5-ta et sequentibus Martii proxime praeterlapsi Zagrabiae celebrata congregatione expeditae, insinuantes recomendatum sibi per Universitatem istam negotium avulsionis teerrenorum provincialium, uti et relaxationem superimpositi quanti contributionalis debitis in locis pro remedio repraesentasse, postulantes iidem domini Status et Ordines deinceps quoque cuncta Comitatus praejudicia et praegravia indilate comunicari, uti et ad congregationes Regni publicas, cum actorum relatione serieque praegraviorum ablegatos exmittendos.

462.

Zahtjev Ugarske dvorske komore da županija iskrči guštare na dunavskim obalama i ukloni ostale prepreke za nesmetani prijevoz roba

Undecimo: Lectae sunt Excelsae camerae regiae aulicae Hungaricae sub 5-ta Martii proxime praeteriti Posonio ad Comitatum hunc exactae requisitoriae literae in eo: quatenus siquidem ripae Danubii dumetis adeo repletae essent, ut vix equi naves trahentes in iisdem progredi valeant, consideratione aerarii regii emolumenti, bonique publici, ripas praefati fluvii in quantum Comitatui huic adjaceret, ab ejusmodi dumetis aliisque transportum impedimentis repurgarentur. Erga cujusmodi requisitionem domini processualess et vicejudices nobilium disponent, ordinabuntque, ut eaedem ripae modo praevio adaptentur, quae dispositio eidem Excellsae camerae perscribetur.

463.

Prigovor i zabrana Ladislava Szörenyija, srijemskog biskupa, zbog otuđenja župnog zemljišta pored katoličke crkve u Karlovcima

Duodecimo: Lectae sunt literae illustrissimi et reverend. dom. Ladislai Szorenyi episcopi Syrmiensis de dato Petrovaradini 22-da Februarii anni currentis una cum

acclusa protestatione, contradictione et inhibitione, intuitu fundi parochialis penes ipsam ecclesiam catholicam Carlovicziensem existentis, ab ecclesia abalienati. Super quo petitae testimoniales extradabuntur et protestatio eadem prothocollo Comitatus inseretur. Caeterum in quantum contextu /254/ ejusdem protestationis punctum N-ro 3-tium (in quo nonnullorum locorum jus patronatus idem dominus episcopus exponeret semet concernere) dominis terrestribus praejudiciosum exigeret, eadem dominia reprotestatorio cautelam et legalem reservam interposuerunt.

464.

Dopis Mihovila Ignjata Cserkiczyja, pokrajinskog povjerenika, vezan uz izvršenje dužnosti dostave drva za tvrđu u Petrovaradinu

Decimo 3-tio: Lectae sunt literae domini districtus hujus provincialis comissarii 19-na proxime praeteriti mensis Martii exaratae, una cum acclusa de- et assignatione comessariatica lignorum praesidiariorum Petrovaradiensium. In qua siquidem tota annualis obtingentia pro anno currente designata non haberetur, eidem scribendum erit, ut fine antevertendae confusionis super reliqua quoque quantitate de- et assignantionem transmitteret.

465.

Dopis baruna Kristijana Helfreicha, petrovaradinskog zapovjednika, administratoru Srijemske županije, kojim priželjkuje da i vojni predstavnici budu izabrani u odbor koji istražuje otimanje područja Provincijala koji su počinili pripadnici pješačke pukovnije iz Petrovaradina, s čim se županija složila

Decimo 4-to: Lectae sunt domini generalis et comendantis Petrovaradiensis baronis ab Helfreich die 5-ta currentis ad illustrissimum dom. baronem supremi comitis officii administratorem datae literae, quibus desideraret, ut ad investigationem avulsorum per militares pedestris regiminis Petrovaradiensis terrenorum provincialium, unus alterve cum deputando pariter ex parte militari semet conjuncturus deputaretur. Ad cujusmodi proinde investigationem exmittentur domini: Comitatus notarius et vicejudex nobilium Bellay, in eo intenturi, ut terrena avulsa restituantur.

466.

Zahtjev baruna Lanija, bojnika petrovaradinske pješačke pukovnije, da se u istragu protiv određenih osoba koje su ubile vojnika uključi i vojni službenik, na što je županija pristala

Decimo 5-to: Lectae sunt literae domini supremi vigiliarum praefecti pedestris regiminis Petrovaradiensis baronis a Lanius, 7-ma currentis scriptae, mediantibus quibus desideraret, unum alterumve e gremio magistratualium inquisitioni per idem regimen contra certos homicidas militares hominem provincialem interimentes instituendae interfuturum, postulans e converso: casu in simili militarem officialem

ad inquisitionem comitatensem admittendum. Erga 1-mum igitur punctum dominus ordin. judex nobilium Zaborszky deputatur, peragendam inquisitionem sibi expetiturus et super serie actorum scripto relationem facturus. Quoad vero 2-dum: applacidatur eidem incl. regimini in casu simili deputandum officialem inquisitionibus interesse posse.

467.

Određena je dnevnica za Mihovila Cseha, županijskog bilježnika, za njegov boravak na dvoru, na kojem je iznosio tegobe županije

Decimo 6-to: Tenore actorum prioris generalis congregationis sub 16-ta Decembris 1748. Illokini celebratae puncto ultimo /255/ ad Augustam aulam intuitu promovendorum gravaminum deputatus dom. Comitatus notarius et jam inde redux super actis et factis coram Universitate ipsa fecit relationem ad praesentia acta repositam. Ex qua constitit etiam in eadem ablegatione, una cum itu, mora ac reditu eumden 56 dies insumpsisse diurna taliter totidem dierum a 4 flor. computando facientem 224 flor. ex cassa Comitatus domestica exolvendum erit.

468.

Županijski odbor izlaže razrez kontribucije i županijskog poreza

Decimo 7-mo: Contextu puncti 4-ti actorum generalis congregationis Illokini sub 16-ta Decembris 1748. celebratae pro repartitione contributionis et cassae domesticae per dominia et eorum individua loca pro anno currente solvendae deputati domini vicecomes et notarius, Franciscus Szlavics judex nobilium et Emericus Vamosy vicejudex nobilium exhibuerunt Universitati eandem repartitionem, quae tenore ejusdem puncti 4-ti pro anno hocce currente stabilitur. Cujus summarius extractus est sequens:

S o l v e n t

	tributione regia		a quolibet floreno contrib. 20 den computando		fundis cassae domesticae		in toto	
	fl.	den.	fl.	den.	fl.	den.	fl.	den.
Camerale	2621	54 ½	524	31	152	40	3298	25 ½
Carlovics	1151	95	230	39	105	50	1487	84
Illok	9092	65 ½	1879	73	942	85	11821	23 ½
Mitrovics	3035	86	607	17	88	50	3731	53
Neradin	424	-	84	80	6	-	514	80
Nustar	1213	93	243	78 ½	34	-	1490	71 ½
Semblin	2636	8	527	22	66	25	3229	55

	tributione regia		a quolibet floreno contrib. 20 den computando		fundis cassae domesticae		in toto	
	fl.	den.	fl.	den.	fl.	den.	fl.	den.
Vukovar	7523	55 ½	1516	71	426	65	9526	91 ½
A Carlovicziensibus pro praedio Jarkovcze fl. 100								
locumtenens	12 fl.				112	-	112	-
Summa summaria	28005	57 ½	5613	11 ½	1484	18	39218	83 ¾

469.

Zaključci Male županijske skupštine održane 11. veljače 1749. u Iloku su potvrđeni i odlučeno je da budu uneseni u zapisnik županijskih sjednica

Decimo 8-vo: Perlecta sunt acta particularis congregationis diei 11-mae et sequentibus mensis Februarii anni currentis Illokini celebratae quae hoc facto ratihabita, suo loco et ordine inprothocollanda determinantur.

/256/

470.

Ugovor između Marka Aleksandra Pejačevića, administratora Srijemske županije, kao zemaljskog gospodara vlastelinstva Mitrovica i trgovišta Ruma, i stanovnika Rume s druge strane, kojim su dijelom podijeljena prava i povlastice stanovnicima, a s druge strane njihove obveze prema Pejačeviću.

Decimo 9-no: Lectus est contractus de dato 1-ma Januarii anni currentis 1749. intra illustrissimum dom. Marcum Alexandrum lib. baronem de Pejacsevics sacrae Caesareo-Regiae Majestatis consiliarium et Comitatus hujus Syrmiensis officii supremi comitis administratorem, qua dominii Mitrovicz et consequenter oppidi Ruma indubitatum dominum terrestrem ab una, partibus vero ab altera eosdem incolas Rumenses, generaliter omnes ibidem illocatas nationes complectendo, initus et per tit. illustrissimum dom. baronem subscriptus et usuali ejusdem sigillo roboratus, jura et immunitates per tit. illustr. dom. baronem iisdem incolis concessas partim, partim vero certas eorundem incolarum in se assumptos obligationes complectens. Declarantes coram Universitate partes ambae, omnes ejusdem contractus clausulas et articulos inviolabiliter et in perpetuum observaturos.

471.

Prisega Martina Ebnera za županijskog blagajnika

Vigesimo: Generosus dom. Martinus Ebner jam praevie sub 16-ta quippe Decembris proxime praeteriti Illokini celebrata congregatione, tenore puncti 11-mi pro generali Comitatus istius perceptore denominatus et assumptus, sub hocce congressu

super praevio officio juramentum perceptorium hujus prothocolli pagina 49-na comprehensum deposuit, assignata eidem post ordin. Comitatus notarium sessione.

472.

Budući da su vojnici iz susjedstva prisvojili veće područje Provincijala na teritoriju vlastelinstva Čalma, određeno je da obave izmjeru plemićki sudac Žigmund Zaborsky i podsudac Belay te da poruše krivo postavljene oznake međa, kao i da zabrane vojnicima iz Lačarka i Martinaca da prisvajaju teritorij

Vigesimo 1-mo: Quandoquidem observaretur, quod militares vicini eo etiam majorem ulteriorum avulsionum terreni provincialis caperent nimium, quod erectae per eosdem non ita pridem illegitimae metae, intactae permanerent, ordinatur, ut dominus ordin. judex nobilium Zaborszky et vicejudex nobilium Bellay, nec non haidinantius comitatensis cum assumendis ad id sufficientibus hominibus exeant ad terrenum Csalmense, ibidemque metas easdem noviter erectas funditus demoliri curent, hocque facto militares Ladjarakienses et Martinczenses scripto inhibeant, ne amplius quoquo modo in terrenum illud limitibus commissionalibus separatum sub invagiatione animalium et secum habitarum rerum attendent involare.

473.

Izvješće županijskog bilježnika o otežanoj isplati naknada za izgrede Trenkove vojske i njezinih troškova

Vigesimo 2-do: Constitit ex relatione domini notarii Vienna reducis, quod bonificatio excessuum Trenkianorum /257/ factarumque ad eosdem Trenkianos expensarum vel ex eo etiam difficultata sit, quod liquidatio juramentalis et non quietantionalis instituta fuerit. Cum autem tot minutiarum quietantias tam ementibus quam vendentibus potissimum idiotis et scripturae ignaris existentibus haud possibile fuerit procurare, e contra vero juramentalis proba similium legalis et per omnes commissariatus receptae esset consuetudinis, ex his proinde et similibus denuo supplicabitur apud Suam Majestatem humillime pro eorundem bonificatione. Nec absimiliter

474.

Molba kraljici da dopusti mirni povratak bivšim pripadnicima Trenkove vojske koji su se, ne mogavši pobjeći u Petrovaradin, radije sklonili u šume i bavili razbojništvom, nego se priključili županijskoj vojsci

Vigesimo 3-tio: Experientia in dies docet: quod regiminis prius Trenkiani, nunc phalangis Sclavonicae dictae militares, dimissionem suam sollicitantes, eandemque impetrare nequeuntes Petrovaradino diffugiant, domumque nonnulli revertantur. Super quorum restitutione Comitatus requisitus quoque extitit. Quia nihilominus iidem redeuntes tempore erectionis ejusdem militiae plerumque vi et taliter etiam nonnisi

pro servitio unius anni abducti essent, uxores praeterea et proles miseras domi suae actu quoque haberent, certissimumque teneretur, quod si interceptionem et restitutionem sui intellexi erunt, potius ad sylvas et inde exemplo priorum annorum ad latrocinia semet conversuri sint, quam ad militare redeant. Ex his proinde rationibus supplicandum erit Suae Majestati sacratissimae, quatenus eisdem modo praevio redeuntibus libertatem et pacificam domi permansionem clementissime indulgere dignaretur.

475.

Budući da Bačka županija i komorski upravitelj Redll naplaćuju šarengradskim mlinovima teške pristojbe, a kako se nisu očitovali na prigovor županije, zamolit će se Ugarsko namjesničko vijeće da spriječi Bačku županiju, a Ugarsku dvorsku komoru da zabrani svojem službeniku daljnje naplate

Vigesimo 4-to: Siquidem a praejudicioso illo abusu, quo incl. comitatus Bacsiensis, cameralisque ibidem administrator dom. Redll a molis Sarengradiensibus, alias in hac dimidietate Danubii, consequenter in parte jurisdictionis hujus Comitatus collocatis, certas graves taxas desumerent, requisiti quoque per Universitatem semet recedere nolle scripto Universistati huic declarassent, pro hujus proinde praejudicii aversione scribendum erit Excelso consilio locumtenentiali regio quatenus disposueret, ut comitatus Bacsiensis ab abusu eodem supersederet, cameralis porro officialis per Excelsam cameram eatenus inhiberetur.

/258/ 476.

Zbog pojave skakavaca u mjestima Vojne granice: Banovci, Belegić, Petrinci, Grčedin i Čordanovci, traži se od petrovaradinskog zapovjednika da naredi stanovnicima uništavanje jajašca skakavaca

Vigesimo 5-to: Innotuit jam hactenus Universitati huic anno praeterito certam locustarum quantitatem in contiguis locis militaribus Banovcze, Bellegis, Petrinczem, Gercsedin et Csordanovcze permansisse et ibidem ova quoque posuisse, ne igitur in tam propinqua vicinitate loca provincialia inficiantur et succrescentibus iisdem locustis in hac etiam jurisdictione per easdem damna inferantur, scribendum erit domino generali et comendanti Petrovaradiensi, ut ad exterminationem eorundem ovorum locorum incolas et iisdem proximos alios militares salutariter una ac efficaciter adstringere vellet.

477.

Zbog požara u Iloku u kojem je izgorjelo 58 kuća kontribuenata, odobren im je oprost od plaćanja kontribucije na rok od 2,5 godine te se propisuju mjere za nadoknadu iznosa kontribucije i popravka kuća

Vigesimo 6-to:Posteaquam non ita pridem evolutis diebus in oppido Illok fatali casu quinquaginta octo miserorum contribuentium domos cum cuncta substantia et

supellectilibus per exortum incendium ad cineres redactae fuissent, erga eorundem instantiam et preces consuetudine aliorum quoque comitatuum obtingens eorundem contributionale et cassae domesticae quantum, pro duobus et medio annis a 1-ma imminentis mensis Maii computandum relaxatur, pro indemnisatione porro cassae ordinatur, ut ab eadem 1-ma Maii usque ultimam Octobris anni currentis computato eorundem utriusque quanti obtingentia et quidem 50 hospitum subditorum Odeschalchianorum efficientem 200 florenos, octo vero ibidem cameralium 21 flor. 70 den. ex cassa domestica Comitatus eo refundatur, pro subsequentibus porro duobus annis domus eaedem ex repartitione penitus eximantur, obtingentiaque eorundem aliis contribuentibus inponatur.

478.

U cilju povećanja broja stanovnika u županiji, kraljica je odobrila da su stranci, koji se dosele na nenaseljena područja županije, oslobođeni tereta kontribucije na pet godina

Vigesimo 7-mo: Ut eo citius multum desertus Comitatus iste impopulari, plebsque contribuens multiplicari valeat, id quoque determinatur, ut tam hactenus ex partibus externis, Hungariae videlicet regno, vel aliis Suae Majestatis sacratissimae, aut etiam Turcicis ditionibus advenae et signanter ad praedia semet collocantes, quam deinceps semet eo collocaturi quinque libertatis ab onere contributionali annos habeant, salvo respectu duorum posteriorum annorum ob factas nefors ad tales advenas per dominium expensas et cessans praediorum lucrum regressu.

/259/ 479.

Određen je rok za polugodišnji zimski račun

Vigesimo 8-vo: Exigente benigno regulamento militari pro celebratione computus cum hybernante militia de tribus mensibus Februarii videlicet, Martio et currente Aprili praefigitur terminus pro 29-na hujus Vukovarini. Qui locus et terminus dominis officialibus incl regiminis suo modo per dominos processuales insinuabitur. Iidem porro domini processuales judices noblium ac vicejudices nobilium particulares super naturalium et pecuniarum praestatione quietantias a plebe colligent, excessusque nefors interventos conscribent, ibidem repraesentandos. Qua occasione siquidem a tempore factae primae hybernantis militiae dislocatione status ejusdem et per id proportio in dominiis tunc elaborata permutata esset, nova quoque dislocationis proportio elaborabetur. Nec absimiliter pretium rerum forensium, laboratores item noviter limitabuntur.

480.

Zbog šteta koje nanose pojedine ptice i životinje (posebno vukovi), donesena je javna odredba glede istrebljivanja ptica i divljih životinja na tlu županije

Vigesimo 9-no tandem et ultimo: Quanta plebi in frumento et aliis terrae fructibus picae, monedulae, cornices et passeres, in animalibus vero lupi, in partibus his a

copiosiores inferant damna, nemo non experitur. Fine proinde horum ad invicem numerum reductionis statuitur, ut quodlibet contribuens caput decem paria pedum picarum, monedularum aut cornicum sub poena a singulo pari 3 den., passerum vero paria pedum 20 sub poena a singulo 1 den. Oppida porro tres, majores pagi duas, minores tandem unam recentem pellem lupinam, per dominum perceptorem obsigillandam et dein rursus praesentantibus restituendam sub poena a singulo 1 fl. singulo anno eidem domino perceptori comitatensi praesentare teneantur.

481.

Zabrana i prigovor biskupa Ladislava Szorényja, zbog otuđenja zemljišta pored katoličke crkve u Karlovcima, iznesen pod brojem 12

Tenor

Protestationis sub N-ro 12-mo praesentium actorum compraehensa

Ladislaus Szorenyi de Kis-Szoreny episcopus Syrmiensis, praepositus s. Petri de Posega, S. Caesareo-Regiae Majestatis consiliarius etc. coram incl. Comitatu Syrmiensi praesenti scripto meo in forma solennis protestationis, contradictionis, inhibitionis et reservatae facultatis detego: Quod esto quidem post tot ac tantas apud incl. comissionem Regiam ad ordinanda Confinia deputatam factas instantias intuitu reaquirendi fundi parochialis penes ipsam ecclesiam catholicam Carlovicziensem existentis /260/ aquisiverit quidem parochus Carlovicziensis ab eadem incl. comissione aliquam resolutionem, eandemque utiliter etiam acceptaverit, quia tamen titulata commissio vigore dictae resolutionis suae mentionatum juste praetensum fundum non modo non restituit, verum etiam alia nonnulla, juribus tum ecclesiae cum vero episcopi praejudiciosa eidem resolutioni suae inseruit, qualia essent: quod neo-erectum regimen pedestre Petrovaradiense dominum terrestrem in Carlovicz nominaverit et quod plus est, jus etiam patronatus ibidem habere asseruerit. Ideo ego cum juribus dictae ecclesiae, tum vero episcopalis meis et successorum meorum provisurus, memet sequentibus declaro: 1-mo: Quod ratione reaquirendi fundi parochialis (ut redeat ad domum, quod fuit ante suum) ad Suam Majestatem sacratissimam recurrendi facultatem mihi et successoribus meis omnino reservem. 2-do: Quod ego in Carlovicz dominum terrestrem praeter Suam Majestatem neminem alium agnoscam, bene vero usufructuarium, ideoque 3-tio: Neque jus patronatus alicui alteri competere posse existimem, quod vel ex inde patet, quod Sua Majestats benigne resolverit, ut cum parochiis per me erectis (quales sunt Carliviczensis, Zembliensis, Mitroviczensis, Sottensis et Kameniczensis) libere disponam. Quapropter in quantum praementionata incl. comissionis regiae resolutio, vel aliae etiam ejusdem hac occasione factae dispositiones mihi, successoribus meis et ecclesiae praejudiciosae forent (qualis esset praejudiciosissima dispositio circa capellam in Carlovecz facta pro patribus Franciscanis, quos ego ab ejusmodi praejudiciosae dispositionis et concessionis usu ac in effectum deductione jam inhibui et etiamnum inhibeo) eatenus coram incl. Comitatu solenniter protestor et contradicor. Nego

siquidem incl. comissionem habuisse in eo aliquam instructionem vel facultatem, ut in rebus ecclesiae quidpiam praejudiciosi statuet et per hoc turbet. Ac super hujusmodi facta protestatione, contradictione, inhibitione, facultatis reservatione et declaratione meis pro futuro mea, successorumque meorum cautela necessarias testimoniales authenticas mihi extradari peto.

Lectum et publicatum per Mich. Csech, incl. Comitatus Syrmiensis juratum ordin. notarium, manu propria.

Vukovar, 22. svibnja 1749.
Izbor županijskog poglavarstva

/261/ 484.

Anno Domini 1749., die 22-da Maii, in oppido Vukovar Comitatui Syrmiensi adjacente, posteaquam illustrissimus dom. Marcus Alexander liber baro de Pejacsevics, sacrae Caesareo-Regiae Majestatis consiliarius et comitatus istius Syrmiensis officii supremi comitis administrator, a tempore instaurationis ejusdem Comitatus tres et quod superest annos evolutos esse menses revolvisset, ductu benignae sacratissimae Caesareo-Regiae Majestatis, occasione ejusdem instaurationis huicce Comitatui elargitae instructionis ad articulum 56. anni 1723. semet referentis, ac ipsius quoque praecitati articuli tenore exigendi, visum est eidem illustrissimo dom. baroni restaurationem Magistratus comitatensis instituendam. Hujus proinde fine, postquam ad praefixum antelatae 22-dae Maii terminum Universitas comitatus istius ad praefatum oppidum Vukovar frequentissimo numero congregata fuisset, die eadem ad domum celebrandi congressus convocata exstitit. Ut porro a Divinis exordium laboris caperetur, abinde ad ecclesiam patrum Franciscanorum in carpentis processum fuit. Ubi dum illustrissimus dom. baro restaurator, totaque Universitas celebrato per reverendissimum dom. Emericum Christovics almae cathedralis ecclesiae Quinque-Ecclesiensis canonicum, adstantibus compluribus antelati ordinis religiosis sub tubarum tympanorum et fidium clangore, iterataque tormentorum explosione solenni missae sacrificio, praevia Spiritus Sancti invocatione interfuissent, reversi pariter in carpentis ad eandem restaurationis domum ibidemque habita modico respirio dein in designato sessionis conclavi (illustrissimo dom. barone restauratore in cubiculo suo remanso) eadem Universitas consedit. Et quidem in parte dextra Magistratus ejusdem Comitatus utpote dominus Stephanus Jancso ordinarius vicecomes, Michael Cseh juratus notarius, Martinus Ebner generalis cassae perceptor, Sigismundus Zaborszky et Franciscus Szlavis ordinarii, Georgius Purulics, Emericus Vamosy, Josephus Bellay et Gabriel Riczoffy vicejudices nobilium ac tandem Ioannes Isold fiscalis. Ad sinistram vero tabulae partem suprafatus reverendissimus dom. Emericus Christovics, admodum item Georgius Putner ecclesiae Zembliensis parochus qua illustrissimi et reverend- dom. episcopi Syrmiensis in spiritualibus vicarius generalis et archidiaconus, spectabiles dein et generosi domini Ioannes Paulus de Paszardy /262/ bonorum cameralium Syrmiensium et Sclavonicorum supremus director, Jacobus Antonius Pohr sacri Romani imeperii eques de Rosenthall dominii Vukovar plenipotentiarius et

Županijski izbori 1749. g. s kandidatima

Petrus Antonius Lazar dominii Carlovicz subalternus officialis. Ad latere porro magnifici domini barones Michael Ignatius de Cserkics Syrmii et inferioris Sclavoniae provincialis comissarius et Franciscus Bernyakovics dominii Illok administrator, et generosus Gasparus Ilaim dominii Zemblin substitutus officialis, aliique quam plurimi frequentissimo numero ibidem praesentes, relicta porro illustrissimo dom. officii supremi comitis administratore in capite tabulae vacua sede consederunt, formataque taliter sessione, propositum extitit, ut idem illustrissimus dom. baro consiliarius ad sessionem et instaurationem per deputatos invitaretur. Pro hac proinde functione deputati sunt suprafatus dom. reverendis. canonicus, ordinarius vicecomes et plenitopentiarius Vukovariensis, qui ad eundem illustrissimum dom. baronem perveenientes facto ex parte Universitatis conplemento eundem ad restaurationem invitarunt, et etiam ad conclave sessionis deduxerunt. Quo subintranti assurgens Universitas complementum faciendo et vicissim pari complemento reciprocato idem illustrissimus dom. baro consiliarius in capite tabulae, Universitas vero ordine praescripto consedit.

Formata tandem taliter completa sessione illustrissimus dom. baro instaurator terminum hunc et congressum fine restaurationis semet indixisse erudita sua dictione mediante patefecit. Ac simul ut de cocnsuetudine domini magistratuales officiales hucusque gestis valedicerent eadem dictione sua deprompsit.

Assurgentes proinde cuncti domini magistratuales, primum quidem dominus ordinarius vicecomes, dein vero singilattim reliqui quoque domini officiales praemissa gratiarum actione et veniae supereventis ne fors sub decursu gestorum officiorum suorum defectibus petitione valedixerunt.

His praemissis illustrissimus dom. baro consiliarius et restaurator ad mentem etiam supracitati articuli 56. candidavit et Universitati proposuit /263/ sequentes et quidem:

Pro officio vicecomitis: Dominum Stephanum Jancso hactenus vicecomitem
Dominum Michaelem Cseh hactenus juratum notarium
Dominum Josephum Arbanasz incl. comitatus Vereczensis juratum atque notarium
Dominum Stephanum Misckolczy incl. comitatus Bacsiensis
Tabulae judiciariae assessorem

Pro judicibus porro nobilium et quidem in processu superiori:
Dominum Ioannem Isold hactenus fiscalem comitatensem
Dominum Ferdinandum Bogdanyi incl. comitatus Bacsiensis
superiorem comissarium
Dominum Emericum Vamosy hactenus vicejudicem nobilium

In processu vero inferiori: Dominum Sigismundum Zaborszky
Dom. Franciscum Szlavics ambos hactenus ordinarios judices nobilium
et dom. Gabrielem Riczoffy hactenus vicejudicem nobilium

Pro vicejudicibus denique nobilium ultra suprascriptos dominos vicejudices in casu non electionis eorundem ad officium ordinarii judicatus adhuc propositi sunt sequentes:

Dom. Georgius Purulics
Dom. Josephus Bellay
Dom. Stephanus Szakmary et
Dom. Josephus Czabay.

Ex quibus modo praevio propositis et candidatis absentibus de more iisdem e loco et conclavi sessionis tandem pluralitate votorum ordinati et electi sunt sequentes:

Ordinarius vicecomes idem qui prius dom. Stephanus Jancso
Notarius idem qui prius dom. Michael Cseh
Judices nobilium et quidem in superiori processu: dom. Ferdinandus Bogdanyi
In inferiori: idem qui prius dom. Sigismundus Zaborszky
Perceptor cum alioquin recenter creatus esset, relictus est dom. Martinus Ebner
Fiscalis idem qui prius dom. Ioannes Issold
Tandem vicejudices nobilium
/264/ dom. Emericus Vamosy Illokini habitaturus
Dom. Josephus Bellay provisorie in Schid habitaturus
Dom. Gabriel Riczoffy Kameniczii habitaturus
Dom. Stephanus Szatmary in Voika habitaturus.
Locumtenens militiae comitatensis relictus est idem qui prius dom. Stephanus Horvath

485.

Imenovanje Franje Slavića i Jurja Purulića prisjednicima Sudbenog stola

Et quia ex praevia Magistratus nova electione restauratione appareret dominos Franciscum Szlavics et Georgium Purulics electis in locum eorundem aliis officialibus, officia hucusque gesta amisisse, habita reflexione fine servitii publici eorundem ad hasce partes deventionis et assessorum paucitatis iidem pro sui consolatione in Tabulae judiciariae assessores assumuntur, dom. quidem Franciscus Szlavics cum salario annuo flor. 100 a 1-ma imminentis mensis Junii computando, dom. vero Georgius Purulics cum diurnis flor. 2 occasione Sedium judiciarium duntaxat si praesens fuerit decursuris.

486.

Imenovanje baruna Franje Brnjakovića i Ivana Pavla Passardyja prisjednicima Sudbenog stola

Nec absimiliter quandoquidem magnificus dom. baro Franciscus Bernyakovics jam praevie etiam sub decursu scilicet gesti per eundem officii perceptoralis comitatensis, una etiam officio Tabulae assessoratus laudabiliter functus esset, ac cum eodem supratitulatus dom. Ioannes Paulus de Passardi adhuc sub decursu generalis die 27-ma et subsequentibus mensis Junii 1746. Vukovarini celebratae congregationis in Tabulae judiciariae assessorem creatus in eodem officio Tabulae assessoratus ambo continuantur.

487.

Povećanje plaće redovnog bilježnika Mihovila Cseha s 300 na 400 forinti

Tandem ultimo: Agnoscit supratitulatus illustrissimus dom. baro consiliarius et restaurator totaque Universitas complura utilia domini Michaelis Cseh jurati ordinarii notarii cum officio suo notariali minus conjuncta praestita huicce Comitatui servitia fideretque quod deinceps etiam pari conatu in publici boni emolumentum omnes vires suas sit impensurus, proinde ejusdem domini notarii salarium hucusque in florenis 300 subsistens /265/ comuni omnium voto sine deducenda tamen abinde per successores vel minima consequentia ad florenos 400 elevatur a 1-ma Novembris decurrentis anni hujus militaris 1748/9. exordium summendo.

488.

Završetak sjednice izbora županijskog poglavarstva i opis tijeka crkvenog slavlja u crkvi sv. Roka i Sebastijana

Finita jam taliter restaurationis serie praetitulatus illustrissimus dom. baro officii supremi comitis administrator, Magistratum modo praevio restauratum erudita sua dictione alloquens, omnes et singulos officii sui commonuit ac ad viriliter in promotione servitii Regii bonique publici hujus Comitatus desudandum pluribus esset cohortatus. Eoque facto dissoluta sessione, ut inde exordium institutae hujusce restaurationis capessitum est, finis quoque in Divinis claudatur, processum fuit ad proximum sanctorium Rochi et Sebastiani sacram aedem, ubi decantato solenniter sub tubarum, timpanorum et fidium sonitu hymno Ambrosiano, reditaque Divinae Majestati humillima gratiarum actione reversa est tota Universitas ad illustrissimi dom. supremi comitis officii administratoris quarterium ibidemque denuo, sed non jam in laboribus ast in opiparis ciborum et sciphorum examinibus consistens, reliquum diei in laetiis, musica et choreis traduxit.

Vukovar(?), 23. svibnja 1749.
Velika županijska skupština

Die porro immediate subsequente 23-ia quippe Maii ibidem subque ejusdem illustrissimi dom. baronis consiliarii et supremi comitis officii administratoris praesidio, praesente et considente tota suprascripta Universistate, celebrata est generalis Comitatus istius Syrmiensis congregatio, in qua acta et conclusa sunt sequentia.

489.

Nalog Marije Terezije kojom ona, u skladu sa svojom prijašnjom kraljičinom naredbom od 17. siječnja 1749. proglašenoj na prijašnjoj Velikoj skupštini pod § 2, naređuje da se protiv svih onih koji prijeđu na pravoslavnu vjeru podigne parnica

Primo: Lectum est et publicatum benignum Suae Majestatis sacratissimae mandatum de 21-ma proxime praeteriti mensis Aprilis expeditum, in quo clementer

demandaretur, ut similitudine dispositionis et clementissimae resolutionis per Consilium locumtenentiale regium de dato 17-mae Januarii anni currentiss intimatae et in priori /266/ generali congregatione sub N-ro 2-do lectae et publicatae de apostatis ad Augustanam Helveticam confessionem desciscentibus sonantis ii quoque qui ex Romano-catholica fide ad schisma Graecum defecissent, aut deinceps deficerent, sedulo investigentur, compertique formalitate praescripta in eodem benigno mandato processus magistratualiter conveniantur. Cui ut homagiali devotione parereatur, domini ordinarii et vicejudices nobilium eandem investigationem dissoluta hacce generali congregatione assument et de eventu Magistratum informabunt.

490.

Nalog Marije Terezije na temelju kojeg vlastelinski gospodari mogu iznos kontribucije sakupljati na svojim dobrima posredovanjem svojih službenika i donositi u županijsku blagajnu

Secundo: Lectum et publicatum est aliud Suae Majestatis sacratissimae de 2-da currentis emanatum benigne mandatum, tenore cujus clementer admitteretur, ut deinceps terrestres qui voluerint in bonis suis quantum contributionale iisdem obveniens in conformitate articuli 63. anni 1723. observatisque conditionibus et cautelis eodem articulo praescriptis medio officialium suorum collectare et ad cassam comitatensem administrare possent. Determinatur proinde ut domini terrestres eadem benigna resolutione uti volentes in proxime celebranda generali congregatione semet insinuent, factura dein Universitas pro anno venturo in conformitate ejusdem benigni mandati dispositiones.

491.

Pritužba kraljici zbog različitih izgreda i buna koje su graničari počinili na vlastelinstvima Zemun, Vojka i Čalma

Tertio: Lectum est benignissimum Suae Majestatis de dato 12-mae currentis recenter allatum mandatum in quo clementer demandaretur, quod siquidem ex humillima nomine familiae Schenberianae Suae Majestati praeporrecta instantia eadem Sua Majestas benigne informata exstitisset, dominii Semblin subditos ob avulsione per militares terrenorum suorum et aliarum violentiarum ad periculosos tumultus inclinare, ex eo ne talis periculosa intentio quoquo modo in effectum etiam deducatur, et taliter pax et tranquillitas publica turbetur, iidem et alii cuncti hujus Comitatus incolae iisdem militaribus confiniariis contigui et vicini super attendando quolibet tumultu inhibeantur. Verum eatenus benignam Suae Majestatis resolutionem praestolentur. Quam benignam /267/ Suae Majestatis mentem et resolutionem domini ordinarii et vicejudices nobilium in locis praesertim in quibus avulsiones factae sunt, publicabunt. Caeterum quandoquidem recentissime novae rursus in Csalma et Voika ac aliis ejusdem dominii Semblin possessionibus militarium contigerint violentiae et cum gentibus armatis terrenorum invasio suae Majestati hi quoque casus cum annexis facti speciebus humillime referantur.

492.

Nalog Ugarskog namjesničkog vijeća da se pronađe i uhiti bjegunac Matija Bahil iz Prešova, zbog niza počinjenih izgreda

Quarto: Lectum est Excelsi consilii regii locumtenentialis die 3-tia Januarii anni currentis expeditum intimatum, in eo quatenus ex benigna Suae Majestatis resolutione certus Augustanae confessionis adictorum praedicans Eperjesiensis Mathias Bahil in manifestum culpabilitatis suae judicium ex aresto profugus ac de pluribus excessibus suspectus hic quoque perquiratur, repertusque nefors intercipiatur, idipsum tandem eodem Excelso consilio locumtenentiali notitiae detur. Comittitur proin dominis processualibus et vicejudiicibus nobilium ejusdem profugi investigationis effectuatio.

493.

Obavijest Ugarskog namjesničkog vijeća o proglašenju Sombora slobodnim kraljevskim gradom te zahtjevu njegovog poglavarstva da se gradu podijeli sajamska povlastica

Quinto: Lectum est ejusdem Consilii regii sub die 21-ma Martii transmissum intimatum tenore cujus perhiberentur Zomborinum antea fossatum militare, in liberam regiamque civitatem clementer evectam esse ac una idipsum per districtus hujus quoque Comitatus publicandum venire. Nec absimiliter ejusdem neo-creatae liberae regiaeque civitatis literae de dato 2-dae currentis scriptae, in quibus praevia significando una requireretur Universitas ista ut collatas sibi eodem contextu quaternas cum foris etiam pecuariis annuales nundinas in gremio sui publicari curare vellet. Quapropter incumbet dominis ordinariis et vicejudicibus nobilium idipsum in districtibus suis currentare.

494.

Obavijest Ugarskog namjesničkog vijeća da je županiji Maramoroš podijeljen novi grb i pečat

Sexto: Lectum est ejusdem Consilii regii intimatum sub eadem die 21-ma expeditum, in quo perhiberentur, Suam Majestatem Caesareo-Regiam incl. comitatui Maramaroschiensi novum authenticum sigillum cum insignibus ibidem uberius circumscriptum ac usu rubrae caerae clementer resolvisse. Quod tenore ejusdem intimati hoc facto publicatur.

/268/ 495.

Obavijest Ugarskog namjesničkog vijeća kako je kraljica odlučila da se ne dopusti pješačkim i konjaničkim pukovnijama samostalno plaćati dugove, već da se to treba činiti pred povjerenstvom u Beču, pod predsjedanjem grofa Cordera

Septimo: Lectum est praeterea ejusdem Consilii regii die 1-ma Aprilis recenter praeteriti transmissum intimatum, innuens Suam Majestatem benigne resolvisse, ne

legionibus suis equestribus aut pedestribus admittatur quaepiam debita contrahere, sed nec contracta sponte sua in praesentiarum exolvere, ast ut eatenus creditores coram ordinata Viennae sub praesidio excellentissimi dom. generalis campi mareschalli comitis a Cordera commissione semet insinuarent, indemnisationemque suam abinde praestolarentur, opportere. Ad quod determinatur, ut domini ordinarii et vicejudices nobilium idipsum omnium futura pro notitia et directione ultro publicent et currentent.

496.

Dozvola Ugarskog namjesničkog vijeća zapovjedniku Slavonskog bataljuna, prijašnje Trenkove pukovnije, da može slobodno novačiti na prostoru ove županije. Nadalje se propisuje izmještanje jedinice u Irig

Octavo: Lectum denique est ejusdem Consilii intimatum sub 11-ma ejusdem mensis Aprilis emanatum, cujusmodi tenoris, ut comendatis ex phalangae nationis Sclavonicae prius regiminis Trenkiani libera tyronum collectatio per districtus hujus Comitatus admittatur, ordinatur proinde ut dum iidem semet insinuaverint, primum Irreghinum illocentur, inde vero elapso uno mense successive ad alia majora et ampliora loca, ubi collectatores Andrassiani non existerent promoventur.

497.

Obavijest Požeške županije kako je 1744. bilo prikupljeno za Trenkovu pukovniju određeni iznos novca, za koji Srijemska županija odgovara kako ga službenici na području županije više ne mogu naći

Nono: Lectae sunt literae incl. comitatus Posegiensis de 10-ma Martii transmissae in eo, quatenus comitatus iste eidem communicaret, quantum pecuniariam summa huicce Comitatus ingremiata dominia pro vestitu et aliis necessariis statutis anno 1744. ad legionem pro tunc Trenkianam militibus comparandis praestiterint. Ad quas determinatur: Eidem incl. comitatus rescribi: idipsum erui nullatenus posse, siquidem apotiori ejusdem temporis dominales officiales eandem pecuniam suppeditantes amplius in gremio hujusce Comitatus non reperiantur.

498.

Zahtjev osječkog zapovjednika da se vojni bjgunci iz Petrovaradina, iz Slavonskog bataljuna, uhvate i predaju istoj jedinici. Županija odgovara kako tome ne može udovoljiti sukladno kraljičinoj naredbi uz nalog Namjesničkog vijeća

Decimo: Lectae sunt literae domini generalis et commendantis Eszekiensis sub 16-ta repetiti mensis Aprilis scriptae requirentis, ut ex phalange nationis Sclavonicae prius regiminis Trenkiani Petrovaradiono desertantes et ne fors in /269/ gremio etiam istius Comitatus commorantes interciperentur, et eidem phalangi restituarentur. Ad quod rescribendum concludi: Suam Majestatem sacratissimam innuente Consilii regii

intimato sub praecedenti puncto 8-vo lecto in locum eorum qui ex eadem phalange deficerent collectationem resolvisse, proinde tum ob hoc cum et aliis in prioris generalis congregationis actis signanter puncto 19-no compraehensis rationibus eosdem compraehendi nequire.

499.

Odgovor Pavla Balaše na županijski dopis s prošle velike županijske skupštine u kojem navodi kako se stavlja županiji na raspolaganje

Undecimo: Lectae sunt excellentissimi dom. comitis Pauli Balassa de dato Posonii 8-va Maii ad literas Universistatis ex priori generali congregatione eidem exaratas responsoriae, in quibus ultro quoque Universitati in quibusvis possessionibus complacendi animum suum offert.

500.

Upit Mihovila Ignjata Cserkiczyja, pokrajinskog povjerenika, o broju vojske koja je potrebna tijekom šest ljetnih mjeseci

Duodecimo: Lectae sunt magnifici dom. baronis Michaelis Ignatii de Cserkiczy de 30-ma Aprilis literae, ubi circumstantialiter deductum haberetur, qualiternam sex istis aestivalibus mensibus cum militia equestri hicce inquarterisata procedi, quisnam et quantum eidem praestari debeat. Acceptis proinde ad se earundem literarum paribus domini ordinarii et vicejudices nobilium ibidem inserta cuncta observabunt et disponent.

501.

Dopis Pečuškog kaptola glede malih desetina s vlastelinstava Vukovar i Nuštar. Kanonik Emerik Christovics je uložio ponovljeni prigovor radi prikupljanja malih desetina s vlastelinstva Nuštar

Decimo tertio: Lectae sunt literae venerabilis capituli Quinque-Ecclesiensis ob parvas decimas in dominiis Vukovar et Nustar anno 1748-vo praeterito sub 15-ta Januarii Irreghini celebrata generali congregatione pro eodem vener. capitulo et loci episcopo stabilitas sed expost rursus per eadem dominia impeditas sub 17-ma currentis exaratae. Quo in negotio complanata per accessum contractui sub eadem generali congregatione inito intra dominium Vukovar differentia, intuitu dominii Nustar ex parte scilicet cujus hic actualiter nullus officialis adesset in obversum protestationis ex parte ejusdem dominii Nustar sub 8-va Septembris 1748. celebrata Irreghini congregatione introporrectae suprafatus reverendissimus dom. canonicus Emericus Christovics reprotestatoriam interposuit cautelam petendo superinde ultra cum serie ejusdem interventae protestationis testimoniales sibi extradari uti et comissionem et exmissionem fine repetitionis collectae in eodem dominio Nustar ex iisdem parvis decimis pro anno praeterito certae pecuniae, florenorum scilicet 7, den. 80 et /270/ admonitionis super non inpedienda per quempiam ejusdem dominii

officialem ulteriori tam restantis anni praeteriti, quam currentis ejusdem parte decimae collectione. Erga cujusmodi ejusdem petitionem dominus processualis judex nobilium cum adjungendo uno ex dominis vicejudicibus nobilium hoc facto fine praeviorum exmittitur, testimonales que extradandae resolvuntur.

502.

Svjedočanstvo županija Pešta - Pilis i Sold kako su Josip i Antun Janković istinski i nedvojbeni plemići Kraljevine Ugarske

Decimo quarto: Lectae sunt literae testimoniales incl. comitatuum Pest, Pilis et Sold articulariter unitorum ad instantiam reverendi patris Josephi lectoris generalis et Antonii Jankovics fratrum carnalium et uterinorum expeditae, quarum tenore quandoquidem praevia legali congregatione iidem Josephus et Antonius Jankovics pro veris et indubiis regni Hungariae nobilibus agniti fuissent per hancque Universistatem pro talibus hoc facto agnoscuntur et superinde testimoniales extradabuntur.

503.

Molba baruna Franje Nikole Brnjakovića da mu se izda svjedočanstvo kako je on sâm, sa svojim bratom Ivanom, sin pokojnog Ivana Branjakovića

Decimo quinto: Erga justam et legitimam magnifici dom. baronis Francisci Nicolai Bernyakovics suo et fratris sui carnalis et uterini Ioannis nomine factam coram Universitate ista instantiam et requisitionem superinde quod idem ac frater ejusdem Ioannes sint filii magnifici quondam Ioannis Bernyakovics cum idipsum publicae alioquin esset notorietatis eidem authenticae testimoniales extradandae resolvuntur.

504.

Prema izvješću županijskog blagajnika o prisilnoj naplati kontribucije sela Šodolovci koja je odgođena te se traži od županijskog blagajnika da bude ponovljena. U slučaju da upravitelj nuštarskog vlastelinstva, Gletter, bude sprečavao naplatu, neka mu to zabrani kotarski plemićki sudac, a ako i dalje ustraje u sprečavanju, onda neka protiv njega županija podigne tužbu pred Sudbenim stolom

Decimo sexto: Quandoquidem ex relatione domini generalis cassae perceptoris innotuisset pagi Schodolovcze ad dominium Nustar spectantis incolas executionem militarem super compulsione exolutionis quanti sui contributionalis eo illocatum a sese amovisse, ac taliter in exolutione obtingentiae morosos esse, determinatur ut idem dominus generalis cassae perceptor eandem executionem manum duplicet, si porro eodem in merito ipse quoque dominus Pletter ejusdem dominii provisor semet opponeret aut incassationem impediret per processualem judicem nobilium eatenus inhibeatur, non desistans porro ad Sedem judiciariam citetur, magistratuali actione convincendus.

/271/

505.

Stjepan Jancso, podžupan, i Mihovil Cseh, prisegnuti redovni bilježnik, dokazali su svoje plemstvo te je županija priznala njihovo nedvojbeno plemstvo te im je o tome izdala svjedočanstva. Potiču se ostali članovi županijskog poglavarstva da što brže dokažu svoje plemstvo. Emerik Vamosy i Gabrijel Riczoffy su podnijeli zahtjeve za priznavanje njihovog plemstva

Decimo septimo: Quandoquidem coram considente deputatione sub 21-ma currentis sub praesidio illustrissimi dom. baronis consiliarii supremi comitis officii administratoris, praesentibus reverendissimo dom. Emerico Christovics uti supra canonici, spectabili item domino Ioanne Paulo Passardi supremo camerali directore, aliisque quam plurimis magistratibus et dominalibus officialibus celebratae, referente coram hacce Universitate eadem deputatione domini ordinarius vicecomes Stephanus Jancso et Michael Cseh juratus ordinarius notarius authenticis documentis nobilitatem suam edocuissent et legitime comprobassent, ex eo Universitas quoque eosdem tanquam veros et indubitatos regni nobiles una cum eorundem haeredibus et posteritatibus natis et deinceps nascituris agnoscit testimonialesque superinde resolvuntur. Quantum porro reliquos dominos magistratuales officiales, praesertim vero officia judicatus tenentes, concernit, ii quoque in eo adlaborabunt, ut nobilitates suas quantocius edocere possunt. In quo ut eo facilius progredi valeant domini Emericus Wamosy incl. comitatui Nitriensi, dominus vero Gabriel Riczoffy incl. comitatui Bacssiensi ex quibus scilicet originem ducerent, pro recognitionibus nobilitatis eorundem per Universitatem recomandabuntur.

506.

Stjepan Jancso je potvrđen za podžupana pri izbornoj skupštini županijskog poglavarstva te je odlučeno da mu se isplaćuje naknada za korištenje njegove kuće u Iloku za potrebe sjednica Županijskog sudbenog stola te malih županijskih sjednica

Decimo octavo: Agnoscit Universitas quod sub hac restauratione confirmatus in officio suo dominus ordinarius vicecomes Stephanus Jancso, jam inde ab instauratione Comitatus istius sub decursibus celebratarum in residentia ejusdem Illokini quaequae hactenus intervenerunt Sedium judiciariarum, complurium item particularium congregationum non modo maximas sustinuerit incomodates, sed et ex humanitate sua ad intertentionem eo concurrentium magistratualium aeque ac dominalium officialium notabiles qualibet occasione fecerit expensas, in hujus proinde talem qualem recompensam eidem domino ordinario vicecomiti resolvit Universitas quinquaginta imperiales, septuaginta quinque /272/ florenos efficientes ex cassa comitatensis domestica exolvendos, et in dandis futuris perceptoralibus rationibus acceptandos.

507.

Karlo Frey se zahvalio na službi županijskog ranarnika i na njegovo je mjesto izabran Karlo Stappel

Decimo nono: Quandoquidem Josephus Carolus Frey sub generali ad diem 15-am mensis Januarii 1748-o Irrighini celebrata congregatione puncto 32-do cum salario annuo sexaginta florenorum in chyrurgum Comitatus assumptus, servitio suo valedixisset, in locum ejusdem Carolum Stappel cum priori 60 florenorum annuo salario a 1-ma proxime venturi mensis Junii ex cassa Comitatus domestica decursuro assummitur.

508.

Prema običaju ostalih županija, troškovi izborne skupštine županijskog poglavarstva u iznosu od 261 forinte i 63 ⅔ denara bit će podmireni iz županijske blagajne

Vigesimo tandem ultimo: Consuetudine aliorum prope inclytorum comitatuum factae ad hancce restauratam generalem congregationem et ad florenos 261, den. 63 2/3 coram ordinatis revisoribus liquidare ex cassa domestica Comitatus exolvendae, et in futuris dandis rationibus acceptandae decernuntur.

Lectum et publicatum per Mich. Cseh incl. Comitatus Syrmiensis juratum ordin. notarium, manu propria.

Čalma, 17. lipnja 1749.
Velika županijska skupština

Anno Millesimo Septingentesimo Quadragesimo Nono, die decima septima Junii in possessione camerali Csalma Comitatus Syrmiensi adjacente, sub praesidio illustrissimi dom. Marci Alexandi lib. baroni de Pejacsevics sacratissimae Caesareo-Regiae Majestatis consiliarii et officii supremi comitis administratoris, praesentibus ex parte Magistratus perillustribus ac generosis dom. Stephano Jancso ordinario vicecomite, Sigismundo Zaborszky et Ferdinando Bogdanyi ordinariis judicibus nobilium, Emerico Wamosy, Josepho Bellay, Gabriele Riczoffy et Stephano Szakmary vicejudicibus nobilium, Martino Ebner generali cassae perceptore, Francisco Szlavics Tabulae assessore ac Michaele Cseh ordinario notario, ex parte vero dominiorum magnifico dom. barone Francisco Bernyatovics dominii Illok administratore, Mathia Englics /273/ dominii Vukovar provisore, Petro Antonio Lazar dominii Carlovicz et Gasparo Haim dominii Semblin subalternis officialibus celebrata est generalis ejusdem Comitatus congregatio, in qua acta et conclusa sunt sequentia:

511.

Nalog Marije Terezije kojom najavljuje kako će se, zbog čestih neslaganja s vojskom oko zauzimanja dijelova zemlje na prostoru Provincijala, posavjetovati s mjesnim povjerenstvom koje će uskoro odaslati da ispita okolnosti te će na temelju njihova izvješća donijeti odluku.

Primo: Lectum est benignum Suae Majestatis de dato 30-mae Maii ad illustrissimum dom. baronem officii supremi comitis administratorem emanatum mandatum, tenore

cujus clementer rescriberetur, quod ad disquirendos provinciales inter et militares hactenus interventas et Suae Majestati praesentatas intuitu occupatorum per eosdem militares a provincialibus terrenorum differentias, causatosque per eosdem excessus publicae quieti et tranquilitati materne eadem altefata Sua Majestas consultura certam localem commissionem hucce proximius exmittendam clementer intendat, ita ut facta eadem disquisitione et super cunctis relatione ante adhuc affuturam procreatarum anno hocce frugum collectionem benignam superinde resolutionem suam elargiri valeat. Ne vero interea etiam et donec praelibata commissio hucce adveniat, novi quidam excessus perpetrentur, quemadmodum eatenus medio Consilii bellici militares inhibebuntur, ita provinciales quoque strictim et sub gravissima animadversione inhibeantur, neve pars ulla alteram in possessione terreni actu tenti, esto etiam per modernum possessorem violenta manu occupatum fuisset, vel in minimo praesumat, verum eventum cunctorum a praevia investigatione et benigna resolutione praestolentur. Si porro severae huic ordinationi regiae quispiam provincialium contraveniret, gravissima atque irremissibilis animadversio mox et illico in tales decernatur. Tametsi proinde ex parte provincialium hactenus nullae statui militari illatae fuissent violentiae aut terrenorum occupationes praemonitis alioquin per illustrissimum dom. baronem supremi comitis officii administratorem, dominiorum hicce praesentibus officialibus ultro hoc facto ordinatur, ut denuo per dominos processuales ac vicejudices nobilium omnes et singuli confiniis contiguarum possessionum incolae strictim sub gravissima infliganda magistratuali poena a praedeductis inhibeantur.

/274/ 512.

Nalog Marije Terezije kojom se imenuje mjesno povjerenstvo radi istrage nasilja i izgreda između graničara i stanovnika Provincijala. Kotarski i plemićki suci su dužni istražiti i zabilježiti sve izgrede te ih iznijeti Povjerenstvu

Secundo: Lectum est aliud benignum altefatae Suae Majestatis de 6-ta currentis ad eundem illustrissimum dom. baronem officii supremi comitis administratorem expeditum mandatum, in eo, quod siquidem tenore praecedentis benigni mandati pro disquirendis ibidem insertis per militares illatis huic statui provinciali violentiis et excessibus clementer exmittendam commissionem localem resolvisset, cujusmodi proinde provinciam ex parte quidem provinciali excellentissimo dom. comiti Antonio Grassalkovics de Gyarad Excelsae regiae camerae aulicae Hungaricae praesidi, ex parte vero militari excellentissimo dom. baroni Francisco Engelshoffen generali campi mareschalli locumtenenti benigne detulerit, clementer una eisdem demandans quo iidem habita ad invicem mutua cointelligentia optima qua fieri poterit modalitate easdem differentias dirimere, pactoque tali ulteriores idcirco ponendas querelas sopire satagant. Ut igitur eventi omnes hactenus excessus ordinate eidem Excelsae commissioni repraesentari possint, determinatur, ut domini processuales ac vicejudices nobilium in consortio dominorum officialium dominalium eadem cuncta disquirunt, connotent et proxime magistratui referant.

513.

Dopis bana Karla Batthyanyja Marku Aleksandru Pejačeviću, administratoru dužnosti velikog župana, glede kraljičine odluke o imenovanju Povjerenstva navedene u zaključku br. 1

Tertio: Lectae sunt excellentissimi dom. comitis Bani et generalis campi mareschalli literae 31-ma Maii proxime praeteriti Schönbrun ad tit. illustrissimum dom. baronem officii supremi comitis administratorem datae in merito puncto 1-mo compraehenso adhortatoriae respectu cujus in eodem puncto 1-mo dispositum quoque habetur.

514.

Dopis bana vezan uz nerede i pljačku na vlastelinstvu Zemun, kojim se povjerava namjesniku barunu Helfreichu da provede istragu, uz pomoć županije. Na sastanku između administratora dužnosti velikog župana i namjesnika održanog u Irigu 7. lipnja bilo je odobreno izvješće službenika vlastelinstva i proslijeđeno županiji

Quarto: Lectae sunt ejusdem suae excellentiae Banalis 28-va praefati mensis Maii ad Universitatem exaratae, intuitu certorum tumultuum et praedociniorum non ita pridem evolutis diebus in dominio Semblin, uti ex relatione officialis ejusdem dominii eadem suae excellentiae innotuit, perpetratorum. Ut videlicet quemadmodum domino generali campi mareschalli locumtenenti baroni ab Helfreich eorundem inquisitionem eadem sua excellentia commisit, ita Universitas quoque in cunctis /275/ assistere velit. Et quia in nuperno sub 7-ma currentis Irreghini cum praefato domino generali congressu id ipsum per illustrissimum dom. baronem supremi comitis officii administratorem pertractatum et officiali Sembliensi expositio relationis suae comprobanda et comitatui porrigenda injuncta fuisset ab ejusdem ulteriori relatione praestolandum erit. Restante intuitu attactorum praedociniorum et dandae assistentiae ratione, siquidem praedones iidem partim interempti, partim vero dissipati haberentur.

515.

Nalog Ugarskog namjesničkog vijeća s kraljičinom naredbom u privitku kojim se uređuje postupak ispiranja zlata na rijekama te o pravu prvokupa za državnu riznicu

Quinto: Lectum est Excelsi consilii regii locumtenentiali de dato 2-da Maii expeditum intimatum, una cum acclusis benignis Caesareo-Regiis patentalibus intuitu instituendae loturae auri in fluviis reperibilis, praeemptionisque ejusdem pro aerario regio fine publicationis transmissum, determinatur ut domini processuales et vicejudices nobilium dominii et possessionibus penes defluxum Danubii existentibus idipsum intimant, ut si qui eandem loturam instituere vellet, secundum easdem patentales semet dirigere queant.

516.

Obavijest Ugarskog namjesničkog vijeća da je kraljica Leonarda Palugyaija ubrojila među savjetnike Kraljevine Ugarske

Sexto: Lectum est ejusdem Consilii intimatum sub 6-ta antelati mensis Maii transmissum fine publicationis, quod Sua Majestas sacratissima dominum Leonardum Palugyai equitem auratum erga demissas ejusdem preces propriis non minus ac antenatorum suorum consideratis meritis in numerum consiliariorum regiorum Hungaricorum clementer cooptaverit. Quod ipsum hoc facto publicatur.

517.

Obavijest Ugarskog namjesničkog vijeća o kraljičinoj odluci o zabrani optjecaja stranog novca koji se treba zamijeniti u uredima tridesetnica

Septimo: Lectum est ejusdem Consilii die 16-ta ejusdem mensis Maii expeditum intimatum perhibens Suam Majestatem erga intercessionem dominorum Statuum et Ordinum regnorum Dalmatiae, Croatiae et Sclavoniae clementer resolvisse, ut cursus grossorum luciorum sic dictorum, Bavaricorum item, et Polonicorum amplius cesset, introductioque tam horum quam et talerorum Ragusanorum et prohibitarum aliarum monetarum sub poena confiscationis interdicatur. Praespecificati porro grossi in valorem duorum cruciferos in salis et tricesimarum officiis commutentur. Erga cujusmodi intimatum domini processuales et vicejudices /276/ praevia post effluxum 14 dierum publicabunt, in idque potissimum intendent, ut ulterior introductio penitus praecaveatur.

518.

Nalog Ugarskog namjesničkog vijeća da se uhiti i najstrože kazni Maksim Benović iz Kamenice koji je Tomu Kuzmana, topnika iz petrovaradinske tvrđe, nagovorio na vojno bjegunstvo i koji se skrivao kod svoje kuće. Također se nalaže županiji da istraži, uhvati i preda pukovniji ostale vojne bjegunce

Octavo: Lectum est ejusdem Consilii de dato 20-ma praefati mensis Maii intimatum, una cum ibidem acclusis in eo: Quandoquidem possessionis Kamenicz incola Maxim Benovics vocatus certum Tomam Kuzman phalangi Sclavonicae pyrobolarium ex praesidio Petrovaradiensi his recenter praeteritis diebus ad desertationem induxerit et desertantem domi suae occultaverit, qui eatenus intercipiendus et graviter puniendus praecipitur. Nec absimiliter denuo insinuatur, ut in reliquos etiam desertores ejusdem phalangis inquiratur, reperti intercipiantur et phalangi restituant. Ad primum rescribendum concluditur: ad desertationem persuadentem incolam Kameniczensem male sibi conscium ante perceptionem intimati profugisse et Neo Plantae vicina civitate nomen militiae Andrasianae dedisse, atque ex eo intimati continentiis satisfieri non posse. Quo ad aliud vero membrum aeque rescribendum erit, et una idem Consilium

exorandum, quatenus eosdem desertores, siquidem plerique contribuentes fuissent, ac vi a miseris prolibus et uxoribus ad unum duntaxat annum abducti militiam sequi debuissent, ne per instituendam interceptionem ad novam desertationem et praehabito alioquin exemplo ad exercenda per eosdem praedocinia ansa praebeatur, immunitari apud Suam Majestatem exoperari dignaretur.

519.

Nalog Ugarskog namjesničkog vijeća o ograničavanju dnevne plaće za arhitekte, zidare te ostale obrtnike

Nono: Lectum est ejusdem Consilii intimatum sub 23-ia ejusdem mensis Maii expeditum, in eo, ut architectorum et murariorum diurna merces ad 45 den. restringatur, atque adeo memorati opifices ad id modis et mediis omnibus adstringatur. Ne porro per eandem restrictionem privati hujusce Comitatus congremiales aedificiorum suorum structuris frustrentur, requiretur dominus generalis et commendans Petrovaradiensis, ut ille quoque praescriptos opifices in praesidio laborantes non altiori pretio exolvi curet.

/277/ 520.

Obavijest Ugarskog namjesničkog vijeća o kraljičinoj naredbi glede hvatanja vojnih bjegunaca. U slučaju da su bjegunci seoski podložnici, onda neka budu dovedeni u tvrđave, a ako su kraljevski podložnici, onda neka budu zadržani i ispitani, a zapisnik ispitivanja neka bude dostavljen Ugarskom namjesničkom vijeću

Decimo: Lectum est ejusdem Consilii die 28-va repetiti mensis Maii intimatum, innuens: Suam sacratissimam Majestatem intuitu militum signa rustica deserentium pro futura regnicolarum directione clementer ordinasse, ut si qui ejusmodi desertorum per provinciales ne fors intercepti, aut in futurum compraehendi sunt, ii si subditi rustici essent, ad proximum fortalitium deducantur, si porro subditi regii forent, tenore prioris resolutionis regiae die 10-ma praeteriti mensis Januarii expeditae detineantur et utroque in casu cum ejusmodi interceptorum examine Consilio locumtenentiali informatio submittatur. Ad praeviorum proinde effectuationem domini ordinarii et vicejudices nobilium omnimode intendent.

521.

Obavijest Mihovila Ignjata Cserkiczyja, pokrajinskog povjerenika, da je kraljica odlučila da pravo vinotočja u vojarnama nema ni vlastelinstvo, ni vojska, jer je to protivno pravilima Ratnog vijeća i Dvorske komore

Undecimo: Lectae sunt literae domini provincialis comissarii de 7-ma currentis exaratae, in quibus perscriberetur, Suam Majestatem erga expositionem incl. legionis Baranyaianae resolvisse, ne deinceps aeducillum in casarmis seu per dominium seu per militiam exerceatur. Cum vero idipsum contra contextum regulamenti et aliis

resolutionibus Consilii bellici et Camerae aulicae, sed et usum hactenus imperturbate praehabitum vergeret, consequenter dominiis valde praejudiosum esset, altefatae Suae Majestati humillime supplicandum erit, ut usum per dominia praehabitum deinceps etiam in suo esse relinquere dignaretur.

522.

Zahtjev osječkog zapovjednika da mu se naplati određeno tursko dugovanje kod nekog čovjeka iz Nerada pod imenom Jovan Bugar

Duodecimo: Lectae sunt literae domini generalis campi mareschalli locumtenentis et commendantis Eszekiensis de dato 14-ta currentis intuitu certi Turcici debiti apud quendam Neradiensem hominem Jovan Bugar vocatum passive haerens, requirendo ut ejusdem debiti exolutionem Universitas procuraret. Determinatum, ut dominus ordinarius vicecomes citato in praesentiam sui antelato debitore, negotium revideat et effectuanda effectuet.

523.

Zahtjev Komorskog provizorata u Petrovaradinu da su stanovnici posjeda Susek koje pripada iločkom vlastelinstvu uništili zasade kukuruza koje su zasijali stanovnici komorskog sela Nestin. Administrator iločkog vlastelinstva je izjavio kako je taj kukuruz posijan na susečkom terenu.

Decimo tertio: Lectae sunt literae provisoratus cameralis Petrovaradiensis de 16-ta currentis exaratae satisfactionem in eo petentis, quod hisce praeteritis diebus incolae possessionis Szuszek ad dominium Illok spectantis certam quantitatis inseminati per pagi cameralis Nestin incolas Turcici tritici destruxerint et conculcari curaverint. Quo in /278/ merito siquidem dominus administrator Illokiensis in facie praesentis congregationis retulisset triticum illud Turcicum non curato inhibitone violentem in terreno Szuszekiensi per Nestinienses inseminatum esse. Idem provisoratus merito in eodem ad viam juris relegatur.

Lectum et publicatum per Mich. Cseh incl. Comitatus Syrmiensis juratum ordin. notarium, manu propria.

Vukovar, 15. kolovoza 1749.
Velika županijska skupština

Anno 1749. die 15-ta Augusti et subsequentibus in oppido Vukovar Comitatui Syrmiensi adjacente sub praesidio excellentissimi et illustrissimi dom. comitis Antonii Grassalkovics de Gyarak sacrae Caesareae Regiaeque Majestatis actualis intimi consiliarii, Excelsae camerae regiae aulicae Hungaricae praesidis, sacrae regni Hungariae coronae custodis et inclyti comitatus Aradiensis supremi comitis qua excelsae Caesareo-Regiae in neo-erectis Syrmii et inferioris Sclavoniae comitatibus

visitationis commissionis praesidis in concursu etiam illustrissimi dom. Ladislai lib. baronis Vajay de Vaja et Vicsas, Excelsae camerae aulicae consiliarii qua ejusdem excelsae commissionis commissarii, praesente illustrissimo dom. Marco Alexandro lib. barone de Pejacsevics sacrae camerae regiaeque Majestatis consiliarius et praefati Comitatus Syrmiensis officii supremi comitis administratore ac ejusdem Comitatus magistratualibus et dominiorum officialibus acta et conclusa sunt sequentia:

524.

Slijedom kraljičine odluke o rješavanju graničnih prijepora između Granice i Provincijala, koja je bila objavljena na županijskoj skupštini 17. lipnja 1749., opisan je tijek analize prijepora od Petrovaradina do Zemuna, koji su zajednički s kraljevskim povjerenstvom odradili predstavnici vojne i civilne vlasti

Primo: Posteaquam tenore benignae Suae Majestatis sacratissimae die 6-ta recenter elapsi mensis Junii emanatae, et in generali Comitatus hujus sub 17-ma ejusdem mensis Csalmae celebrata /279/ congregatione puncto 2-do improthocollatae resolutionis, antefata Sua excellentia fine disquirendarum et complanandarum provinciales inter hujusce Comitatus et vicinos militares hactenus interventarum differentiarum cum ibidem inserto excellentissimo dom. generale barone ab Engelshoffen diebus ante aliquot Syrmium hocce ingressi et per militarem quippe et provincialem jurisdictionem, tanquam commissarii Caesareo-Regii competenti honore excepti fuissent, placuit eisdem suis excellentiis negotium praefatarum differentiarum Petro-Varadino versus Semblinum aggredi, inde vero sursum versus per limites hanc et illam jurisdictionem segregantes usque ad finem Comitatus istius alteri comitatui Vereczensi conterminum procedendo, omnia disquirere et oculare. Quo in processu quandoquidem titulati excellentissimi et illustrissimi domini Caesareo-Regii commissarii luculenter informati extitissent, incolis provincialibus multifariis ad praesentia acta sub hocce N-ro specifice annexas per militares illatas fuisse injurias non defuerunt super iis omnibus plenariam Comitatus hujus plebi impendere satisfactionem, gratioseque polliciti sunt primo quoque tempore per se ex utraque jurisdictione ordinandos deputatos, fine sublationis in futurum quarumlibet differentiarum solidioribus, frequentioribusque metis unam ab alia jurisdictione distincturos, quas deinceps partes ab utrimque gravi sub animadversione observare obligabuntur.

525.

Nalog Marije Terezije o osnutku dvorskog povjerenstva koje ima zadaću popisati koja su područja bila izdvojena iz vlastelinstava i prisjedinjena Granici, a koja Provincijalu te na koji način

Secundo: Lectum est benignum Suae Majestatis die 28-va praefati mensis Junii emanatum mandatum, tenore cujus negotium bonificationis pro territoriis ad Confinia

vicina applicatis dominis terrestribus praestandae altefata Sua Majestas sacaratissima praefatae suae excellentiae domino comiti camerae praesidi in consortio illustrissimi dominis Ladislai Vajay excelsae camerae aulicae consiliarii cum iisdem dominis terrestribus pertractandum clementer concludere dignata est. Quo in negotio, siquidem Suae Majestatis necessum fore clementer visum fuerit, ut tum dominia ab excisis confiniis remanentia, cum et districtus ad dicta Confinia a dominiis avulsi fine eruendae bonificandorum bonificationis conscribantur, atque ex eo /280/ clementer demandare dignaretur, quatenus dum et quando repetita sua excellentia desideraverit, praemissa conscribendorum conscriptio per Universitatem ordinetur, fideliter peragatur et suae excellentiae exhibeatur. Ex eo odinatur, ut per antelatam suam excellentiam ad eandem conscriptionem applicandi seu magistratuales, seu vero dominales officiales praevie fideliter exequantur.

526.

Kraljičin Nalog kojim se nalaže da županija razmjer kontribucije koji joj je određen dojavi predsjedavajućem Ugarske dvorske komore. Zatim se najavljuje vizitacija županije s ciljem analize uprave i rada županijskih službenika

Tertio: Lectum est aliud benignum Suae Majestatis die 30-ma praedicti mensis Junii expeditum mandatum, in cujus priori mebro contineretur, quod quamvis quidem defunctus illustrissimus dom. comes Alexander Patacsics qua in anno 1746. ad hunc et reliquos Sclavoniae comitatus in qualitate visitationis commissarii exmissus, quia singulum comitatum respectu onerum publicorum proportionem elaboraverit, cum tamen alia inter comitatum et comitatum instituenda proportio nec ad praesens elaborata foret, quae tamen summopere necessaria esse videretur, ideo praemissam proportionis et rectificationis inter comitatus et comitatus instituendae negotium saepefatae suae excellentiae domino comiti camerae praesidi clementer concreditum haberetur. In altero vero ejusdem benigni mandati mebro compraehenderetur, ut in comitatibus hisce eadem sua excellentia novam visitationem et investigationem faceret, qualiternam horum comitatuum officiales hactenus officia sua administraverint, officiisque ac instructionibus suis satisfecerint? vel quales nefors etiam incompetentes extorsiones a dominiis et eorundem subditis fecerint. Quantum prius membrum concerneret, accessitis hucce aliorum quoque duorum comitatuum Vereczensis et Posegani merito in eodem deputatis negotioque dictae improportionis per eosdem ac hujus Syrmiensis deputatos intra se collato et concestato tandem in eo coalitium extitit, quod omnes iidem deputati unita repraesentatione sua scripto compraehensae et praefatae suae excellentiae porrectae mediante ultro recognoverint, quod nullus horum comitatuum cum injuria et aggravio vicini, qua pariter miseri ac exhausti alleviamen gravere, et per consequens neque improportionem sibi invicem oggerere possit, verum unitis potius viribus, concordibusque animis ad gratiam Suae Majestatis /281/ sacratissimae, pietatemque et propensionem ejusdem maternam pro quopiam sublevamine praegraviorum suorum undecim N-ro punctis compraehensorum originaliter suae excellentiae cum praefata

repraesentatione fine promotionis apud Augustam aulam exhibitorum ac copialiter ad praesentia quoque acta annexorum recurrere cupit. Quoad secundum vero membrum cunctis officialibus comitatensibus sua officia cum emolumento boni publici hactenus administrasse, officiisque suis et instructionibus ex asse satisfecisse, neque vel minimum extorsionem a dominiis aut subditis per eosdem commissam esse adinventis nonnulla per praetitul. excellentissimum dom. comitem Caesareo-Regium commissarium pro ulteriori comitatus directione ordinantur. Et quidem

527.

Odredbe o vođenju i vrstama županijskih zapisnika. Određeno je sedam vrsta zapisnika koji bi trebalo voditi: 1. Zapisnik županijskih sjednica; 2. Zapisnik odluka; 3. Zapisnik osobnih tereta koji se odnose na plaćanje kontribucije i županijskog poreza; 4. Zapisnik o izmještanju vojske; 5. Zapisnik provjere krivičnih parnica Županijskog sudbenog stola; 6. Zapisnik provjere građanskih parnica Županijskog sudbenog stola; 7. Zapisnik prigovora, zabrana i inih pravnih lijekova

Quarto: Ordo qui anima rerum est, exigere videtur, ut quemadmodum distincta res, distinctam sortiuntur considerationem eaedem in Comitatu tractatae et deinceps tractandae separata quoque obtineant prothocolla. Proinde tum ob id, cum vero exinde emanatarum in cunctis facilitatem disponi: Ut deinceps septem N-ro distincta erigantur comitatensia prothocolla: 1-mum quidem prothocollum generale, congregationum generalium aeque ac particularium, in quo more etiam hactenus consueto benigna Suae Majestatis rescripta, intimata item et aliae missiles correspondentiae, quoad substantiam una cum factis eatenus determinationibus inserentur, reliqua vero uti essent repartitiones contributionales, cassae domesticae, lignorum praesidiariorum, dislocationes militiae et his similia summarie duntaxat improthocollabuntur. 2-dum prothocollum statutorum et determinationum, quae similitudine legum municipalium sui observantiam exigunt. 3-tium prothocollum individuorum onerum, ubi per extensum inserendae veniunt repartitiones individuales quanti contributionalis, cassae domesticae, lignorum praesidiariorum, gratuitorum laboratorum et his similia. 4-tum Dislocationis in stativis existentis militiae et ejusdem officialium inclusis tenore commissariaticarum de- et assignationum tali militia competentibus portionibus et aliis accessoriis. 5-tum Sedis judiciariae seu revisionum causarum pure criminalium. 6-tum Sedis pariter judiciariae /282/ processuum et causarum civilium, quo inserendae venient quoad substantiam inquisitiones in rebus civilibus peractae, oculatae revisiones, metalium reambulationes, hisque similia. 7-mum prothocollum protestationum, contradictionum, inhibitionum, reservarum, aliorumque judiciorum remediorum et super his expeditarum testimonialium. 8-vum tandem et ultimum correspondentiarum quae videlicet ex parte Universitatis quocunque expediri solent.

528.

Odredba da se kraljevska kontribucija i županijski porez ubiru na način koji je uobičajen i u ostalim ugarskim županijama, to jest prema palatinovim dimovima

Quinto: Quandoquidem patria isthaec quoad contributionalia et contribuionem concomitantia similitudine regni Hungariae consideraretur, ibidem porro contributio regia ad portas palatinales dictas ac dicas ita vocatas repartiri soleret, proinde hic quoque Comitatus in futurum eidem methodo semet conformabit, atque adeo portas palatinales, dicasque elaborabit, ac secundum has deinceps contributionem regiam et cassam domesticam, ligna praesidiaria et alia plebem manentia onera repartientur.

529.

Odredba da se prilikom svakogodišnjeg raspisa kontribucije navedu redovne i izvanredne potrebe županijske blagajne te da se na temelju svih troškova odredi dika

Sexto: Occasione porro repartitionis quanti contributionalis ante initium anni militaris, quotannis instituendae necessitates cassae domesticae ordinariae, pariter et extra ordinariae ejusdem anni specifice deducantur, ac taliter dein erutis necessitatibus resultans quota a proportione dicis adnectatur.

530.

Odredba da se raspis kontribucije određuje svake godine

Septimo: Facta et elaborata per Universitatem modo praevio utriusque quanti repartitione perceptorique comitatensi fine ad tenores ejusdem instituendae incassationis sub authentico extradata idem perceptor comitatensis convocatis sub initium ejusdem anni militaris pagorum judicibus impositum pro tali anno cuilibet pago contributionis regiae ac cassae domesticae quantum, lignorum item praesidiariorum obtingentiam libellis eorundem contributionalibus inscribet, ut hoc facto statim ab initio anni cuilibet pago innotescat, quidnam annue praestandum habeat.

531.

Seoski suci zajedno sa županijskim poreznikom dužni su pobrinuti se da se ne naplati više kontribucije nego što je propisano, a ako sudac zanemari tu dužnost, neka se kazni za 100 udaraca

Octavo: Ultro experentia docet, quod plebs contribuens per frequentes intuitu incassationis et comportationis quanti contributionalis exmissas executiones per /283/ diuturniorum executorum intertentionem et diurnorum solutionem adeo enervetur, ut ipsius saepe saepius contributionis praestationi per id obex inferatur. Ea propter hujus ex consideratione statuitur, ut ejusmodi executoria media deinceps cessent, in locum vero horum fine indemnisationis cassae comitatensis talis norma inducatur: ut videlicet perceptor comitatensis per currentales certum praefigat terminum, ad quem irremissibiliter cujuslibet pagi judex cum jurato contributionalis obtingentiae quinque septalitates vel dimidietatem vel vero prout res exiget specificandam partem pro eodem termino cassae inferat, qui porro judicum id ipsum in praefixo termino negligeret,

ad se accessitum perceptor comitatensis irremissibiliter et indiscriminatim infligendis centum baculorum ictibus puniat, et ad arestum imponat, ibidemque tamdiu detineri curet, donec currentata summa allata fuerit.

532.

Budući da je za instabiles fundi pristojba bila ograničena, odlučeno je da pristojbu određuju plemićki suci i neka je naplate

Nono: Quandoquidem adinventorum certorum cassae domesticae instabilium fundorum limitatae taxae facta jam hactenus comitatus determinatione incassationi duorum judicum et vicejudicum nobilium concreditae haberentur, idem deinceps etiam talem incassationem continuendo, super cunctis perceptis quietantias illis, a quibus quidpiam perceperint, extradabunt, neque titulo datarum ejusmodi quietantiarum ullam taxam praetendere, multo minus levare audebunt.

533.

Sukladno običaju Ugarske, odlučeno je da se službenici županijskog poglavarstva suzdrže od privatnih kazni za prijestupe kao što su lakša ranjavanja, bludničenja, preljubništva, krađe i slična djela

Decimo: Siquidem consuetudo regni Hungariae birsagia ex leviori cruentatione, fornicatione et his similibus promanari solita dominium terrestrale concesuerent, ideo ad ejusmodi bisargiorum desumptiones magistratuales officiales privative semet non immittent, sed neque ad ulteriora, majores item cum discrimine vitae cruentationes et vulnerationes ac furta, tanquam judicatum magistratus concernentia, tenore hactenus etiam facta Comitatus determinationis ipsimet punient, verum sensu ejusdem determinationis factis eatenus inquisitionibus tales ad carceres magistratuales transmittent, per Magistratum in concreto judicandos et pro demerito puniendos. In reliquo

534.

Žalba podložnika vlastelinstva Nuštar, jer im županijski blagajnik još nije isplatio naknadu za drva za potrebe tvrđava. Franjo Slavić ne zna po kojoj je osnovi uzeo novac iz sela Cerić, koje pripada vlastelinstvu Nuštar. Poglavarstvo će istražiti oba predmeta

Undecimo: Erga quaerulosam dominii Nustar subditorum repraesentationem in eo, quod praestitorum per se lignorum praesidiariorum /284/ consueta bonificatio pro anno praeterito 1748. iisdem per perceptorem comitatensem nec in parato tradita sit, neque ex contributione defalcata. Item quod dominus Franciscus Szlavics certam pecuniariam a pago Czerics ejusdem dominii ignoratur quo titulo desumptionem fecerit, ordinari: ut haec duo merita per Magistratum investigantur et quaerulantibus competens justitia administretur. Queis taliter ordinatis

535.

Obavijest Ugarskog namjesničkog vijeća da je kraljica odlučila imenovati povjerenstvo koje će provjeriti i istražiti izgrede koje je počinio barun Trenk 1741., 1743. i 1744. godine. Povjerenstvo je zaključilo kako sve tri donjoslavonske županije trebaju podijeliti iznos od 36000 forinti za naknadu štete

Duodecimo: Lectum est Excelsi consilii regii locumtenentialis sub die 14-ta proxime praeteriti mensis Julii expeditum intimatum, tenore cujus notificaretur Suam Majestatem clementer resolvisse, ut saepefatus excellentissimus dom. comes camerae praeses et Caesareo-Regius commissarius negotium bonificationis excessuum Trenkianorum in annis 1741. 1743. 1744. et 1745. dominiis et incolis causatorum assumptis ad latus suum domino generali campi mareschalli locumtenente et supremo per Sclavoniam armorum Caesareo-Regiorum praefecto marchione Guadanyi, item praefato dom. barone Ladislao Vajay, nec non Bellico et provincionali districtus hujus commissariis, praesentibus etiam comitatuum horum deputatis et incusati baronis Trenk mandatariis assummat et revideat. Cujusmodi negotium posteaquam pertractari inceptum fuisset, considerantes deputati hujus et aliorum duorum comitatuum meritum eorundem excessuum ante octo jam annos causatorum multis invetitum esse ambagibus, atque adeo eorundem specificam deductionem difficiliorem ansam habituram. Ex eo tametsi excessuum illorum vastitas in qualitate et quantitate considerata ampliorem resartitionem omnino exigere videretur, nihilominus qua altefatae Caesareo-Regiae Majestatis neo-instauratis hisce comitatibus jam hactenus liberalissime impertitis gratiis, qua vero ipsiusmet etiam summi aerarii statu in subditali devotione perpensis ad propositam aversive per praefatam Excelsam commissionem 36000 flor. summam trium neo-erectorum comitatum damnificatis incolis aequaliter subdividendam /285/ iidem medio scriptae declarationis suae, ac per consequens praefatorum comitatuum, Universitates ultro accesserunt et per id omnibus et quibusvis praetensionibus suis finem imposuerunt.

536.

Obavijest Ugarskog namjesničkog vijeća o patentu koji je kraljica donijela u vezi s postupanjem s vojnim bjeguncima, njihovim pomagačima, kaznama te odredbe vezane za one koji ih prijave i uhvate

Decimo tertio: Lectum est tandem ejusdem Excelsi consilii regii locumten. de dato eodem transmissum intimatum, eidemque adnexae benignae literae patentales intuitu desertionis militiae Caesareo-Regiae, poenaeque tam erga ejusmodi desertores, quam et eorundem receptores, aut occultatores, vicissim vero remunerationis ejusmodi desertores milites denunciantibus, intercipientibus et statui militari consignantibus statutae, emanatae. Cujussmodi benigna Suae Majestatis resolutio pro notitia omnium per districtus comitatus publicanda et currentanda decernitur.

Lectum et publicatum per Mich. Cseh, incl. Comitatus Syrmiensisi juratum ordin. notarium, manu propria.

Ilok, 13. listopada 1749.
Mala županijska skupština

Anno Domini 1749. die 13-tia et sequentibus mensis Octobris Illokini sub praesidio perillustris et generosi dom. Stephani Jancso Comitatus hujus Syrmiensis ordinarii vicecomitis, praesente toto Magistratu, magnifico item barone Francisco Bernyakovics dominii Illokiensis administratore, in celebrata particulari ejusdem Comitatus congregatione acta et conclusa sunt sequentia:

537.

Nalog Marije Terezije kojom, na temelju ranijih predstavki triju donjoslavonskih županija, oslobađa od vojne službe sve bivše članove Trenkove pukovnije, koji su oženjeni i imaju zemlju s koje se plaća kontribucija, a trenutno su vojni bjegunci. Dužni su stupiti pred podžupana, koji će provesti istragu zbog njihovog bijega, popisati ih te podatke dostaviti Ugarskom namjesničkom vijeću.

Primo: Lectum est benignissimum Suae Majestatis sacratissimae mandatum sub die 21-ma Julii anni currentis ad Comitatum huncce expeditum, clementer perhibens altefatam Suam Majestatem erga iteratas tam hujus, quam et aliorum duorum neo-incorporatorum comitatuum coram factas repraesentationes et instantias ex legione antea Trenkiana profugis militibus et desertoribus, ast non nisi et talibus, qui nimirum ante ejusdem legionis reductionem profugerunt, quive hospites uxorati sunt, et fundos contributionales habent, adeoque aliis, qui primo post reductionem ex superstite ejus phalange profugerunt, vel adhuc fugere attentarent, hic neutiquam intellectis, praemissi delicti desideratam veniam clementer concessisse et ab ulteriori /286/ obligatione militari absolvisse. Ita tamen, ut omnes ejusmodi profugi coram vicecomite Comitatus istius semet ssistant, is vero eosdem super praemissis qualitatibus, tempore item et loco ubi et quando? An soli vel cum aliis et quibus in specie sociis profugerint? Stricte examinet, nomina ipsorum et cognomina, locaque habitationis item unde et per quem, quandoque conducti vel statuti fuerint? connotet, eamque connotationem Universitati, haec vero Consilio regio locumtenentiali praesentes et submittat. Eo etiam inserto, ut deffectus militum ad repetitam phalangem desertatorum per ordinatam jam conscriptionem aliis liberis et non uxoratis militiamque sponte sequi volentibus personis suppleatur. Tenore proinde hujus benigni mandati dominus ordin. vicecomes assumptam jam hactenus eorundem amnystiatorum militum profugorum conscriptionem et connotationem continuaturus est, de aliorum vero non absolutorum interceptione et dictae phalangi restitutione (exceptis ad interim uxoratis) domini ordinarii et vicejudices nobilium omnimodas instituent dispositiones relationem Universitas proxime generaliter una futurae ab utrinque facturi. Nec absimiliter dum ejusdem phalangis tyronum conscriptores semet eatenus insinuavernt, loca collectandi in Comitatu hocce connotanda designabunt.

538.

Nalog Ugarskog namjesničkog vijeća da se uhvati plemić Samuel Csömöz, koji je pobjegao prije parnice pred Sudbenim stolom Požunske županije, pokrenute zbog optužbi da je bogohulio

Secundo: Lectum est Excelsi consilii regii locumtenentialis de die 3-a Junii proxime praeteriti expeditum intimatum, in quo insinuaretur certum nobilem Samuelem Csomoz Kajabiensem in annexo descriptum execrandi blasphimae criminis reum, pro exigentia legum patriarum ad faciem Sedriae Comitatus Posoniensis die 5-ta Julii legitime citatum, arrepta fuga semet contumacem effecisse atque adeo nefors hicce latitantem investigandum et ne rigorem justitiae vindicativae effugere queat, repertumm inviculandum et promeritae poenae subjiciendum venire. Proinde domini ordinarii ac vicejudices nobilium accepta ad se antelata personae descriptione ejusdem intimati continentias effectuabunt.

539.

Nalog Ugarskog namjesničkog vijeća da se uhvati plemić Ladislav Sari s posjeda Ko Vago u Zaladskoj županiji zbog ubojstva, zatim Ivan Steflia, koji je bio uhićen zbog krivotvorenja novaca, ali je pobjegao iz zatvora

Tertio: Lectum itidem est benigne ejusdem Excelsi consilii de dato 4-ta Julii anni currentis intimatum, tenore cujus certus nobilis /287/ Ladislaus Sari ex possessione Ko Vago comitatui Szaladiensi adjacenti oriundus homicidii reus, item alter Ioannes Steflia nominatus in crimine falsae monetae cusionis depraehensus, ambo vero e captivitate elapsi, investigandi et intercipiendi ac demum pro merita poena feriendi insinuantur. Accepta proinde horum quoque descriptione domini ordinarii et vicejudices nobilium per districtus suos praeviam investigationem assument et nefors reperiendos ad carceres comitatenses deduci curabunt.

540.

Odgovor Ugarskog namjesničkog vijeća na predstavku županije glede komorskog službenika iz Bačke županije koji je od šarengradskih mlinova ubirao pristojbe, u kojem daje mišljenje kako komorski upravitelj više ne smije protuzakonito ubirati pristojbe

Quarto: Lectum est ejusdem Excelsi consilii regii die 8-va praefati mensis Julii transmissum intimatum, responsorium ad literas hujusce Comitatus intuitu molarum Scharengradiensium (a quibus incl. comitatus Bacsiensis ibidemque constitutus cameralis officialis ad rationem sui certas taxas hactenus desummebant) sub 14-ta praeteriti mensis Aprilis transmissas, una cum acclusa ejusdem incl. comitatus eidem Excelso consilio transmissa superinde informatione. Ex cujusmodi informatione siquidem appareret dictum incl. comitatum Bacsiensem desumptionem praeviarum taxarum ad fundos jurisdictioni suae subjectos restringere, ideo ab ulteriori praestolandum est eventu, an non futuris temporibus illegitime solitam per se taxarum desumptionem continuaturus sit, in cujus eventu novam repraesentationem necessariam fore.

541.

Obavijest Ugarskog namjesničkog vijeća o kraljičinoj naredbi prema kojoj je određena nadoknada za štete koje su počinili graničari na tlu županije

Quinto: Lectum est ejusdem Consilii regii sub 9-na repetiti mensis Julii expeditum intimatum, in quo perhiberetur Suam Majestatem benigne percepto eo, quod certi excessus anno adhuc 1746. per militiam confiniariam in hocce Comitatu commissi, secundum praescriptum benigni regulamenti militaris concertati fuerint, via commissariatus Aulae bellici hicce constituto superiori Belli commissario domino Perger et cassae Eszekiensis praefecto demandati jam clementer jussisse, ut tum 36 flor. dominum tribunum Raskovics tangentes, cum et alii 80 flor. 19 crucif. in proximo computu Comitatui huic in sortem contributionis imputentur et taliter damnificatis bonificentur. Domini proinde ad computum exmittendi deputati accepto ad se praesenti intimato ibidem insertae benignae resolutionis regiae complementum et effectuationem sollicitare non intermittent.

/288/

542.

Nalog Ugarskog namjesničkog vijeća da županijska vlastelinstva dostave drvo za ogrjev Ferdinandu Ruški, s kojim je glavni zapovjednik topništva sklopio ugovor glede izrade crepova za potrebe tvrđava. Županija ističe kako ne može ispuniti zahtjev zbog preniske cijene drva, što bi ugrozilo podložnike vlastelinstava

Sexto: Lectum ultronee est ejusdem Excelsi consilii intimatum 26-ta Augusti proxime elapsi transmissum ejusmodi continentiarum: quod siquidem contractum per directorium generale rei tormentariae militaris cum Ferdinando Ruska intuitu exustionis et suppeditationis ad restaurationem, atque aedificationem huic existentium fortalitiorum tegularum Suae Majestati Caesareo-Regiae benigne ratihabere visum fuisset, is vero Ruska ad id lignis focalibus in quantitate, qualitate mensura et pretio ante secutam regni hujus incorporationem usitato per dominos terrestres suppeditandis indigeretis Comitatus iste eatenus oportuna disponat, quo domini terrestres eundem in finem necessaria praefato Ruska suppeditent ligna. Ad quod rescribendum concluditur: alioquin notum esse, quod Comitatus istius dominia potissimum sylvis et lignis careant, ac secus etiam tametsi modo praevio sylvis destituta essent, maximo miserorum subditorum suorum cum enervatione, tam notabilium lignorum praesidiariorum lignorum, actu vero etiam quarterialium praestatione onerentur. Ex his proinde ac eo etiam, quod praevium ejusmodi lignorum pretium valde exiguum foret, justumque valorem plurimis in locis nec in dimidietate adaquaret dicta dominia fine conservationis subditorum suorum desideratam lignorum praestationem in se assummere neutiquam possint, hocce in merito rationibus ex praeviis interpellandum erit etiam patrocinium excellentissimi dom. comitis provincialis commissariatus directoris.

543.

Nalog Ugarskog namjesničkog vijeća kojim se objavljuje oprost, odnosno istraga i hvatanje bjegunaca iz nekadašnje Trenkove pukovnije, a sada pripadnika Slavonskog bataljuna

Septimo: Lectum est ejusdem Excelsi consilii regii aliud die 19-na antelati mensis Augusti expeditum intimatum, tenore cujus in conformitate benigni mandati Regii puncto 1-mo praesentium actorum compraehensi amnystiatio partim, partim vero

investigatio et interceptio profugorum militum antea legionis Trenkianae, nunc phalangis Sclavonicae notificatur. Cujus intuitu eodem puncto 1-mo praesentium actorum jam habetur dispositio. Caeterum ex iisdem undecim N-ro phalangi jam consignatos esse eidem Excelso consilio perscribetur.

/289/

544.

Obavijest Ugarskog namjesničkog vijeća da su Ivan Jakov od Neffczera i Pavao Jaszy od Kutnara uzdignuti u red baruna te time velikaše Kraljevine Ugarske

Octavo: Lectum ultronee extitit antelati Excelsi consilii regii intimatum de eodem dato 19-na quippe Augusti proxime praeteriti, id in se complectens, quod Sua Majestas dominum Ioannem Jacobum de Neffczer filiumque ejusdem Benedictum, successoresque ipsorum et haeredes utriusque sexus universos, nec non dominum Paulum Jaszy de Kutnar camerae regiae Hungarico-aulicae consiliarios, habita ipsorum de Augusta domo Austriaca meritorum comparatorum benigna reflexione charactere et titulo baronatus clementer condecoraverit, numeroque et ordini magnatum regni hujus Hungariae aggregavit. Quod ipsum ad continentias ejusdem intimati hoc facto publicatur.

545.

Nalog Ugarskog namjesničkog vijeća da se ispitivanje i popis bjegunaca iz Trenkove pukovnije dostavi maršalu, markizu Antunu Guadagniju, osječkom zapovjedniku

Nono: Lectum est ejusdem Excelsi consilii regii sub 7-ma proxime elapsi mensis Septembris emanatum intimatum, tenore cujus innueretur, ut examen et connotatio desertorum e legione Trenkiana militum superius puncto 1-mo praesentium actorum circumscripta domino quoque generali campi mareschalli locumtenenti marchioni Guadagni per Comitatum huncce transmitatur. Quod ipsum finito eodem examine et connotatione in effectum quoque deducetur.

546.

Nalog Ugarskog namjesničkog vijeća da se uhvati Ivan Sandor, govedar s posjeda Ladany u županiji Fejér, zbog ubojstva Pavla Suvegesa iz iste županije

Decimo: Lectum est totiesfati Excelsi consilii die 5-ta antelati mensis Septembris transmissum intimatum in eo, quatenus in annexo descriptus Ioannes Sandor possessionis Ladany comitatui Albensi adjacente bubuleus, certum Paulum Suveges ejusdem loci armentarium exortis intra se levi de causa rixis vibrata securi adeo truculenter petens, ut idem Suveges ex accepto in fronte lethali vulnere tertia die occubuerit, perpetratoque facinore fuga sibi consulens in gremio hujus quoque Comitatus investigetur, inventus detineatur et justitiae vindicativae subjiciatur. Dominorum proinde processualium judicum ac vicejudicum nobilium curae erit accepta ad se antelata personae descriptione eandem investigationem effectuare.

547.

Nalog Ugarskog namjesničkog vijeća da se uhvate Terezija Czolrain, iz Rábske županije, zbog svetogrđa, i Mihovil Hoffman iz Vesprimske županije, zbog krađe većeg broja goveda i konja

Undecimo: Lectum est memorati Excelsi consilii intimatum de 10-ma ejusdem mensis Septembris expeditum, erga cujus continentias certa Theresia Czolrain comitatus Aurinensis incola sacrilegii rea, item quidam Ioannes Michael Hoffman ex partibus Comitatus Veszprimiensis plurium boum et equorum fur, priusquam in Sede judiciaria sententiam percepissent, ambo ex carceribus elapsi medio antelatorum dominorum ordinariorum et vicejudicum nobilium penes personarum descriptionem in gremio Comitatus investigabuntur et nefors reperti pro recipienda delictis conformi poena ad carceres magistratuales transmittentur.

/290/ 548.

Dopis Antuna Guadagnija županiji s dekretom Dvorskog ratnog vijeća u privitku, u kojem su sadržane kraljičine odluke o oprostu za bjegunce Trenkove pukovnije prije osnutka Slavonskog bataljuna, odnosno njihovog uhićenja nakon osnutka bataljuna

Duodecimo: Lectae sunt denique literae domini generalis campi mareschalli locumtenentis marchionis de Guadanyi commendantis Eszekiensis de 24-ta attacti mensis Septembris Eszekino datae una cum accluso certo Excelsi consilii bellici decreto, in quibus continetur in conformitate mandati regii puncto 1-mo praesentium actorum inserti Trenkianos quondam desertores ante errectionem phalangis profugos clementer amnystiatos, post errectionem vero phalangis signa deserentis intercipiendos esse. Quo in merito jam superius dispositum extitit.

549.

Maria Gabrijelović, supruga Stjepana Jancsa, imenuje Mihovila Zbisko, Mihovila Lakoczyja i Ivana Isolda svojim punomoćenicima u svim parnicama, o čemu županija izdaje svjedočanstvo

Decimo tertio: Erga legitimam nobilis dominae Mariae Gabrielovics perillustris ac generosi domini Stephani Jancso hujus Comitatus ordinarii vicecomitis conthoralis requisitionem et instantiam authenticae superinde testimoniales, quod eadem domina in facie praesentis congressus alioquin personaliter constituta in universis suis causis, qualiternamque intellectis egregios Michaelem Zbisko, Michaelem item Lakoczy et Ioannem Isold, aliosque in regno juramento adsctrictos in suos veros, legitimos et indubitatos coram considente Universitate particulariter congregatione elegerit, et constituerit procuratores, extradandae decernuntur.

550.

Ugarsko namjesničko vijeće, ban Kraljevina te kancelar i ravnatelj Pokrajinskog povjerenstva bit će, uz posredovanje Graškalovićevog povjerenstva, obaviješteno o tegobama i zahtje-

vima donjoslavonskih županija. Također će se zamoliti ban i kancelar za jednaku diobu 36000 forinti kao naknadu za štete koje su počinili pripadnici Trenkove pukovnije

Decimo quarto: Ut humillima illa per hos tres Syrmii et inferioris Sclavoniae Comitatus medio excellentissimi dom. comitis Antonii Grassalkovics de Gyarak, excelsae camerae regiae aulicae praesidis qua regii visitationis commissarii Suae Majestati in concreto praeporrecta gravamina et postulata solidiorem obtineant effectum Excelsum consilium regium locumtenentiale, uti et exceellentissimi domini comitis regnorum Dalmatiae, Croatiae et Sclavoniae Banus, cancellarius et provincialis commissariatus director cum communicatione eorundem gravaminum pro patrocinio interpellabuntur. Nec absimiliter exorandda erit eadem sua excellentia Banalis et comes cancellarius pro exoperatione effectivae compensationis conventorum pro excessibus Trenkianis triginta sex millium florenorum per hos tres comitatus aequaliter subdividendorum

551.

Molba Martina Ebnera, županijskog blagajnika, da mu se prizna plemstvo

Decimo quinto tandem et ultimo: Justa domini generalis cassae perceptoris instantia ultro perpensa et acceptata: eandem sacratissimae Suae Majestati Caesareo-Regiae pro benigna eidem nobilitatis collatione, excellentissimo vero domino comiti Bano pro gratiosa assistentia et in conferenda eadem nobilitate patrocinium per hanc Universitatem recommendandam decerni.

Lectum et publicatum per Mich. Cseh, incl. Comitatus Syrmiensis juratum ordin. notarium, manu propria.

Ilok, 19. prosinca 1749.
Mala županijska skupština

/291/ **Anno 1749. die 19-na Decembris Illokino Comitatui Syrmiensi adjacente, praeside perillustri et generosi dom. Stephano Jancso ejusdem Comitatus ordinario vicecomite, praesentibus potioribus magistratualium officialibus, celebrata est particularis antelati Comitatus congregatio, in qua acta sunt sequentia:**

553.

Obavijest Ugarskog namjesničkog vijeća o kraljičinoj naredbi da se pruži pomoć protiv prijestupnika s puščanim prahom

Primo: Lectum est Excelsi consilii regii locumtenentiali sub die 30-ma proxime praeteriti mensis Septembris transmissum intimatum, innuens: Per constitutum in regno Hungariae pulveris pyrii et salis nitri, visitatorem quaerimoniam ad Suam Majestatem delatam haberi, quod in uno, alterove loco petitae per eum adversus pulveris pyrii, praevaricatores assistentia praestari negata fuerit, atque hinc ex benigno Suae Majestatis jussu Universitati quoque huic committitur, ut deinceps imploranda debito

modo adversus istiusmodi pulveris pyrii praevaricatores assistentia indilate et absque ulla tergiversatione effective praestetur. Cujusmodi pulveris pyrii fabrica, quoniam in gremio Comitatus istius nulla repereretur, intimati quoque continentiae Comitatum huncce minime tangunt.

554.

Nalog Ugarskog namjesničkog vijeća o hvatanju lažljivih prijestupnika, koji uzimaju novac pod izlikom otkupa turskih zarobljenika. Novac neka se doznači redu Presvetog Trojstva, a oni neka se najstrože kazne

Secundo: Lectum est ejusdem Excelsi consilii regii de dato 10-mae Octobris anni currentis in eo expeditum intimatum: Quatenus per hunc quoque Comitatum quam solertissima adhibeatur cura et vigilantia, ne sub praetextu redemptionis captivorum mendicantes tanquam qua publico, qua sacro-sanctissimae Trinitatis de redemptione captivorum ordini mendicare admittantur, verum si qui talium ibidem reperti fuerint, instantanee compraehendantur, collectae elemosynae ab iis accipiantur et memorato ordini consignentur. Ipsi autem velut facto tali publicum etiam defraudantes exemplariter ac pro re nata et circumstantiarum exigentia severius etiam puniantur. Committi proinde dominis ordin. et vicejudicibus nobilium, ut benigne Regiam dispositionem in processibus suis indilate publicare haud intermittant. Reperiendos porro ejusmodi mendicantes illico compraehensos ad carceres magistratuales deduci curent.

555.

Nalog Ugarskog namjesničkog vijeća o uništavanju jajašaca skakavaca te da se zaštiti narod od stočne bolesti

Tertio: Lectum itidem est ejusdem Excelsi consilii regii intimatum die 14-ta nunc effluxi mensis Octobris emanatum. Cujus tenoribus committeretur, ut in exstirpandis, effodiendis et demum annihilandis terrae immissis locustarum ovulis hic etiam Comitatus in quo pariter magna quantitate reperiri informatum est idem Excelsum consilium, Universitas omni sollicitudine operetur, sicque ad effectivam antelatorum insectorum extirpationem agat, nihilque eorum, quae hunc in finem deservire possunt intentatum /292/ relinquat. Nec absimiliter respectu luis pecorum, hic quoque uti idem Excelsum consilium intellexisset, grasantis, omni studio in id intendat, quo malum hocce in herba mox suprimatur, ne dicta lues cum publicae salutis dispendio ultra serpat, desuper de tempore in tempus eidem Excelso consilio submissura informationem. Ad quod rescribendum concludi: Tametsi ovula illa vere proxime praeterito in nonnullis confiniariis Comitatui huic contiguis locis nuperime reperta, ac ipsa quoque animalium lues in quibusdam Comitatus possessionibus recenter elapsa, aestate grassabatur, nihilominus tamen adhibitis omnibus possibilibus in utroque praecautionibus eo Divinam semet extendisse benedictionem, ut in praesentiarum nec uni, nec alteri malo Comitatus hicce obnoxietur.

556.

Upit Mihovila Ignjata Cserkiczyja, pokrajinskog povjerenika, o nizu izgreda koje je učinila vojska, bilo ukonačena, bilo u prolazu, tijekom ljetnog polugodišta

Quarto: Lectae sunt literae domini provincialis commissarii baronis Czerkiczy die 10-ma Novembris recenter transacti scriptae postulantis seriem excessuum per militiam inquarterisatam aut transeuntem in semestri aestivo causatorum eorumque tam complanatorum, quam incomplanate relictorum, fine uberioris ad instantias per se transmissionis sibi communicari. Qui jam hactenus eidem domino provinciali commissario transmissi exstiterunt.

557.

Pismo generala Antuna Guadagnija glede prijestupnika koji su lagali da skupljaju novac za otkup turskih zarobljenika

Quinto: Lectae sunt literae domini generalis campi mareschali locumtenentis et supremi armorum Caesareo-Regiorum in Sclavonia praefecti marchionis de Guadagni 14-ta currentis expeditae, respectu mendicantium sub praetextu redemptionis captivorum superius puncto 2-do deductorum factam. Cui rescribendum decerni: Quemadmodum eidem domino generali merito in eodem per suum canalem, ita Comitatui medio Excelsi consilii regii locumtenentis Hungarici altissima Suae majestatis sacratissimae mens et intentio et hunc promanans benignum mandatum jam hactenus innotuit, factaeque extiterunt dispositiones, pro ejusmodi vagabundis serio invigiletur, et tenore benignae Regiae mentis in eosdem in gremio Comitatus reperiendos statuenda statuantur.

558.

Molba Ugarskom namjesničkom vijeću da se kod kraljice zauzme da oženjeni bjegunci iz Slavonskog bataljuna budu pomilovani te da smiju ostati u svojim kućama

Sexto: Ad exigentiam intimati Excelsi consilii regii locumtenentiss priori particulari congregatione sub N-ro 7-mo improthocollati, ex phalange Sclavonica profugos milites rursus N-ro 5 interceptos et dictae phalangi restitutos esse eidem Excelso consilio perscribetur, ac una idem /293/ Excelsum consilium humiliter interpellabitur, quatenus vires suas aoud Suam Majestatem sacratissimam gratiose interponeri dignaretur, quo ejusdem phalangis desertores uxoratos ex consideratione de relictarum atque ideo multas miserias perpesarum, ac ad mendicationem redactarum eorundem uxorum et prolium Sua Majestas clementer amnystiare et libere domi duae permanere, hocque facto miseris uxoribus et prolibus sustentandaeque eorundem vitae ejusmodi uxoratos consuli facere dignaretur.

559.

Molba Ugarskom namjesničkom vijeću da se ubuduće ima na umu opaska Srijemske županije kako je u njoj smješteno više vojske i časnika, što je razmjerno više u odnosu na

Virovitičku i Požešku županiju. Zbog toga je Srijemska županija previše opterećena i već je prije molila da joj taj teret bude olakšan

Septimo: Facto anno proxime praeterito ad Excelsum consilium regium locumtenentiale recursu, expositaque quarterialis oneris in hocce Comitatu gravitate, ut qui scilicet, tametsi minimus, attamen tribus et mdia centuriis statu item legionis ac praeterea 12 N-ro aggregatis officialibus aggravabatur, e contra vero duo alii Veröczensis et Posegiensis longe majores comitatus multum minori numero quarteria militaria senserant, atque ex his et aliis ibidem adductis rationibus alleviamine quarterialis oneris exorato. Quandoquidem pro initiato hocce anno militari interpellatum alleviamen Comitatus haud expertus fuisset nova repraesentatione mediante supplicabitur apud praefatum Excelsum consilium, quatenus memoratum legionis statum et praespecificatos aggregatos officiales, tanquam alioquin contra proportionem ad hunc Comitatum illocatos, si vero utrumque fieri nequiret, adminus posteriores aggregatos scilicet officialees a venturo mense Januario alio avertere, ac denique quoniam Comitatus hicce eodem stabo et aggregatis ultra proportionem longiori tempore gravatus fuisset, eatenus in futuris militiae illocationibus Comitatus hujus reflexionem habere dignaretur.

Lectum et publicatum per Mich. Cseh, incl. Comitatus Syrmiensis juratum ordinarium notarium, manu propria.

Tvrđa u Iloku, 23. travnja 1750.
Mala županijska skupština

Anno Domini 1750. die 23-tia et sequentibus mensis Aprilis Illokini Comitatui Syrmiensi adjacente, sub praesidio perillustris ac generosi dom. Stephani Jancso ejusdem Comitataus ordin. vicecomitis, praesente toto Magistratu celebrata est particularis ejusdem Comitatus congregatio, in qua acta et conclusa sunt sequentia:

561.

Nalog Ugarskog namjesničkog vijeća da se uhvate Karlo Ocskay i Mihovil Pap, obojica hajduci Josipa Rudnyanszkog, zbog ubojstva, zatim mlin Josip Tudler zbog ubojstva supruge te plemeniti Franjo Eocsen s posjeda Tapolcsa zbog krađe četiri konja

Primo: Lectum est Excelsi consilii regii locumtenentialis intimatum sub die 14-ta Octobris anni proxime praeteriti emanatum, vigore cujus certus Carolus Ocskay, item Michael Pap domini Josephi Rudnyanszky hajdo ambo voluntarii homicidae. Item Josephus Tudler molitor oppidi Szent Endrensis uxoricida, demum quidam nobilis Franciscus Eocsen aliter et Eocsy ex possessione Tapolcsa Fo oriundus quatuor equorum in pretio 100 florenos facile superantium fur, omnes porro profugi perquirendi et intercipiendi insinuantur. Quorum omnium investigatio et perquisitio jam hactenus ordinata extitit.

562.

Obavijest Ugarskog namjesničkog vijeća kako je kraljica naredila da nagrade za uhvaćene vojne bjegunce stanovnicima isplaćuju zapovjednici vojnih jedinica, a povrat novca će dobiti u najbližoj ratnoj blagajni

Secundo: Lectum est ejusdem Excelsi consilii intimatum de dato 12. Novembris anni ejusdem, quo mediante insinuaretur legiones Caesareo-Regias in regno Hungariae illocatas eam sua fecisse remonstrationem via, quod locorum incolae in compraehensione militum profugorum ideo animos remittant, cum appromissa eatenus remuneratio ipsis directe non admanuetur, sed et scriptis solummodo attestatis, non autem appromissa mercede contentari debeant. Hisque ex circumstantiis Suam Majestatem resolvisse et commendantibus legionum, phalangum et praesidiorum sua via demandari fecisse, ut iidem e propriis pecuniis suis pro singulo allato desertore intercipienti resolutam mercedem illico erga quietantiam exolvant, resartitionem e proximiori cassa Bellica obtenturi, quo proinde Comitatus incolae in persecutione et captura profugorum magis incitentur, hanc ipsam Suae Majestatis resolutionem confestim ad notitiam omnium publicandam, incolasque taliter instruendos, ut dum ii profugos militari statui resignaturi sunt, si scripturae ignari sint, quietantiam de percepta remuneratione per loci judicem vel alium quempiam qua subscribentem et testem adornari et roborari curent perscribi. Quae omnia domini ordin. et vicejudices nobilium illico per districtus suos publicabunt.

563.

Obavijest Ugarskog namjesničkog vijeća o kraljičinoj naredbi da se uhvaćeni vojni bjegunci bez odgađanja predaju svojim pukovnijama, pod prijetnjom stroge kazne za one stanovnike koji to odbiju i koji skrivaju bjegunce

Tertio: Lectum est ejusdem Excelsi consilii die 17-ma mensis Decembris ejusdem anni expeditum intimatum, tenore cujus in conformitate reitaratorum benignorum mandatorum regiorum ac patentalium literarum, in quibus interceptio ac demum legionibus profugorum militum resignatio severissime commissa remuneratio determinata, in recipientes vero et occultantes rigorosa poena decreta est, denuo serio committitur publicandum, quo nimirum incolae in exquirendis, intercipiendisque omnem solertissimam impendant operam, compraehensos porro legionibus ad quas spectant indilate et effective resignent, quod si autem eveniret ejusmodi desertores ab incolis recipi, aut occultari, contra hos et tales summo cum rigore ad tenorem praeallegatarum benignarum patentalium literarum procedatur. Horum proinde effectuationi domini ordin. ac vicejudices nobilium quam exactissimam habebunt curam.

/295/ 564.

Nalog Ugarskog namjesničkog vijeća kojim se, vezano uz izvješća o štetama i uznemiravanjima stanovništva od strane izmještene vojske, nalaže županiji da ukoliko postoje s vojskom dogovori i darovanja, neka se ona ukinu, a šteta neka se, ako će to samo županijsko poglavarstvo željeti, nadoknadi

Quarto: Lectum est ejusdem Excelsi consilii sub die 30-ma Decembris ejusdem anni transmissum intimatum, ejusmodi continentiarum: Relatum esse cum militia in plano dislocata pactatas conventiones et gratuitas ultra debitum regulamentale largitionis hodiedum in compluribus regni comitatibus practicari non sine gravi contribuentis populi enervatione, publicique fundi detrimento. Hocque ex capite committi, ut si et in quantum hactenus ejusmodi illicitae cum militia conventiones et gratuitae largitiones in gremio Comitatus viguissent, eae confestim rescindantur, neque a modo deincpes similibus fundum publicum enervantibus dispensationibus, nisi tales ipsi magistratuales e proprio resarcire velint, assentiri audeant. Cujusmodi quidem conventiones et largitiones in Comitatu isthoc hactenus nullae evenerunt.

565.

Obavijest Ugarskog namjesničkog vijeća o kraljičinoj naredbi glede nagrada za uhvaćene vojne bjegunce

Quinto: Lectum est ejusdem Excelsi consilii intimatum die 23-ia Januarii emanatum in eo: quod Sua Majestas sacratissima Caesareo-Regia recenter benigne ordinare dignata sit, ut posthac pro illis duntaxat profugis militibus, qui post ultimo publicatam amnystiam vexilla sua perfide deseruerint, eos intercipientibus in postremo emanatis benignis patentalibus literis determinata 24 flor., pro aliis e contra ante eandem amnystiam fuga elapsis, si ad serviendum adhuc habiles sint, nonnisi 8 flor. remuneratis dependatur. Quam modalitate praevia declaratam benignam resolutionem regiam pro omnium notitia domini ordin. et vicejudices nobilium in districtibus suis publicabunt.

566.

Nalog Ugarskog namjesničkog vijeća da se uhite Sara Cziko, kradljivica iz županije Borosd, Martin i Ivan Ujlaki iz Šimeške županije, zbog ubojstva, te Martin Martincsatoje i Mihovil Sapa iz Njitranske županije zbog razbojstva i ubojstva

Sexto: Lectum est ejusdem Excelsi consilii regii sub die 20-ma Februarii anni currentis transmissum intimatum committens: Quatenus certa nobilis Szara egregii Ioannis Cziko senioris filia ex comitatu Borsodiensi, veluti furorum complex, Martinus porro et Ioannes Ujlaki comitatus Simeghiensis incolae fratres alias germani voluntarii homicidae, ac denique Martinus Martincsatoje et Michael Sapa in comitatu Nitriensi homicidii simul et latrocinii crimen perpetrantes, et omnes fuga sibi consulentes, caeteroquin in annexis omnes descripti perquirentur et interciperentur, ac denique iidem homicidii, furi ac latrocinii criminum rei justitiae vindicativae subjiciantur. Acceptis proinde ad se eorundem descriptionibus domini ordin. et vicejudices nobilium eandem investigationem assumment et intimati continentias effectuabunt.

567.

Nalog Ugarskog namjesničkog vijeća o zabrani kolanja bavarskog groša i ostale zabranjene valute na prostoru Kraljevina

Septimo: Lectum est ejusdem Excelsi consilii intimatum de dato 27-ma Februarii proxime praeteriti, vigore cujus cursus grossorum Bavaricorum et lutiensium ac aliarum in regno hoc vetitarum monetarum ex clementi Suae Majestatis resolutione denuo interdicitur, perceptoresque comitatenses ne ad cassas Bellicas ejusmodi monetas inferant commonentur. Quae dispositio domino perceptori comitatensi /296/ pro cautela sui hoc facto communicatur, domini porro ordin. et vicejudices nobilium in gremio Comitatus earundem monetarum cursum denuo prohibebunt.

568.

Obavijest Ugarskog namjesničkog vijeća o kraljičinoj naredbi da se bez manjkavosti dostavlja drvo za ogrjev izmještenoj vojsci u Petrovaradinu. Županija odgovara i daje objašnjenje o teškoćama s kojima se županija susreće u ispunjavanju ove obveze

Octavo: Lectum est ejusdem Excelsi consilii regii die 3-tia proxime elapsi mensis Martii transmissum intimatum, in quo compraehenderetur: Suae Majestati sacratissimae demisse relatum esse, quod militia Petrovaradini illocata ob morosam lignorum focalium administrationem passu in hoc gravi admodum defectu laboret, atque hinc committeretur, quatenus ejusmodi ligna focalia pro subsistentia Caesareo-Regiae militiae cumprimis brumali tempore maxime necessaria in tempore et qualitate debitis, adeoque absque omni defectu administrarentur. Ad quod rescribendum concludi: Equidem evenisse, quod praeterlapsus hyemis istius rigor, inpracticabilitas viarum et nimia locorum distantia, deportanda totali pro sex hybernalibus mensibus assignatae lignorum obtingentiae nonnullum causaverint obicem. Hoc attamen non obstante ex investigatione certum evasit, ad initium currentis anni militaris ante turbida hyemis quippe tempora in tantum possessiones obligationi suae satisfecisse, ut usque ad remissius mensis Martii tempus dicti praesidiarii iisdem lignis superabundanter provideri poterant. Ast vero quoniam constitutus per praefecturam ibidem militarem lignorium perceptor a totius dominii Semblin, Mitrovicziensis vero nonnullis possessionibus pro lignis in natura praestandis (uti id ipsum etiam pro certo innotuit) paratum aes levasset, et consequenter in vicem earundem possessionum praestationem iisdem impossitorum lignorum in se attraxisset, is vero procurationem eorundem lignorum facto suo neglegisset, admittitur defectum evenire potuisse, qui tamen Comitatui adscribi nequit. Caeterum quoniam gravitus neglectus plebis et incommoda ex praestatione horum et similium lignorum continuo emergant, et miseram plebem praesertim vero longius dissitam ut plurimum enervent, reiteranda erit instantia super exoperatione redemptionis eorundem lignorum.

569.

Obavijest Ugarskog namjesničkog vijeća o kraljičinoj naredbi glede otpadnika od katoličke vjere koje treba pozvati pred sud i uhititi. Nadalje se osoba mora ispitati prije nego što bude pozvana pred sud

Nono: Lectum est ejusdem Excelsi consilii die 18-va Novembris anni praeterlapsi exmissum intimatum complectens: Suam Majestatem sacratissimam Caesareo-Regiam

ex nonnullis processibus contra apostatas in Regno institutis et sibi /297/ demisse repraesentantis inter reliqua informatam extitisse, quod occasione talismodi apostatarum investigationis etiam tales, qui a parentibus quidem catholicis nati nuspiam tamen fidem catholicam publice professi, verum vel augustanam vel helveticam confessionem amplexi in tali etiam nunc perseverent, in jus attracti et etiam ad carcerum poenam condemnati habeantur. In quo clementer resolvere dignata est, ut a modo imposterum nemo apostasiae criminis per quemcunque apud jurisdictionatum magistratum insimulatus ab eodem Magistratu prius in judicium citetur, quam collateralis adversus talem insimulatum inquisitio magistratualis peragatur, ac processuo magistratui exhibeatur, ex quali inquisitione si omnino pateat apostasiae criminis insimulatos fidem catholicam nunquam professos fuisse, tales in judicium haud citatur quod omnino Magistratus iste non est intermissus exequi et observare.

570.

Nalog Ugarskog namjesničkog vijeća kojim se županiji nalaže popravak vojarni

Decimo: Lectum est ejusdem Excelsi consilii aliud de 23-tia mensis Januarii anni currentis intimatum, in quo committeretur, quatenus facta per utrumque hujatem commissariatum casarmarum in gremio Comitatus subsistentium visitatione et iisdem reparationi obnoxiis repertis, eadem quantocyus reparentur. Dominus proinde ordin. vicecomes non intermittet omnia meliora instituere, quo reperti et reperiendi in iisdem casarmis defectus tollantur et reparentur.

Obavijest Ugarskog namjesničkog vijeća kako je kraljica Žigmunda Antuna Stojku, erdeljskog biskupa, te njegovu braću, Pavlu Aleksandra i Ljudevita Josipa, uzdigla u red baruna

Undecimo: Lectum est ejusdem Consilii intimatum die 17-ma mensis Februarii transmissum, in quo insinuaretur Suam Majestatem reverendissimum dom. Sigismundum Antonium Stojka de Szala et Krics falva episcopum Transylvaniensem, hujusque intuitu duos ipsius germanos fratres utpote Paulum Alexandrum et Ludovicum Josephum in regno Hungariae residentes ad demissam cancellariae suae regiae Transylvanico-aulicae repraesentationem in gradum et honorem lib. baronum seu magnatum clementer evexisse. Quo fine publicationis transcripto idipsum hoc facto publicatur.

571.

Nalog Ugarskog namjesničkog vijeća kojim se naređuje uništavanje jedne vrste bavarskog groša. Također je potrebno provesti istragu kako je uopće ta zabranjena moneta ušla u Kraljevinu

Duodecimo: Lectum est ejusdem Excelsi consilii regii sub die 13-tia Martii proxime praeteriti emanatum intimatum, vigore cujus denuo committeretur, quatenus Sua Majestas sacratissima integrali grossorum luciorum seu curiensium exterminationi clementer intenta per districtus Comitatus publicetur, quod iidem lucii grossi usque ultimam quidem Junii

adhuc in duobus cruciferis expost vero nonnisi in uno et medio juxta quippe valorem suum intrinsecum in officiis salis, tricesimarum, aliisque cassis regiis acceptabuntur, severe una prohibendo ne reperti grossi lucii in regnum sub poena confiscationis, cujus una medietas denuncianti, altera vero medietas eidem assistenti cedet, posthac inducantur, sed et id investigetur unde, qualiter et per quos tanta /298/ vetitae monetae quantitatis in regnum inferatur, qualiterve esto eaedem monetae species patentaliter vetita foret, cursum attamen hucusque etiam in gremio Comitatus hujus habeat, ac de eo idem Excelsum consilium genuine informetur, ad quod determinatur rescribendum ex gremio Comitatus istius eosdem lucios grossos adeo exterminatos esse, ut ne unus amplius reperiatur.

572.

Nalog Ugarskog namjesničkog vijeća da se uhiti Barbara Enesey, s posjeda Encse u Rabskoj županiji, zbog zločina incesta, trovanja i čedomorstva

Decimo tertio: Lectum est ejusdem Excelsi consilii regii sub die 17-ma ejusdem mensis Martii expeditum intimatum, cujus contextu certa Barbara Enessey persona nobilis ex possessione Encse comitatui Jaurinensi adjacente oriunda in annexo uberius circumscripta, incestus venefico item modo procurati abortus ex indeque secuti crudelis infanticidii criminum accusata ac in Sede judiciaria antelati comitatus ex contumacia convicta quidem, ast ut justitiae vindicativae rigorem effugiatur, fugam arripiens in gremio Comitatus istius perquirenda et inventa supplicio promerito plectenda committitur. Pro cujusmodi perquisitione et investigatione penes datam personae descriptionem domini districtuales judices nobilium non intermittent media adhibere.

573.

Obavijest Ugarskog namjesničkog vijeća o kraljičinoj odluci da se svi otpravci i pisma koja su dosad bila slana u Ugarsku, Erdelj te Hrvatsku i Slavoniju srijedom i subotom noću, odsad šalju utorkom i petkom navečer. Također je određeno da se pošta između Beča i Požuna odvija svakodnevno

Decimo quarto: Lectum est ejusdem Excelsi consilii regii aliud de 1-ma currentis exmissum intimatum, tenore cujus insinuaretur, Suam Majestatem benigne resolvisse, ut expeditiones et literae, quae hucusque diebus Mercurii et Sabathi noctu in regnum Hungariae et partes eidem annexas, prout et in Transylvaniam mittebantur, imposterum et quidem a 1-ma affuturi mensis Maii incipiendo, una die prius, nempe diebus Martis et Veneris noctu illinc expediantur, annexo pariter ordine, ut ex dictis regnis et provinciis expeditiones et literae uno die citius solito exaediantur. Praeterea in favorem et utilitatem commercii id etiam clementer ordinando, ut a 1-ma suprascripti mensis Vienna Posonium et inde vicissim eo posta ordinaria quolibet die mittatur, quae dispositio innuente idipsum eodem intimato per dominos districtuales judices nobilium ac vicejudices nobilium pro debita quorumvis notitia et directione suo modo publicanda erit.

574.

Obavijest Ugarskog namjesničkog vijeća o kraljičinoj odluci da ne bi zidari i arhitekti imali preveliku nagradu za svoj rad, neka se poštuje da ubuduće za razdoblje od Jurjeva do Mihalja primaju 45 denara, a od Mihalja do Jurjeva, jer su dani kraći, 40 denara

Decimo quinto: Lectum est ejusdem Excelsi consilii regii de eadem 1-ma currentis exmissum intimatum, in cujus continentiis ex clementi Suae Majestatis sacratissimae resolutione iterato committitur: quatenus in gremio Comitatus illico omnium pro notitia et observamine publicetur, ne murarii /299/ et architecti majorem dietim laborum mercedem habeant, praetendant aut eosdem ad labores assummentes chariori solvant, quam a festo Sancti Georgii militis et martyris usque festum Sancti Michaelis Archangeli denariis 45, ab hoc vero usque festum ejusdem Sancti Georgii ob rationem breviorum dierum duntaxat 40 den. idque in futurum stabiliter observetur, praevaricatores autem et renitentes praescriptas jam ante hac rigorosis mediis ad debitam paritionem et publicae hujus dispositionis observamen stringantur et coerceantur. Quod ipsum non modo publicandum decernitur, sed et dominis ordin. et vicejudicibus nobilium committitur, ut iidem in observantia dictae dispositionis et hanc praevaricantium coercitione omnimodam operam adhibeant.

575.

Unatoč velikoj rasprostranjenosti stočne kuge na području Virovitičke županije, na prostoru Srijemske je zabilježena samo na dva posjeda zemunskog vlastelinstva i na jednom posjedu vlastelinstva Mitrovica

Decimo sexto: Quandoquidem innotuisset incl. comitatum Veröczensem ex eo, quasi vero in gremio Comitatus istius actualiter quoque lues animalium cornutorum passim grassaretur, pecora cornuta, cutes item eorum ac foenum ex hocce Comitatu neutiquam admittere, pelli et devestri eidem incl. comitatui scribendum concludi: Esto quidem in duabus dominii Semblin, una vero dominii Mitrovicz possessionibus hac praeterlapsa hyeme lues pecorum semet insinuasset, eae tamen ab omni cum reliquis Comitatus hujus possessionibus communicatione praeclusae existunt et segregatae, tali per gratiam Divinam effectu, quod totus de reliquo Comitatus ab hoc malo sit immunis, ac in iisdem etiam possessionibus ita diminutum sit, ut vix quodpiam pecus decidere amplius referatur. Siquidem igitur ratio stantae per eidem incl. comitatum dispositionis praeallegata ex ratione cessare commeationem, transpulsionem et transvectionem amplius impediret.

576.

Razrez kraljevskog poreza i županijske blagajne za 1749. / 50. će biti naplaćen prema razrezu za 1748. / 1749.

Decimo septimo: Prioris anni militaris 1748/49. repartitione contributionalis et cassae domesticae quanti in nulla sui parte alterationem exposcente, eadem pro hoc

quoque anno militari 1749/50. stabilitur. Ad tenores proinde ejusdem anni extradati, pro hoc pariter anno dominus generalis cassae perceptor incassationem continuabit.

Lectum et publicatum per Mich. Cseh, incl. Comitatus Syrmiensis juratum ordin. notarium, manu propria.

Tvrđa u Iloku, 15. lipnja 1750.
Velika županijska skupština

/300/ **Anno 1750. die vero 15-ta et sequentibus mensis Junii in arce Illok Comitatui Syrmiensi adjacente, sub praesidio illustrissimi dom. Marci Alexandri lib. baronis de Pejacsevics sacrae Caesarae Regiaeque Majestatis consiliarii et praefati Comitatus officii supremi administratoris, praesente perillustri et generosi dom. Stephano Jancso aliisque cunctis magistratibus, ex parte vero dominiorum magnifico dom. barone Francisco Bernyakovics dominii Illok administratore, Ernesto Hittenkoffer dominii cameralis contragente, spectabili item et generoso dom. Jacobo Antonio Pöhr sacri Romani imperii equite de Rosenthall dominii Vukovar plenitotentiario, generosis denique dominis Josepho Czabay dominii Nustar provisore et Paulo Haim dominii Semblin subalterno officiale, aliisque eo concurrentibus celebrata est generalis ejusdem Comitatus congregatio, in qua acta, ventilata et conclusa sunt sequentia:**

579.

Nalog Marije Terezije, na temelju žalbe koju je vlastelinstvo Zemun uputilo kraljici, jer su službenici vlastelinstva Vukovar i službenik punomoćenika vlastelinstva Zemun na županijskim skupštinama i ostalim županijskim okupljanjima prisvajali nadležnosti nad selištem te je prepušteno kraljici da presudi u ovom neslaganju

Primo: Lectum est benignum Suae Majestatis sacratissimae Caesareo-Regiae sub 14-ta Julii anni praeterlapsi 1749. ad Universitatem hancce directum mandatum, tenore cujus complecteretur ex parte dominii Semblimiensis Schönborniani coram altefata Sua Majestate quaerulosam demisse factam fuisse in eo expositionem: Quod officialis dominii Vukovar praefatusque dominus plenipotentiarius praedicti dominii Semblin officiale in congregationibus, aliisque consessibus hujusce Comitatus praecedentiam sibi vendicet, clementerque exinde committeretur, quatenus illis, quae in annexo ex parte ejusdem dominii Semblin praefecto suplici libello adducuntur, in condignam reflexionem sumptis istiusmodi praecedentiae quaestio per Universistatem debito modo dirrimatur. Quo in merito altefatae Suae Majestati humillime rescribendum concluditur, non alio, quam exinde potissimum intra dictos officiales intuitu sessionis quaestionem subortam fuisse, /301/ quod officialis praememoratus dominii Vukovar plenipotentiarii charactere insignatus sit, alter vero Semblimiensis quippe duntaxat provisoris, sumpto proinde eo per Universitatem etiam hanc in condignam reflexionem eadem Sua Majestas humillime intrpellanda erit, quatenus officiis eorundem imparibus existentibus ipsam quaestionem eandem benigne praescindere dignatur.

580.

Nalog Marije Terezije vezan uz izvješće Graškalovićevog povjerenstva u predmetu isplate naknada za štete koje su počinili Trenkovi vojnici. Ukupni iznos odštete od 36.000 forinti bit će razdijeljen na sve tri donjoslavonske županije na jednake dijelove. Novac će se prikupiti iz prihoda Trenkovih dobara, a provedba je povjerena komorskom upravitelju Trenkove imovine Kempfu

Secundo: Lectum est aliud benignissimum Suae Majestatis sacratissimae die 31-ma Octobris anni suprascripti mandatum, cujus benigno contextu demisse relatis eidem Suae Majestatis iis, quae excellentissimus dom. comes Antonius Grassalkovics camerae regiae Hungarico-aulicae praeses in negotio bonificationis excessuum Trenkianorum cum hoc et aliis duobus inferioris Sclavoniae comitatibus pertractavit, totalisque talismodi excessuum bonificatio ad florenos 36.000 reducta extitit, summam eandem clementer omnino altefata Sua Majestas ratificare et exolutionem ejusdem pro singulo dictorum comitatuum in 12.000 florenis intellectis et incalculandis ex proventibus bonorum Trenkianorum disponere dignatur ea quidem modalitate, ut dominus camerae aulicae consiliarius a Kempf massae Trenkianae administrator summam eandem directe ad cassam Bellicam Eszekiensem administret, perque districtus hujus commissariaticum Bellicum singulo comitatui ad rationem quanti eorundem contributionalis pro hocce currenti anno militari praestandi 12.000 floreni in solutum acceptentur et imputentur, eoque facto quidnam ex eadem 12.000 flor. summa unicuique loco contribuenti in gremio comitatus habito a proportione perpessorum dictorum excessuum in beneficium obveniat per comitatum elaboretur, pro consolatione contribuentium publicentur, obtingens bonificationis libellis contributionalibus inscribatur et denique super eo, quid cuivis loco obtigerit ad statum notitiae ejusdem consignatio humillime submittatur. Cujusmodi clementissimae dispositioni dum bonificatio eadem et in sortem quanti acceptatio in effectum deducetur, Universitas semet demisse conformabit.

581.

Nalog Marije Terezije da se na vlastelinstvima sklope urbari između zemaljske gospode i podložnika, čime će se urediti njihov međusobni odnos. U nastavku imenuje članove odbora za izradu urbara

Tertio: Lectum pariter est aliud altememoratae Suae Majestatis sacratissimae benignum mandatum 7-ma Novembris anni suprascripti transmissum, cujus tenoribus eadem Sua Majestas ad intercessionem dominorum terrestrium clementer annuere dignata est, ut in dominiis urbaria erigi possint, ita tamen ut ea in concursu dominorum terrestrium facta reflexione ad benignam instructionem puncto 1-mo declaratam, beneficiaque et emolumenta per colonos possessa, nec non regionis naturam, et incolarum indolem, censumque dominalem hactenus a subditis praestari solitum regulentur. Neve per id populus servituti adhuc inasuetus excessivis laboribus dominalibus, aliisque indebitis exactionibus oneretur, verum quoad competentiam laborum pro aequo

et justo moderetur, elaborata tandem eadem /302/ urbaria ante publicationem et introductionem cum rationibus pro et contra occurrentibus pro benigna ratificatione altefatae Suae Majestatis submittentur, abindeque hi praestolandum. Intuitu hujus ordinatur, ut in concursu illustrissimi dom. baronis consiliarii et supremi comitis officii administratoris in deputatione eatenus praefigenda, ad quam ex parte Magistraus dom. notarius et ordinarius judex nobilium Bogdanyi, ex parte vero dominiorum quicunque adesse voluerint, habita concertatione et cointelligentia cum ordianata eatenus incl. Comitatus Veröczensis deputatione elaboratio eorundem urbariorum assumatur, elaboratumque opus Universistati proxime generaliter una futurae referatur.

582.

Nalog Marije Terezije kojom traži suzdržavanje od privatnih kazni za lakša ranjavanja, bludničenja, preljubništva, krađe i slična djela te traži smanjenje broja pandura na broj 24. U odgovoru županija detaljno navodi pojedine zapovjednike pandura i područje njihove nadležnosti

Quarto: Lectum est ultro benignum Suae Majestatis sacratissimae de dato 9-na Decembris ejusdem anni mandatum in eo, quatenus similitudine dispositionis per suprafatum excellentissimum dom. camerae Hungarico-aulicae praesidem anno praeterlapso qua visitationis commissarium regium factae magistratuales personae ad punitionem birsagialium privatorum delictorum, seu ad desumptione birsagiorum cum praejudicio jurium dominialium deinceps nullatenus semet immittant, ac praeterea ut numerus panduronum seu hajdonum Comitatus pro persecutione assumptorum latrociniis et praedociniis, causa quorum iidem majori numero assumpti fuerunt, jam sopitis et sedatis ad 24 reducatur. Ad cujus primum membrum declarari: Relicturum Magistratum praeter civiles causas de lege dominiorum judicatui attributas, leves vulnerationes et cruentationes, quae in mebro non delicato, neque periculose causantur et fiunt, laethaliaque nullo penitus modo reputari possunt, aut nullus plane accidendi minus adsit non obstante levi vulneratione interventa uti et fornicationes intra subditos suos etiam dominiis judicare et pro demerito punire, e converso vero cultris, fustribus ac quibuscunque armis crucentantes et vulnerantes, adulteria item et id genus tanquam actus criminis, atque ideo Magistratus judicatui substratos dominia neutiquam revidebunt, minus vero poenam quampiam eatenus infligent, salvis caeteroquin ab utrinque juribus. Quantum porro quoad pandurones instituis ut ex actualiter servientibus numero 35 militibus ductores Sztanko et Joszo cum aliis N-ro 9 gregariis habito selectu cum fine currentis angariae e servitiis dimittantur, reliqui porro tres ductores cum 7 singillatim gregariis provisi, Klado quidem in dominiis Vukovar et Nustar, Sztipan /303/ camerali et montanis, Milinko vero sub montanis, Mitrovicziensi item et Sembliensi dominiis circulum suum habituri condecenti intertentione per locorum incolas, caeteroquin absque potus praestatione sub poena in contravenientes judices statuenda providebuntur. In vicem nihilominus potus ductores florenos 8, gregarii 6 a proportione quanti contributionalis reparciendos, quotannis in festo S. Georgii militis et martyris a possessionibus per dominum locumtenentem comitatensem incassandos obtinebunt.

583.

Nalog Marije Terezije da se istraži bijeg iz Slavonskog bataljuna čiju istragu vodi sudac u Iloku te traži da joj se dostavi sučeljavanje uhvaćenih bjegunaca s njihovim nagovarateljem

Quinto: Lectum est ultronee Suae Majestatis sacratissimae de 29-na attacti mensis Decembris emanatum benignissimum mandatum, cujus contextu clementer demandaretur, quatenus casus desertationis certi militis ex phalange Sclavonica facto judicis Illokiensis, uti exponeretur interventae in concursu Bellici et Provincialis districtus hujus commissariorum uberius investigetur, ac ut ad omnimodam praemisso in substrato deveniri possit claritatem ipsa confrontatio dictorum interceptorum desertorum cum suasore, uti modo praevio asseritur ad desertationem insinuatur, sique demum eveniente omnino attacti judicis praevio reatu, spectata tum hujus qualitate, cum et tempore commissi hujus delicti, num videlicet publicationem posteriorum benignorum patentalium praecesserit, nec ne? in deliquentem condigne animadvertatur. Porro eadem Sua Majestas super praemissis cunctis genuine ac circumstantialiter informetur. Quo in merito siquidem a praefato commissariatu hujate adhucdum Universitas nihil percepisset, an videlicet et quando eandem investigationem assummere et discutere velit? ab iisdem eatenus informatio expostulanda erit.

584.

Nalog Marije Terezije s molbom Lazara Meatovića s posjeda Neradin, koji je nedavno bio oslobođen iz zatočeništva u Tripoliju, da zbog zatočeništva i slabosti bude oslobođen od podavanja tijekom 12 godina, da joj se dostave podaci o imovini molitelja i u kojoj se mjeri molitelju mogu ukloniti davanja? Županija je dala preporuku od šest godina

Sexto: Lectum est denique ejusdem sacratissimae Caesareo-Regiae Majestatis sub dato diei 27-mae Aprilis delabentis una cum advoluta Lazari Meatovics ex possessione Neradin Comitatui huic ingremiata oriundi et recenter ex captivitate Tripolitana liberati instantia in eo humillime supplicantis, quatenus ex rationibus perpessae durionis captivitatis, sui indebilitationis, patris item ejusdem meritorum, aliisque in eadem instantia deductis fundamentis per 12 annos ab omni praestatione immunitaretur. Cujus benigno contextu praeciperetur, ut super eo, an nimirum memoratus supplicans aliquid in praefata possessione et quidnam possideat? Quid item titulo contributionis vel aliis etiam cui praestandum habeat, qualiterve miser sublevari possit? circumstantialiter proximius informationem Universitas submittatur. Ordinari proinde, ut dominus judex nobilium Zaborszky exeundo ad faciem loci Neradin cunctorum praeviorum investigationem et connotationem quo celerius instituat, dominoque vicecomiti transmittat ad repraesentationem accludendam, humillime caeterum perscribi, praeviis ex rationibus cum immunitatione onerum eundem instantem per 6 annos consolandum posse judicari.

/304/ 585.

Nalog Ugarskog namjesničkog vijeća da se poštuje jednakost mjera na prostoru Kraljevine te da se mjere trebaju ravnati s požunskim mjerama. Zadužen je županijski blagajnik da na tlu županije obavi ujednačavanje lokalnih mjera s požunskim mjerama

Septimo: Lecta sunt bina Excelsi consilii regii, unum de 5-ta Julii, aliud de 10-ma Octobris anni praeterlapsi intimata, quorum tenoribus strictim committeretur, ut ad exigentiam legum patriarum de uniformitate ponderum et mensurarum sancitarum, mensurae tam aridorum, quam liquidorum, non secus ulnae ac pondera per Comitatum quoque istum ulnis, ponderibus et mensuris Posoniensibus conformentur, et monetarum cursus aequalis observetur. Alia autem quaevis instrumenta et mensurae aut pondera illico confrigenda ordinentur et anihilentur. Ii porro qui praemissis contravenire attentarent, diversisque a Posoniensibus mensuris ac ponderibus aut ulnis uterentur, exemplariter puniantur, superindeque demum toties quoties idem Consilium informetur. Ad qua determinari, ut dominus generalis cassae perceptor integras et medias mensuras, earundemque octavalitates, liquidorum item medias mensuras, earundemque quadrantes et octavas, stateras praeterea pro qualitate locorum majores, aut minores, ulnas et orgias ac denique vasorum lustratorias virgas tizer dictas, omnia haec ad similitudinem ponderum, mensurarum, ulnarum et caetera Posoniensium tot N-ro qualibet ex specie specificatorum instrumentorum quot videlicet possessiones in gremio Comitatus reperiuntur, quo celerius curabit et cuilibet possessioni erga refusionem exscisarum per quamlibet fiendam sub imprimendo stigmate Comitatus distribuet, eoquoque adnexo, ut insuper ex supraspecificatis cunctis speciebus (exceptis stateris) adhuc 7 exemplaria, ex stateris vero, iisque a tribus centenariis duo, domino vicecomiti, ordinariis item ac vicejudicibus nobilium concredenda comparabit ex cassa domestica Comitatus exolvenda et ad rationes anni currentis inducenda. Domini porro vicecomes, processuales item judices nobilium ac vicejudices nobilium in eo potissimum solliciti erunt, ut eorundem instrumentorum usus per cunctos in gremio Comitatus vendentes et ementes, atque adeo nullis exceptis per quosvis etiam extraneos inviolabiliter observetur, contravenientes vero modalitate praescripta, ac ad tenorem articuli 71. 1659. inomissibiliter puniantur.

/305/ 586.

Nalog Ugarskog namjesničkog vijeća kojim od županije traži očitovanje o zaostalim porezima na navedenim vlastelinstvima: Ilok, Mitrovica i Zemun

Octavo: Lectum est ejusdem Excelsi consilii aliud intimatum sub 7-ma Novembris ejusdem anni transmissum in eo: quatenus restantiae eae, tum quanti contributionalis, cum et sic dictae fortificationis annorum 1744 et 1745. in dominiis Illokiensis siquidem 12474 flor. 13 den., Mitroviczensis 2287 flor. 17 den., Sembliniensis demum 1831 flor. 41 2/3 den., in summa 16592 flor, 71 2/3 den. haerentes, an? et quali fundamento nitantur? quisque modus easdem incassandi sit? et utrum omnes? loca duntaxat provincialia, vel in qua parte etiam ad Confinia avulsa tangant, genuina eidem Excelso consilio per Comitatum quantocyus submittatur informatio. Ad quod concluditur et una committitur, quatenus praefata dominia intra spatium dierum 15 sua eatenus, si quae in contrarium suppetunt fundamenta, Comitatui exhibeant, ut taliter superinde petita submittatur informatio.

587.

Obavijest Ugarskog namjesničkog vijeća kako se za isplatu odšteta za štete koje su počinili Trenkovi vojnici ove godine treba odvojiti ne više od 5296 forinti te 22 ½4 krajcara. Taj iznos će se odvojiti od prikupljenog kraljevskog poreza. Županijski bilježnik je zadužen da ga podijeli po mjestima razmjerno počinjenoj šteti

Nono: Lecta sunt rursus bina ejusdem Excelsi consilii, unum sub 10-ma, aliud sub 17-ma proxime praeteriti mensis Martii expedita intimata, mediantibus quibus ex 12 illis millibus pro bonificatione excessuum Trenkianorum convertis et contextu puncti secundi praesentium actorum pro hoc currenti anno ex quanto contributionali defalcari clementer resolutis, pro hocce currenti anno non nisi 5296 flor. 22 4/24 crucif. in bonificationem assummendos insinuatur. Quemadmodum et taliter eandem summam in defalcationem quanti contributionalis per commissariatum occasione celebrati hybernalis computus commissariatici imputatam esse, domini eo exmissi deputati retulerunt. Caeterum clementer jubente Sua Majestate ordinatur, ut dominus comitatus notarius eandem acceptatam in defalcationem contributionis summam ad individua eosdem excessus perpessa Comitatus loca a proportione damnorum per postremam deputationem compertorum (defalcata praevie ex eadem massa pro appromissa fine effectuationis excessuum horum bonificationis Viennam remuneratione 100 aureorum, pro domino vero districtus hujus provinciali commissario 150 flor. summa, aliisque per dominum perceptorem et dominia ad posteriorem commissionem regiam factis et liquidandis expensis) repartiatur, repartitionem eandem Universitati proxime generaliter una futurae relaturus.

588.

Nalog Ugarskog namjesničkog vijeća vezan uz dopis Mihovila Ignjata Cserkiczyja, pokrajinskog povjerenika, Vijeću o manjku ogrjevnih drva za Petrovaradinsku tvrđu. Vijeće traži od županije podatke vezane uz dostavu drva tvrđama te pita za razlog zbog čega se pokrajinskom povjereniku nije dostavio pregled dužnosti prema Petrovaradinskoj tvrđavi

Decimo: Lectum est ejusdem Excelsi consilii die 17-ma Martii anni currentis expeditum intimatum, contextu cujus perscriberetur a parte commissariatus provincialis eidem Excelso consilio repraesentatum extitisse defectum lignorum focalium Petrovaradiensium exinde potissimum emersisse, quod Petrovaradini constitutus lignorum scriba a possessionibus remotius sitis, pro quavis orgia duos flor. in parata desumpserit, et ligna fortasis in tempore comparare neglexerit, quod item schaemata statis temporibus commissariatici provinciali communicata non fuerint, atque hinc peteretur informatio /306/ super eo, an non contribuentibus remotius positis utilius accidat, pro quavis lignorum focalium orgia duos florenos dependere, quam ligna in natura subministrare? Et una etiam, cur extractus seu schaemata super praestitis ad praesidium Petrovaradiense lignis commissariatui provinciali non communicentur. Ad quod rescribendum concludi minime facilius accidere posse, ut pro quavis lignorum focalium orgia duo floreni dependantur, siquidem leviori pretio eadem comparari possint. Coactos proinde duntaxat fuisse quosdam remotiores pagos

ad depensionem eorundem 2 florenorum, ut qui per Comitatum intuitu deportationis lignorum sibi obvenientium adstricti fuerant, protunc immediate eadem deferre nequiverint. Quantum porro quoad exmissionem schaematum scribam Dobrian non Comitatus, sed militaris praefecturae jurisdictioni subesse, in quem proinde Comitatus nullam haberet activitatem.

589.

Obavijest Ugarskog namjesničkog vijeća o novom uređenju sustava pošta

Undecimo: Lectum est ejusdem Excelsi consilii intimatum sub 28-va mensis Aprilis proxime praeteriti transcriptum, una cum advolutis super nova rei postariae regulatione emanatis benignis literis patentalibus, quarum continentia tenore ejusdem intimati suo modo per districtus publicabuntur.

590.

Nalog Ugarskog namjesničkog vijeća da se uhvati Ivan Jakšić, koji je kao kradljivac konja već bio uhvaćen i zatočen u Somboru, ali je pobjegao

Duodecimo: Lectum est ejusdem Excelsi consilii intimatum de dato 21-ma mensis Aprilis cujus continentiis in annexo descriptus Ioannes Jaksics de unius equi furto, delatus ac ideo in civitate Zomboriensi invinculatus, sed dein ex aresto elabens, hincque plurium etiam furtorum praesumptionem in attrahens, modalitate consueta perquirendus, repertusque incarcerandus erit.

591.

Odgovor Virovitičke županije u kojem potvrđuje svoje prijašnje odluke o bolesti stoke te traži od Srijemske županije da se budno provode mjere sprečavanja širenja zaraze među stokom, posebno na prostoru koji graniči s Vojnom granicom i da se spriječi ulazak zaražene stoke iz Bačke županije

Decimo tertio: Lectae sunt literae responsoriae inclyti comitatus Veröczensis ex generali sua die 20-ma et sequentibus mensis Aprilis anni currentis in oppido Veröcze celebrata congregatione datae, mediantibus quibus praevias suas dispositiones jam hactenus intuitu luis pecorum factas suo modo notificatas confirmat, ac una Comitatum huncce requirit, quatenus hic quoque cura sibi summeret praeservationem sui ab eodem malo, factas proinde hactenus in comitatu isto dispositiones ratihabendo ultro ordinatur, ut paenes defluxum Danubii et vicinitatem Confiniorum, uti et in iis comitatus locis, ubi malum luis /307/ reperitur, strictae quolibet in trajectu pago item et viis collocentur vigiliae, ne communicatio quaepiam et ex hinc infectio irrepere possit, quae quidem vigiliae contravenientes, atque adeo animalia infirma, aut suspecta, ex Comitatu vero Bacsiensi etsi sana ultro pellentes illico ad carceres comitatenses exmittant, animaliaque repellant, cutes vero nisi a fidedignitate majori vehentes

passualibus et recognitionibus provisi sint, detineantur et dato proximiori magistratuali officiali ad notitiam erga dispositionem domini vicecomitis comburantur.

592.

Dva dopisa Pavla Passardyja, ravnatelja komorskih dobara u Slavoniji i Srijemu, vezana uz namire i isplatu štete za izgrede Trenkove vojske, a koji su određeni za isplatu ove godine

Decimo quarto: Lectae sunt binae bonorum cameralium Sclavonicorum et Syrmiensium directoris domini Pauli de Passardy literae in merito exolutionis et quietantiae supra specificata pro excessibus Trenkianis resolutae pro hoc anno summae. Quarum continentiis dominus generalis cassae perceptor referente eodem jam hactenus satisfecit.

Dopis Mihovila Ignjata Cserkiczyja, pokrajinskog povjerenika, glede nakane Ratnog povjereništva i pukovnije Baranyi da se provede nadzor kohorti smještenih u postajama na prostoru Srijemske županije

Decimo quinto: Lectae sunt literae domini districtus hujus provincialis commissarii de 5-ta currentis exaratae in eo, quod ea sit Bellici commissariatus et regiminis Baranyaiani praetensio, ut lustra in hocce Comitatu illocatorum contractis cohortibus in pluribus condescensus militaris stationibus pro 17-ma currentis peragatur. Quod ipsum non modo onerosum, sed et tenore regulamenti puncti 1-mi praecautum haberetur, utrique commissariatui rescribendum concluditur, Bellico quidem ne deinceps ejusmodi Comitatui praejudiciosis regiminis postulatis deferat, provinciali vero, ut idem semet eatenus futuris occasionibus interponat.

593.

Ugovor između baruna a Laniusa, general-bojnika pješačke pukovnije iz Petrovaradina, i Mihovila Čeha, županijskog bilježnika, glede predija Jarkovci, koji se prije nalazio u Vojnoj granici, a 17. kolovoza 1749. je bio pripojen Srijemskoj županiji

Decimo sexto: Lectus est contractus intra dominum inc. Regiminis pedestris ordinis Petrovaradiensis supremum vigiliarum praefectum baronem a Lanius et dominum ordinarium notarium Comitatus istius Michaelem Cseh qua ambos suo modo ad id authorisatos intuitu praedii Jarkovcze ad militares Carlovczenses spectantis et in gremio hujusce Comitatus existentis die 17-ma Augusti anni proxime praeteriti 1749. Vukovarini initus. Tenore cujus sub punctis et clausulis ibidem insertis dicti Carloviczenses ab eodem praedio ad cassam domesticam Comitatus quotannis flor. 100 dependere sunt adstricti et obligati.

594.

Naputak i izvješće carsko-kraljevskog povjerenstva naslovljen na županijske članove povjerenstva glede obnove međa koje su po povjerenstvu bile razdvojene te o postavljanju novih

oznaka Izlaže se isprava o izmjeri međa kraljevskog povjerenstva. Isto je izvješće bilo objavljeno, potpisano i pohranjeno u županijski arhiv

Decimo septimo: Lecta est instructio seu decretum Excelsae commissionis Caesareo-Regiae anno proxime praeterito ad partes hasce clementer exmissa in castro Valpo 24. Augusti ejusdem anni ad suprafatum dominum supremum vigiliarum praefectum baronem a Lanius, perillustres item et generosos dominos Stephanum Jancso et Michaelem Cseh illum ordin. vicecomitem, hunc aeque odin. notarium hujusce Comitatus intuitu renovationis cunctarum commissionalium metarum Comitatum hunc a jurisdictione militari per totum Syrmii circuitum dirrimentium, errectioneque intermediantium /308/ cumulorum nonnullorum denique ibidem insertorum in terrenis cambiorum per eosdem dominos deputatos effectuatum emanatum. Ac ad tenorem hujus gratiosi decreti opus illud et publicum instrumentum super renovatis per praefatos dominos deputatos attactis metis commissionalibus, errectisque intermediantibus cumulis, denique effectuatis instructione serius contentatis cambiis die 4-ta Octobris ejusdem anni Petro-varadini confectum, propriisque eorundem dominorum deputatorum chyrographis et sigillis coroboratum et ad hanc generalem congregationem relatum ad archivium Comitatus reponendum. Ex quo majoris sane voluminis publico instrumento siquidem apparuisset, quod in oneroso illo, plurimumque fatigato et incommodo praesertim pluvioso authumnali tempore confecto labore praefati domini vicecomes et notarius dies 73 insumpsisent, adeo solita eorundem singulo a 4 flor. diruna ex cassa domestica Comitatus exolvenda et in rationibus acceptanda pro attactis 73 diebus eo a fortiori resolvuntur, quod praeter expectationem tam celeriter tantum opus, alias plures etiam septimanas requirens fuerint executi.

595.

Potvrđeni su i upisani u zapisnik županijskih sjednica zaključci triju malih županijskih skupština održanih 13. listopada i 19. prosinca 1749. te 23. travnja 1750.

Decimo octavo: Lecta sunt tandem terna particularium congregationum acta, unius quidem sub 13-ia Octobris, alterius sub 19-na Decembris anni praeteriti, tertii vero sub 23-ia mensis Aprilis anni currentis Illokini celebratarum, quae hoc facto ratihabita suo ordine prothocollo inferenda decernuntur.

596.

Zaključak županije da se Pavlu Balaši, ravnatelju Pokrajinskog povjereništva, za potrebe njegovog ureda isplaćuje 150 forinti iz županijske blagajne, sve do idućeg zasjedanja Ugarskog sabora

Decimo nono: Ultro perpensis iis quod excellentissimo dom. comiti Paulo Balassa de Gyarmat perpetuo in Keklö per regnum Hungariae commissariatus provincialis directori comitatus iste Syrmiensis complurimos jam hactenus causaverit, deincepsque causaturus sit labores et fatigia pro ejusdem suae excellentiae directorali cancellaria Universitas ista generaliter congregata obsequiose offert 150 florenos ex cassa domestica

Comitatus usque futuram quotannis erga quietantiam a 1-ma mensis Maii anni currentis exolvendos et in futuris dandis rationibus acceptandos.

597.

Zaključak županije da se Ugarskom namjesničkom vijeću i pokrajinskom povjereniku odaslaju molbe, uz preporuku župana i agenta županije, sa zahtjevom da se razmjer dostave drva za potrebe tvrđava ravnomjernije rasporedi između tri donjoslavonske županije

Vigesimo: Quandoquidem non obstantibus iteratis licet Universitatis istius precibus et instantiis status legionis equestris ordinis Baranyaianae partibus in hisce illocatae vergente jam secundo quoque in finem anno in Comitatu isto praeter alias tres ac mediam centurias adhucdum permaneret, metuereturque ne justum in amotione ejusdem Comitatus postulatum in quampiam deveniat oblivionem, ac taliter eodem statu in tertium etiam annum gravetur, novae eatenus ad Suam Majestatem sacratissimam, Excelsum consilium regium locumtenentiale ac excellentissimum dom. comitem provincialis /309/ commissariatus directorem transmittentur instantiae, idemque dominus comes, uti et dom. Comitatus agens praeter praevie instantiae utrique recommendationem in exoperatione etiam proportionis lignorum praesidiorum intra hos tres comitatus usque futuram quoque nefors redemptionem aequaliter elaborandae et imponendae suo modo requirentur.

598.

Budući da prijašnji zahtjevi i tegobe triju donjoslavonskih županija, koji su bili predani prilikom posjeta povjerenstva, nisu urodili plodom, ponovo se dostavljaju kraljici, Ugarskom namjesničkom vijeću, banu kancelaru Ugarske dvorske kancelarije, ravnatelju Pokrajinskog povjereništva

Vigesimo primo: Nec absimiliter siquidem postulata et gravamina horum trium comitatuum anno proxime praeterito Excelsae visitationis commissioni pro repraesentatione et remedio introporecta nullum adhucdum sortita fuisset effectum, noviter horum quoque intuitu apud Suam Majestatem circa finem Augusti intercedetur, patrociniumque eatenus Excelsi consilii regii, suae excellentiae Banalis, comitis aulae cancellarii, comitis provincialis commissariatico directoris denuo interpellabitur, ejusdemque adursio domino agenti recommendabitur.

599.

Izbor članova županijskog povjerenstva za provjeru blagajničkih računa za 1747. / 1748. godinu

Vigesimo secundo: Ex ordinatis pro censura rationum perceptoralium anni 1747/8. dominis deputatis nonnullis deficientibus pro eadem censura die 6-ta imminentis mensis Julii Vukovarini assummenda noviter deputantur domini ordin. notarius, judex nobilium Bogdanyi et Gabriel Riczoffy, ex parte vero dominiorum dominus

plenipotentiarius dominii Vukovariensis, dom. Josephus Czabay provisor Nustariensis et Paulus Haim celebrandam generalem congregationem relaturi.

600.

Vezano uz prijašnji zahtjev baruna Engelshofena da graničari ne smiju ulaziti u županiju naoružani i bez putnih listova, navedeni su primjeri izgreda koje su počinili naoružani graničari

Vigesimo tertio: Reflectens Universitas semet ad id, quod occasione generalis congregatione sub 7-ma Octobris anni 1748. Irreghini celebratae puncto 28-vo docente dominum generalem campi mareschalli locumtenentem baronem ab Engelshoffen in eo requisiverit, quatenus ad antevertendas exorbitantias in eo disponere vellet, ne confiniarii milites quaepiam praeter solam trameam, arma in gremio Comitatus signanter propriis commeantes gestent, hanc autem huic similem fecisset, etiam dispositionem ea vero ex parte haud quaquam observaretur, assumpto pro speciali fundamento nuperno periculoso illo tumultu Rumensi per Clementinos confiniarios occasione nundinarum concitato scribetur dominis confiniorum commendantibus colonellis Periandi, Raskovics et supremo vigiliarum praefecto baroni a Lanius, quatenus praeviam suae excellentiae dispositionem exigente intrinseca quiete et tranquilitate renovarent, fineque observationis seria ubique extradarent mandata. Nec absimiliter eidem domino baroni a Lanius insinuabitur Herkovczenses Clementinos confiniarios in praedio Odorovcze terras provinciales trans metas commissionales non modo perarasse, sed et ipsas plane metas aratris laesisse, denique turmatim confluentes dicti Clementini confiniarii in antelatis nundinis periculosum, ut praefertur contentasse tumultum, in domum provisoratus dominalis /310/ iteratos explosisse sclopos, areae cincturam, portas ac fenestras dissecuisse, ac confregisse, plenaria petetur satisfactio et damnorum refusio.

601.

Zaključak županije da se Orenghiju, punomoćeniku vlastelinstva Ilok, jave dimenzije prostora u iločkoj tvrđi koji je dodijeljen županiji radi izgradnje županijske kuće, tamnica i blagajne

Vigesimo quarto: Quandoquidem celsissimus princeps Livius ab Odeschalcho dominii Illok dominus terrestris assecuratione sua mediante fundi pro domo Comitatus, carcerum et cassae excisionem id consignationem domino plenipotentiario de Orenghi detulisset, eidem domino plenipotentiario scribendum erit, quatenus medio domini administratoris baronis Bernyakovics dimensuratum penes parvam portulam ad orientem in hac arce situm in longitudine 32, in latitudine 24 orgiarum vacuum spatium Comitatui consignaret.

602.

Zaključak županije o rješavanju žalbi zbog izmještanja vojske na prostoru županije

Vigesimo quinto: Ut omnis penitus illocanadae ad Comitatum militiae respectu commoditatum quaerimoniarum deinceps praescindatur ansa et occasio secundum specificationem ad praesentia acta repositam in ibidem specificatis dominiis et locis adhuc hoc anno currente cum concursu dominiorum, subque cura magistratualium commoditates erigentur.

603.

Zaključak županije o visini dnevnica za članove županijskog odbora za raspis kraljevskog poreza

Vigesimo sexto: Secundum introporrectam per dominum generalem cassae perceptorem specificationem ibidem inserta diurna occasione computum commisariaticorum cum dominis deputatis et militibus secum habitis, item in deportatione quanti contributionalis et fortificatorii per decursum anni militaris 1748/9. sibi promerita facientia in toto deputatorum perceptoris et militum florenos 129 den. 85. resolvuntur, ex cassa Comitatus enumeranda et in rationibus acceptanda.

604.

Zahtjev vlastelinstva Ilok da se za potrebe gradnje vojarni u Iloku i Irigu naplati 1200 forinti od podložnika vlastelinstva Ilok. Ovaj će prijedlog raspravljati odbor, s time da se podložnici ne mogu opteretiti naplatom iznosa većeg nego 1000 forinti godišnje

Vigesimo septimo: In conformitate puncti 14-ti actorum generalis congregationis sub 16-ta Decembris anni 1748. hicce Illokini celebratae, domino barone Francisco Bernyakovics administratore Illokiensi in eo iterum semet insinuante, quatenus liquidas illas expensas, quas dominium in errectionem binarum casarmarum Illokiensium quippe et Irreghiensium in locum subditorum suorum in 12000 florenis in easdem insumptas a subditis dominii successive i incassare possit. Determinatur: quatenus ordinata pro censura rationum perceptoralium deputatio hoc quoque meritum assummat et eveniete ex rationibus eo, quod eadem summa per eotum existentem dominii repraesentantem legitime impensa fuerit, repartitionem ad subditos dominii et incassationem ejusdem summae admittat, ita tamen, ne repartienda annua summa florenos 1000 moderno miserae plebis statu id exigente excedat, Universitati proxime in futurae et meritum hocce /311/ ultro revisurae relationem eatenus factura eadem deputatio.

605.

Zbog lažnih optužbi komuniteta Cerić protiv blagajnika županije baruna Brnjakovića da ih je oštetio u isplati naknade za drva, kažnjeni su potpisnici te optužbe s po 12 udaraca batinom

Vigesimo octavo: Relectum est memoriale illud, quod per incolas Czericsienses anno praeterlapso Excelsae commissioni contra eundem dominum baronem Bernyakovics

qua praevie perceptorem comitatensem introporrectum fuerat, et super ejusdem meriti investitagione determinatio quoque puncto 11-mo actorum generalis congregationis sub 15-ta Augusti ejusdem anni Vukovarini celebratae subsecuta est. In cujus revisione confrontato etiam libello contributionali cum extradatis Comitatus evenit, quod dictus dominus Bernyakovics improvise et false per eosdem Czericsienses insimulatus fuerit, quod quampiam lignorum bonificationem eisdem subtraxisset, non bonificasset. Ob cujusmodi falsam contra eaudem criminationem et insimulationem licet majorem poenam promeriti fuisset, condonante nihilominus eodem dom. barone cuilibet eorum subscriptis videlicet in memoriali judici et jurato, ob falsam eandem accusationem 12 baculi sunt inflicti.

606.

Zaključak županije o visini dnevnica za pandure koji su hvatali bjegunce iz redova Trenkove vojske

Vigesimo nono: Erga instantiam domini locumtenentis comitatensis, qui tenore specificationis introporrectae in admanuatione profugorum Trenkianorum una cum assumptis ad latus panduronibus diversis vicibus 11 dies insumpsisset, diurna totidem dierum facientem pro parte sui a 1 flor. computando 11 flor., pro parte vero panduronum a 15 den., 3 flor. 10 den. ex remuneratione pro iisdem desertoribus soluta exolvenda resolvuntur.

Lectum et publicatum per Mich. Cseh, incl. Comitatus Syrmiensis juratum ordin. notarium, manu propria.

Ilok, 28. rujna 1750.
Mala županijska skupština

Anno 1750. die 28-va Septembris Illokini Comitatui Syrmiensi adjacente, sub praesidio perillustris et generosi dom. Stephani Jancso ejusdem Comitatus ordinarii vicecomitis, praesentibus a potiori dominis magistratualibus officialibus in celebrata particulari dicti Comitatus congregatione acta sunt sequentia:

610.

Nalog Marije Terezije koji se odnosi na ranije upućenu predstavku županije glede naseljavanja stanovništva na prostoru vlastelinstva Ruma i pozivanja pravoslavnog svećenika: kraljica traži podatke o broju pravoslavnih, odnosno katočkih vjernika na prostoru vlastelinstva te da li postoje rimokatolička crkva i župnik

Primo: Lectum est benignum Suae Majestatis sacratissimae sub dato 17-mae recenter elapsi mensis Augusti emanatum mandatum complectens: altefatae Suae Majestati medio Excelsi consilii regii locumtenentialis repraesentatum extitisse: quod illustrissimus dom. liber baro Marcus Alexander de Pejacsevics Comitatus hujus supremi comitis officii

administrator possessionem suam Ruma Comitatui huic ingremiatum, antea schismaticis impopulatam, hujusque ritus ecclesia et parocho provisam, successive ex Hungaris, Germanis et Illyris hominibus impopulando et ampliando, his recenter evolutis diebus illuc etiam Mitroviczensem prothopopam evocando, non solum pro hujus ac duorum adhuc poparum /312/ residentia, verum etiam altera nova schismatica ecclesia struendi requisitum fundum excindi et designari curaverit, pro horumque structurae juvamine proventus ejusdem loci nundinales per aliquot annos pendendos cesserit. Quorum intuitu benigne committeretur, quatenus Universitas super iis antelatum illustrissimum dom. baronem constitueret, ab eodemque qua de causa ea, quae praevio modo exponuntur fecerit, et ordinaverit, rationem facti exigeret, ac insuper quis numerus ibidem incolarum schismaticorum? Quis item Romano-catholicorum existat? Num denique praefatus locus Romano-catholica ecclesia et parocho provisus sit? Suae Majestatis genuinam submitteret informationem. Cujusmodi benignae Caesareo-Regiae menti, ut homagialiter satisfiat, absente in praesentiarum e gremio Comitatus praefato illustrissimo dom. barone supremi comitis officii administratore, cum communicatione ejusdem benigni mandati eidem scribendum concludi, quatenus ibidem deductae Suae Majestatis sacratissimae dispositioni satisfaceret, ac insuper, ut desideratus in praefato loco existentium schismaticorum et Romano-catholicorum hominum numerus resciri et eidem Suae Majestati transmitti valeat, dominos ordin. Zaborszky et vice judicem nobilium Szatthmary pro eorundem conscriptione exmitti.

611.

Nalog Ugarskog namjesničkog vijeća da se namire za isplaćene odštete i naplaćena podavanja ubuduće marljivije izdaju. Nadalje, potrebno je da se izgredi vojske, ako se dogode, isprave, a obavijest o tome proslijediti pokrajinskom povjereniku

Secundo: Lectum est Excelsi consilii regii locumtenentialis die 8-va Junii anni delabentis transmissum intimatum in eo, quatenus ne quietantiae militarium super diversis praestationibus datae, uti et interventorum per eosdem excessuum bonificatio, ob tardiorem commissariatici exhibitionem, quemadmodum saepius contingeret in computibus commissariaticis rejiciantur et ex hinc contribuentes innocue damnum patiantur, Universitas sedulo disponat, ut in futurum omnes similes quietantiae, quae primitus ineundum computum spectant, tempestive per eos, quorum interest, accurate semper congerantur, ac per deputatos ad computum exmittendos sub poena praeclusi ibidem referantur, et producantur. Ita et quivis militarium excessus toties quoties acciderint et seu medio tempore complanentur, seu non, tempestive provincialis commissariatus officio pro adingenda talium complanatione et respective habenda illorum, qui jam adjustati essent, notitia repraesentur. Cujusmodi dispositioni quemadmodum hactenus ita deinceps etiam satisfiet.

612.

Nalog Ugarskog namjesničkog vijeća da županije pomogne pukovniku Slavonskog bataljuna Budayu, ne samo u organizaciji novačenja pitomaca već i u gotovu novcu te smještajem

Tertio: Lectum est ejusdem Excelsi consilii regii sub 30-ma ejusdem mensis Junii expeditum intimatum innuens, ut phalangis /313/ Sclavonicae domino tribuno Baday recenter Caesareo-Regia benignitate concreditae commendantis hi quoque Comitatus non modo instituendam ex Illyrica natione, adeoque Hungaris, Germanis exceptis collectationem in gremio sui admittat, sed et iisdem alioquin parato aere victitaturis ad instar conductorum legionum pedestrium Hungaricarum gratuitum tectum et focum, nec non pro exigentia omnem necessariam assitentiam praebeat. Cujus tenoribus in eorundem hucce adventu Comitatus semet conformabit.

613.

Nalog Ugarskog namjesničkog vijeća da se pokrajinski povjerenik treba pozvati na dvomjesečni obračun radi isplata odštete za štetu koju počini vojska

Quarto: Lectum est saepefati Excelsi consilii regii de dato eodem intimatum, quo mediante reflexe ad benigni regulamenti militaris punctum 2-dum et 10-mum disponitur, ut provincialis commissarius cum interventu Bellici quoque fine majoris obtinendae pro interventis militarium excessibus bonificationis etiam ad bimestrales computus invitetur et pro meliori ipsi quoque injuriati locorum incolae, ne videlicet istis absentibus a parte militarium quid pro quo obtrudi per aversionem valeat, ac etiam uberius declarandorum declarationis et obtinendae condignae bonificationis causa ad eosdem computus advocentur. Neque secus, ut bimestrales computus una cum excessuum sive complanatorum, sive non complanatorum specifica connotatione eidem provinciali commissario terminato mox computu transmittantur. Quo in merito in quantum hactenus intermissum extitisset, deinceps observandum erit.

614.

Nalog Ugarskog namjesničkog vijeća kojim potiče županiju da se naplate porezni zaostaci

Quinto: Lectum est pariter Excelsi consilii regii die 30-ma recenter effluxi mensis Julii emanatum intimatum, significans, adimplevisse Comitatum istum Suae Majestatis benignam mentem in eo, quod in deducendis restantiis et persolvendo praeteritorum sex hybernalium mensium quanto contributionali omnem solicitam pro homagiali devotione sua impenderit operam, ultro hortando, ut imposterum etiam pro laudabili suo zelo omnem conatum eo convertere satagat, quo currens quantum contributionale una cum restantiis, qua adhucdum adessent, de tempore in tempus rite deducatur.

615.

Nalog Ugarskog namjesničkog vijeća kojim se nalaže da se popis uhićenih bjegunaca iz bivšee Trenkove pukovnije dostavi Vijeću. Također, neka kotarski suci popišu one bjegunce koji su se vratili u Slavonski bataljun

Sexto: Lectum ultronee est ejusdem Excelsi consilii regii intimatum de 30-ma suprafati mensis Julii transcriptum cujus continentiis strictim committeretur, ut jam

ante integrum annum postulata desertorum militum e legione antehac Trenkiana, vel phalange inde subsequenter formata in Comitatu hoc interceptorum connotatio, quam celerime eidem Excelso consilio transmittatur, una vero disponatur, ut ii, qui post formatam ex dicta legione phalangem aufugerunt, eidem phalangi confestim restituantur ordinari proinde ut ejusmodi connotatio per dominos processuales judices nobilium indilate assumatur et Universitati fine transmissionis quantocyus referatur.

616.

Odluka Marije Terezije o povećanju plaće Pavla Balaše, ravnatelja Pokrajinskog povjerenstva, za 11 forinti i 26 krajcara godišnje

Septimo: Lectum est tandem repetiti Excelsi consilii regii sub dato diei 26-ta modo transacti mensis Augusti expeditum, in quo significaretur, Suam Majestatem sacratissimam benigne resolvisse, ut salarium excellentissimi dom. comitis provincialis commissariatus directoris ex ratione laborum per Comitatuum horum reincorporationem auctorum a proportione aliorum regni comitatuum augeatur, a proportioneque summae contributionalis Comitatui huic ad rationem praeattacti salarii flor. 11, crucif. 26. annue solvendos obtigisse, /314/ id ipsumque eo fine intimati, quatenus praespecificatam summam Comitatus hicce mox repartiatur et ut eadem statuto tempore rite suo loco administretur, illico disponat. Committi proinde domino generali cassae perceptori, ut dispositionem hancce quotannis adimpleat.

617.

Zahvala Pavla Balaše, ravnatelja Pokrajinskog povjerenstva, na povišici plaće

Octavo: Lectae sunt literae suprafati excellentissimi dom. comitis provincialis commissariatus directoris domini Pauli Balassa Posonio die 1-ma currentis datae, queis Universitatis hujus in se propensionem, quam oblatione annuorum 150 flor. ex congregatione Illokiensi ad diem 15-tam Junii anni currentis celebrata literis suis contestata est, semet debito gratitudinis officio recolere notificaret, declararetque, quoniam Suae Majestati benigne visum fuisset, ut titulo laborum praefato ejusdem officio adnexorum, hic quoque Comitatus a proportione reliquorum regni comitatuum uti praecedenti puncto deductum est ad ejusdem salarium concurrendum haberet, id vero praespecificata oblatione longe minus esset, praevium Universitatis in se affectum condigne in acceptis referendo tanti facere, ac si in effectu oblati particeps redditus fuisset.

618.

Odluka Ugarske dvorske kancelarije o naplati carine nad imovinom onih koji prelaze iz Osmanskog Carstva preko Save

Nono:Lectae sunt literae Excelsae camerae Aulico-Hungaricae sub 23-tia praefati mensis Julii Posonio exaratae, quarum contextu ad literas Universitatis sub 15-ta Junii intutiu ex Turcico transmigrantium et hicce incolatum assummentium liberi et citra desumptionem

tricesimalem per Savum transitus impertiendi sibi scriptas replicaret, jam cameraliter dispositum esse, ut ab ejusmodi transmigrantium rebus, in quantum eae pro propria eorundem oeconomia necessaria et non pro quaestu esse comperientur in locum antehac desummi solitae integrae tricesimae, posthac media tantummodo tricesima exigatur.

619.

Odgovor županije barunu Czerkiczyju, pokrajinskom povjereniku, o slučaju oklevetanog iločkog suca da je pomagao u bijegu stanovitom vojniku iz Slavonskog bataljuna

Decimo: Lectae sunt literae domini provincialis districtus hujus commissarii baronis Czerkiczy sub 29-na Junii scriptae, quibus ad literas Universitatis sub 15-ta ejusdem mensis Junii sibi exaratas respondendo rescriberet: se in eo futurum, ut negotium judicis Illokiensis in desertatione certi militis ex phalange Sclavonica interessentiae insimulati, modalitate benigno mandato regio in generali congregatione ad praefatam diem 15-tam junii celebrata perlecto contenta quantocyus assummi valeat.

620.

Ponovno je upućena predstavka Ugarskom namjesničkom vijeću s molbom da se s prostora županije ukloni Baranyjeva pukovnija

Undecimo: Quandoquidem ad repraesentationem Universitatis ultimatum ex praecedente generali congregatione intuitu amotionis e gremio Comitatus istius legionis Baranyaianae status et aggregatorum officialium, nec non mediae centuriae Niczkianae Excelso consilio regio submissam ab eodem in praesentiarum nihil appulisset, eidem rursus scribendum erit, ut vergente jamjam in finem anno militari, ingruente vero novo novam pariter militiae /315/ in gremio Comitatus dislocationem exigente, ut in eo Universitas semet dirigere valeat, postulato conformiter rescribere dignaretur.

Lectum et publicatum per Mich. Cseh, incl. Comitatus Syrmiensis juratum ordin. notarium, manu propria.

Vukovar, 29. listopada 1750.
Mala županijska skupština

Anno 1750. die 29-na Octobris Vukovarini Comitatui Syrmiensi adjacente sub praesidio perillustris et generosi dom. Stephani Jancso ejusdem Comitatus ordinarii vicecomitis, praesentibus cunctis magistratualibus officialibus, celebrata est particularis dicti Comitatus congregatio, in qua acta sunt sequentia:

621.

Nalog Marije Terezije, vezan uz županijsku predstavku da Petar Meatović iz Neradina bude oslobođen od plaćanja kontribucije šest godina, kojim nalaže da isti bude oslobođen od plaćanja kontribucije tijekom dvije godine

Primo: Lectum est benignum Suae Majestatis sacratissimae de dato 3-tiae mensis Julii anni currentis emanatum mandatum, tenore cujus erga humillimam Universitatis istius ex generali ad diem 15-tam Junii anni pariter delabentis celebrata congregatione puncto 6-to factam repraesentationem ibidem insertus Petrus Meatovics incola Neradiensis ex rationibus eotum adductis non quidem per sex annos per Universitatem projectatos, ast duntaxat duos ab onere contributionali immunitatur, ejusdemque obtingentia reliquis contribuentibus imponenda admittitur ordinari proinde ut dominus processualis judex nobilium Zaborszky judicem pagi Neradin admoneat, ne a praefato Petro Meatovics per subsequos duos annos militares quampiam exigat contributionem, qui alioquin in captivitate Tripolitana existens postremam Comitatus conscriptionem ingressus non fuisset, neque consequenter ad eundem quidpiam per Comitatum repartitum extitisset.

622.

Nalog Marije Terezije kojim traži obrazloženje zbog čega je barun Marko Pejačević stanovnike mjesta Jelenci najprije protjerao, a zatim bacio u tamnicu, kako je to u svojoj žalbi kraljici izložio arhiepiskop. Kraljica traži da joj se dostavi izjava Pejačevića te spisi vlastelinskog suda vezani uz ovaj predmet

Secundo: Lectum pariter est benignum altefatae Suae Majestatis mandatum die 1-ma currentis mensis Octobris expeditum, innuens Suae Majestati per Graeci ritus non unitorum archi-episcopum, mediante eidem mandato annexorum, quaerulose repraesentatum extitisse, qualiter per dominii terrestralis illustrissimi quippe dom. baronis Marci Alexandri de Pejacsevics Comitatus hujus supremi comitis officii administratoris ordinationem, homines et subditi ejusdem Graeci ritus non uniti e loco Jelencze Comitatui huic ingremiato et ad praefati illustrissimi dom. baronis Rumense dominium spectante, violenter expulsi, successive etiam inarestati et ad carceres conjecti fuissent, committeretur proinde, ut quoniam impopulationem harum signanter desolatarum regni partium promovere omnimode curandum foret, et tum hoc, cum etiam ne per terrestres dominos nimia in subditos saevities exerceatur, positivis regni legibus praecautum haberetur, antelati loci Jelencze terrestrem dominum praefatum scilicet illustrissimum dom. baronem supremi comitis officii administratorem super omnibus et singulis, in praeannexis memorialibus expositis quaerimoniarum punctis, an nimirum? Quove ex capitae, ac motivo haec facta fuerint Universitas construeret, atque taliter genuinam Suae /316/ Majestati demisse et proximius submitteret informationem. De reliquo autem omnem ulteriorem viam facti inhibendo, quo inarestati etiam dicti loci incolae, stante praeexpositorum veritate interea quoque libere dimittantur, apud memoratum dominum terrestrem ordinaret. Cujusmodi mandato una cum annexis per dominum ordin. vicecomitem cum antelato illustrissimo dom. barone jam hactenus communicato existente. Quoniam ex ejusdem replica et celebratae dictorum Jelenczensium Sedis dominalis actis hucce relatis ultro elucesceret, antelatam ex loco Jelencze ad alium vicinum ejusdem dominii pagum Krallyevcze incolarum translationem exigente publica ratione legaliter ac licite institutam fuisse, sed neque vel in minimo per dominium in praedictos subditos saevitium esse, ast pro demerito per Sedem dominalem juste et in conformitate legum eosdem punitos extitisse, ex eo conformem

quoque Suae Majestati informationem, annexis ad eandem Sedis etiam dominalis actis, replicaque illustrissimi dom. baronis, humillime transmittendam et insuper quandoquidem fatus metropolita docentibus iisdem Sedis dominalis actis confusioni intra dominium et subditos, sed et facile evenibili majori intra plebem tumultui calcar et ansam praebuerit, condignam repraehensionem et a similibus ejusdem inhibitionem, in quantum vero praeannexis memorialibus suis etiam fidedignitatem Comitatus rellicare annixus fuisset, superinde ex eodem metropolita competentem satisfactionem demisse exorandam decerni.

623.

Nalog Marije Terezije da joj se što prije pošalje izvješće o tegobama koje je njoj iznio pravoslavni arhiepiskop i metropolit

Tertio: Lectum ultronee est altefatae Suae Majestatis sacratissimae die 2-da currentis transmissum benignum mandatum, quo mediante clementer rescribetur: adhuc sub 15-ta praeteriti mensis Junii penes transmissionem gravaminum per Graeci ritus non uniti archi-episcopum et metropolitam Suae Majestati demisse porrectorum, capiendas superinde atque eidem Suae Majestati submittendas informationes Universitati huic benigne commissas esse, quae tamen nec ad praesens perceptae extiterunt. Proinde memoratis Graeci ritus hominibus ponendant eatenus medelam continuo exorantibus Universitati clementer demandatur, ut desideratam modo praevio informationem Universitas quo celerius submittat. Ad quod humillime rescribendum concluditur: allegatum mandatum et gravamina hucce neutiquam appulisse.

624.

Nalog Ugarskog namjesničkog vijeća o kraljičinoj odluci kojom su određene nagrade za hvatanje vojnih bjegunaca iz Trenkove pukovnije

Quarto: Lectum est Excelsi consilii regii locumtenentialis intimatum sub die 26-ta proxime praeteriti mensis Septembris expeditum, in cujus priori membro compraehenderetur Suam Majestatem fine alacrioris profugorum militum antea legionis /317/ Trenkianae interceptionis sub 22-da ejusdem mensis Septembris clementer resolvisse, ut ejusmodi profugos milites intercipientes incolae pro singulo intercepto milite remunerationem unius aurei obtineant, hancque benignam resolutionem pro notitia incolarum per Comitatum publicandam venire. In secundo vero membro committeretur, ut pridem postulata interceptorum in gremio hujusce Comitatus de praefata legione Trenkiana militum desertorum connotatio eidem Excelso consilio tandem submittatur. Quoad primum membrum ordinari: ut per dominos processuales idipsum illico publicetur. Quoad secundum vero denuo et jam tertia vice committi, ut eandem connotationem domini ordin. et vicejudices nobilium quo ocyus appromptent et pro transmissione consignent.

625.

Odgovor Marka Aleksandra Pejačevića na kraljičin zahtjev da joj se dostave podaci o broju katolika i broju pravoslavaca na vlastelinstvu Ruma

Quinto: Lecta est replica illustrissimi dom. baronis Marci Alexandri de Pejacsevics officii supremi comitis administratoris de dato Veröcze die 7-ma currentis in merito priori particulari Comitatus hujus ad diem 28-vam Septembris celebrata congregatione puncto 1-mo inserto exarata. Cujus expositione taliter, uti deductum haberetur subsistente, pariformiter cum annexa specificatione Rumensium incolarum tam catholicorum, quam schismaticorum Suae Majestati submitteretur informatio, eidemque inseretur exerrasse Excelso consilio regio et consequenter Suae Majestati incommodum repraesentantem. Ut quis scilicet male fundatum contexendo delationem dicti domini baronis integritati hac in parte nocitum iri pergebat.

626.

Obavijest Ljudevita Erdödyja, banskog namjesnika, da je carina za pšenicu koja se izvozi u Štajersku vraćena na vrijednost od prije 1748.

Sexto: Lectae sunt literae excellentissimi et illustrissimi dom. comitis Ludovici Erdödy de Monyorokerek regnorum Dalmatiae, Croatiae et Sclavoniae Banalis locumtenentis una cum acclusa copialiter Suae Majestatis benigna resolutione sub 15-ta proxime praeteriti mensis Septembris emanata, Jaszka die 29-na ejusdem mensis Septembris exarata, ubi innueretur: Vectigal frumenti ad Styriam exportari soliti ad normam ante annum 1748. observatam per Suam Majestatem restrictum esse, idipsumque ea ratione intimatum extitisse, quatenus hoc et id fine facilitandae frumenti evectionis in hoc quoque Comitatu publicaretur. Dominorum proinde processualium judicum nobilium cura erit resolutionem hancce in gremio Comitatu publicare.

627.

Zahtjev generala Peisruga, zapovjednika topništva, da se bjegunci iz bivše Trenkove pukovnije, a sada pripadnici Budayeve pukovnije, pohvataju, i budu vraćeni u pukovniju

Septimo: Lectae sunt literae excellentissimi dom. generalis rei tormentariae et armorum Caesareo-Regiorum in Sclavonia praefecti comitis a Peiszrug sub 14-ta currentis Eszekino datae, queis desideraret, ut profugi milites antea legionis Trenkianae jam phalangis Budayanae, quorum alioquin specificatio jam hactenus transmissa est, et iisdem etiam literis annexa haberetur, intercipiantur et phalangi restituantur, eorundem vero connotatio vigore Suae Majestatis dispositionis eidem quoque per Comitatum communicetur. Ad quas rescribendum erit in eo futurum proxime Comitatum, ut ejusdem desiderio satisfiat.

628.

Zahtjev baruna Kristijana Helfreicha, zapovjednika Petrovaradinske tvrđave, da se dvojica graničara koje je županijska vojska uhitila zbog zlodjela i zatočila, ponovo ispitaju. Za to je zadužen plemićiki podsudac Mirko Wamosy

Octavo: Lectae sunt literae domini generalis campi mareschalli locumtenentis et praesidii Petro-varadiensis commendantis baronis ab Helfreich 20-ma currentis

exaratae, quarum contextu certos duos militares confiniarios per milites comitatenses ob maleficium interceptos et ad carceres magistratuales deductos, tanquam juris /318/ sui repeteret ordinari: ut dominus vicejudex nobilium Wamosy solitam super eorundem delictis inquisitionem et testium fassionem peragat et sic praefato domino generali cum requisitione impertiendae ex iisdem satisfactionis, ac damni per eosdem causati refusionis iidem militares transmittantur.

629.

Obrazloženje razreza ogrjevnih drva za Petrovaradinsku tvrđavu za 1750. / 1751.

Nono: Elaborata est pro anno militari proxime ingruente 1750/51. lignorum focalium praesidiariorum Petro-varadiensium vigore de- et assignationis commissariaticae repartitio, secundum quam loca et possessiones Comitatus pro inchoatione devectionis ibidem inserta quantitatis per dominos processuales judices nobilium illico admonebuntur.

630.

Odredba o utvrđivanju razreza kontribucije i županijske blagajne za 1750. / 1751., koji se treba ustaliti na razini prijašnjeg razreza za 1748. / 1749.

Decimo: Quemadmodum pro anno militari actu decurrente repartitio quanti contributionalis et cassae domesticae juxta extradatum anni praeteriti militaris 1748/49. occasione actorum congregationis Illokiensis sub 23-tua Aprilis anni currentis celebratae puncto 17-mo stabilita extiterat, ita siquidem eadem repartitio nullam exigeret modificationem pro anno quoque militari proxime ingruente 1750/51. rursus stabilitur, igitur ad continentias ejusdem dominus generalis cassae perceptor incassationem utriusque quanti pro affuturo eodem anno instituturus est.

Lectum et publicatum per Mich. Cseh, incl. Comitatus Syrmiensis juratum ordin. notarium, manu propria.

Vukovar, 4. veljače 1751.
Mala županijska skupština

Anno Domini 1751. die 4-ta Februarii Vukovarini, Comitatui Syrmiensi adjacente, sub praesidio perillustris et generosi dom. Stephani Jancso ejusdem Comitatus ordinarii vicecomitis, praesentibus cunctis magistratualibus celebrata est particularis ejusdem Comitatus congregatio, qua occasione acta sunt sequentia:

632. /!/

Nalog Marije Terezije kojom obavještava županiju o predstavci koju je njoj bio uputio barun Kristijan Helfreich, zapovjednik Petrovaradinske pješačke pukovnije, sa zahtjevom da se dvojica pripadnika njegove pukovnije, koji su zbog prekršaja bili uhićeni u županiji i osuđe-

ni na javne radove, oslobode i vrate iz županije. Kraljica stoga traži da, ako ne postoji prepreka, budu vraćeni pod vojnu nadležnost. U nastavku je navedeno obrazloženje županije

Primo: Lectum est benignum Suae Majestatis sacratissimae Caesareo-Regiae sub 27-ma Novembris anni recenter praeteriti 1750. emanatum mandatum, innuens: per dominum campi mareschalli locumtenentem et legionis Petrovaradiensis pedestris ordinis Sclavonicae constitutum tribunum baronem ab Helfreich Suae Majestati quaerulose repraesentatum extitisse: quod duo /319/ gregarii milites sub eadem legione servientes, in Comitatu isto ubi eos deliquisse praetenditur, non ita pridem aresto provinciali affecti et ad locum Illok deducti fuerint, ibidemque ad labores publicos in compedibus subeundos adstringantur, eorum porro captivorum restitutio ex parte provinciali detrectetur, ejusdemque contextu demandaretur, quatenus siquidem neo-formatis confiniariis legionibus eadem cum veteranis una privilegia et jurisdictionem, eadem Sua Majestas benigne concesseret, atque adeo etiam ejusmodi deliquentes confiniarii militare forum respicerent, si et in quantum nihil fundati obstet, praeattacti Illokini detenti milites jurisdictioni militari indilate restituantur. Porro genuina et circumstantialis circa praemissam quaerimoniam et signanter difficultatam resignationem Suae Majestati informatio submittaturn. In reliquo autem ne militaribus praerogativis ex parte provinciali quoquo modo praejudicetur, per Universitatem istam debite curetur. Ad queis rescribendum decernitur: supervacaneam fuisse memorati domini generalis eatenus querelam, siquidem licet exemplo ejusdem legionis quae non ita pridem hominem provincialem Comitatus hujus Mitroviczii per auditoriatum suum in jus atraxit et convicit, iidem deliquentes tanquam in Comitatu isto malum perpetrantes isthic judicari potuissent, attamen erga unicam duntaxat ejusdem domini generalis literatoriam requisitionem in particulari congregatione die 29-na Octobris anni nunc praeteriti puncto 8-vo lectam, jam uno mense prius emanationis antelati benigni mandati cum spe haud amplius suppeditandi per eosdem militares Comitatui similis exempli, memorati captivi, docentibus ejusdem congregationis actis statui militari restituti sunt.

633.

Nalog Marije Terezije u kojoj se osvrće na dužnost županije da dostavlja drva neophodna za utvrđivanje Petrovaradinske tvrđe i molbu županije da se umanji ta njezina obveza. Kraljica dopušta umanjenje godišnje količine

Secundo: Lectum est pariter benignum altefatae Suae Majestatis mandatum die 29-na Decembri anni praeattacti expeditum, quo mediante reflecteretur Universitas ad praestationem lignorum lateritiorum ad praesidii Petrovaradiensis fortificationem necessariorum, quoad quantitatem, qualitatem et pretium adhuc anno praeterito 1749. per Excelsum consilium locumtenentiale intimatorum. Quo in merito conformitate actorum congregationis sub 13-ma Octobris anni praeappositi 1749. Illokini celebratae puncti 6-ti humillime interpellabitur Sua Majestas, quatenus ex rationibus eotum allegatis et nunc quoque reiterandis, alioquin satis oneratam plebem istam a difficillima illa attactorum lignorum praestatione clementer eximere. Si porro id ipsum fieri nequiret, ad minus praestationem totalis eorundem lignorum annuae quantitatis ad

ambo praesidia, Eszekiense nempe et Petrovaradiense necessariae orgiarum scilicet 2300 sessionibus horum trium comitatuum concentrare ac demum ratam per Comitatum hunc praestandam currenti pretio per ibidem attactum Ruska exolvi curare clementer dignaretur.

634.

Obavijest Ugarskog namjesničkog vijeća da je naplaćena šteta počinjena u izgredu od strane konjanika iz pukovnije Barany na posjedu Trpinja

Tertio: Lectum est Excelsi consilii regii de dato 11-mae proxime praeteriti mensis Januarii transmissum intimatum, cujus contextu notificaretur: Excessu illo, quem equestris legio Baranyaiana ob equum in possessione Terpinya Comitatui huic ingremiata per gregarium militem commisisse incasabatur, penitius et combinatis juratis inquisitionibus accuratius expenso, idem Excelsum consilium comperivisse, incusatum militem /320/ ad praecavendum detrimentum equi sui praecise in defectu versatum culpa vacare, unde praetensum excessum pro tali agnosci nequire, atque adeo exoperandae eatenus alicujus bonificationis justum argumentum non succurrere.

635.

Nalog Ugarskog namjesničkog vijeća o poteškoći dovoza ogrjevnih drva za posade u tvrđama u Osijeku i Petrovaradinu riječnim putem. Stoga je kraljica naložila vrhovnom zapovjedniku mornarice da odredi prijevoz lađama kao besplatnu obvezu stanovnika

Quarto: Lectum est ejusdem Excelsi consilii regii sub die 14-ta attacti mensis Januarii expeditum intimatum complectens: difficultate illa, quod pro devectione lignorum focalium pro praesidiaria militia Eszekinum et Petrovaradinum hactenus fieri solitae naves, quae sub gubernio Sclavonico semper gratis praebentur, pontium locumtenens citra assignationem Belli commissarii praestare nolit, Suae Majestati repraesentata existente. Eandem Suam Majestatem Caesareo-Regiam supremo rei nauticae officio sua via clementer commisisse, ut circa continuandam ejusmodi navium hactenus in praevium finem gratuitam praestationem congruos ordines ad locum debitum transmittat, ita tamen, ut eaedem naves post usum earum, uti hactenus, ita imposterum semper eidem officio rite restituantur. Quod ipsum pro notitia ejusmodi navibus in devectione lignorum praesidiariorum uti volentium incolarum comitatensium, domini ordin. et vice judices nobilium publicabunt.

636.

Nalog Ugarskog namjesničkog vijeća koji se odnosi na obvezu dostave ogrjevnih drva i drva za utvrđivanje Petrovaradinske tvrđe, sadržan u 2. zaključku ove sjednice

Quinto: Lectum est memorati Excelsi consilii regii intimatum sub dato 26-tae ejusdem mensis Januarii emanatum, conformitate benigni mandati regii superius

puncto 2-do mentionati, praestationem lignorum focalium, lateritiorum ad praesidium Petrovaradiense pro praeteritis annis intermissam adingens. Quo in merito eodem puncto 2-do jam dispositum habetur.

637.

Poziv Ljudevita Erdödya, banskog namjesnika, da Srijemska županija pošalje svoje predstavnike na zasjedanje Sabora koje će se održati 25. siječnja 1751. u Zagrebu. Također ih poziva da predstavnici iznesu svoje tegobe i zahtjeve za zasjedanje Ugarskog sabora, koje će se održati 18. travnja 1751.

Sexto: Lectae sunt literae excellentissimi dom. comitis Ludovici Erdödy de Monyorokerek locumtenentis Banalis die 17-ma praefati mensis Januarii Zagrabiae exaratae, ad praefixam pro die 25-tae currentis ibidem celebrandam generalem dominorum Statuum et Ordinum regnorum Dalmatiae, Croatiae et Sclavoniae congregationem invitatoria. In qua quoniam inter reliqua ablegatorum quoque ad futuram regni Hungariae diaetam, ad diem 18-am affuturi mensis Aprilis praefixam exmissio ac gravaminum, postulatorumque elucubratio, perhibentibus iisdem intimatorio, invitatoriis, pertractanda veniret. Ad exigentiam etiam illustrissimi dom. baronis Comitatus hujus supremi comitis officii administratoris literarum Universitati isti sub 1-ma currentis Veröcze datarum, ad dictam generalem dominorum Statuum et Ordinum congressum dominos Michaelem Cseh ordin. notarium et Josephum Demkovics cameralium partium harum fiscalem deputari. In eo principaliter adlaboraturos, ut ex Comitatu quoque isto ad praefatam regni diaetam ablegatio exmitti posset. Quod siquidem /321/ effectuandum speraretur, necessarium non inveniri, ut in praesentiarum postulata et gravamina Comitatus istius memoratis dominis deputatis consignentur.

Lectum et publicatum per Mich. Cseh, incl. Comitatus Syrmiensis juratum ordin. notarium, manu propria.

Tvrđa u Iloku, 2. travnja 1751.
Velika županijska skupština

Anno 1751. die 2-da mensis Aprilis in arce Illok Comitatui Syrmiensi adjacente, sub praesidio perillustris et generosi dom. Stephano Jancso ejusdem Comitatus ordinarii vicecomitis, praesentibus cunctis magistratualibus officialibus, illustrissimo item et reverend. dom. Nicolao Givovics Dei et Apostolicae sedis gratia episcopi Anemuriensi, coadjutore episcopi Syrmiensis ac almae cathedralis ecclesiae Quinque-Ecclesiensis praeposito majore, spectabili item et generoso dom. Paulo de Paszardy cameralium per Syrmium et Sclavoniam administratore, magnifico dom. et barone Francisco de Bernyakovics dominii Illok aeque administratore, Jacobo Antonio Pöhr sacri Romani imperii equite de Rosenthall dominii Vukovar plenipotentiario, Michaele Praunrasch Sembliensis et Paulo Heim Rumensis dominiorum provisoribus, denique Paulo Nenadovics illustrissimi dom.

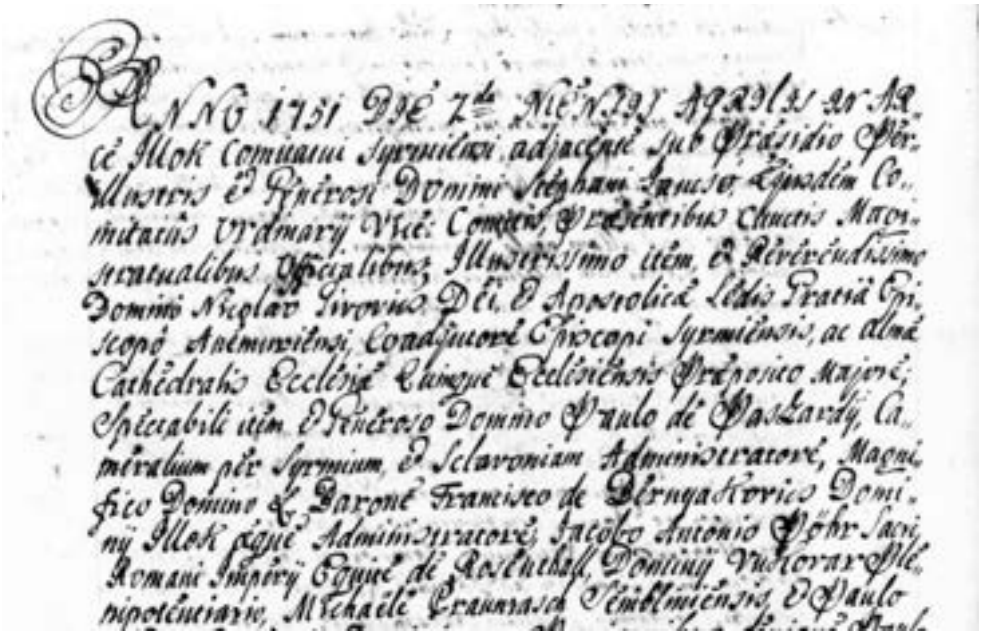

Početak zapisnika generalne skupštine Srijemske županije 1751. g.

metropolitae exmisso, occasione quippe generalis antelati Comitatus Syrmiensis congregatione acta et conclusa sunt sequentia:

639.

Nalog Marije Terezije koji se odnosi na molbu županije za smanjenje tereta dostave drva za ogrjev i utvđivanje tvrđe u Petrovaradinu. Kraljica smatra kako je povjerenstvo već obrazložilo i odredilo navedenu količinu

Primo: Lectum est benignum Suae Majestatis sacratissimae sub die 2-da nunc effluxi mensis Martii emanatum mandatum, tenore cujus non obstantibus rationibus et motivis sub 4-ta Februarii anni currentis Suae Majestati humillime substratis, impracticabilitatem praestationis lignorum pro exurendis tegulis ad praesidium Petrovaradiense ordinatis huicce Comitatui adrepartitorum complectentibus, rescriberetur: altefatam Suam Majestatem prioribus benignis suis dispositionibus quoad istiusmodi lignorum ex parte etiam Comitatus hujus praestationem ulterius quoque clementer insistere, nihilominus tamen, ut quoad ipsam praevia repraesentatione postulatam proprotionem et aequalitatem /322/ praestationis dictorum lignorum cum reliquis duobus Veröczensi et Posegano comitatibus oportuna agi queant, individualem eorundem lignorum repartitionem submittendam venire. Quae individualis videlicet super annuis 1500 orgias quam annuis in concreto et restantibus 3250 orgias secundum de- et assignationem commissariaticam efficientibus repartitio, siquidem jam elaborata haberetur, Suae Majestati cum reiteratione instantiae respectu postulatae proportionis

instituendae et currentis eorundem lignorum pretii exolutionis, ex hocce concursu transmittetur.

640.

Nalog Ugarskog namjesničkog vijeća da se od iznosa od 12.000 forinti za odštetu zbog izgreda koje je počinila Trenkova pukovnija, isplate svi stanovnici koji su pretrpjeli neku štetu, a da se o uspješnosti izvijesti Vijeće. Za taj je posao imenovan odbor

Secundo: Lectum est Excelsi consilii regii intimatum sub die 1-ma Decembris anni recenter transacti ad huncce Comitatum Posonio emanatum, cujus tenore, ita jubente Sua Majestate committeretur, quatenus integralis 12000 flor. summa pro compensatione multifariorum excessuum damnorum et expensarum per legionem Trenkianam in hoc quoque Comitatu causatarum cum Comitatu hocce conventa et a Sua Majestate clementer ratihabita, Comitatus hujus incolis utpote injuriatis, ex toto atque adeo citra ullam titulo quampiam ad aquisitionem bonificationis ejusmodi excessuum praetensive habitarum expensarum defalcationem bonificetur, deque horum debita effectuatione Consilium idem genuine informetur. Cujus intimationis contextu, ut parte ex omni satisfieri valeat, ordinatur, ut hoc facto deputati et quidem pro praeside deputationis antelatus dom. cameralium administrator Paulus de Paszardy, ad latus vero ejusdem domini notarius, perceptor, Ferdinandus Bogdanyi ordin. et Emericus Wamosy vicejudex nobilium, ex parte vero dominiorum memoratus dom. dominii Illok administrator, ac dominii Sembliensis provisor, observata proportione perpessorum excessuum, damnorum et expensarum dictam 12000 flor. summam ad dominia, locaque individualia eosdem excessus et damna perpessa repartiantur. Neque secus ex cassa domestica factas quaspiam expensas, nonnullorumque dominiorum ad eandem cassam formatas praetensiones investigent, iisdemque pro legitimis adinventis fundos exolutioni et cassae indemnisationi capaces et suffecturos adinveniant et elaborent, relationem ad crastinam sessionem facturi.

641.

Nalog Ugarskog namjesničkog vijeća kojim, vezano uz uvođenje naplate ratnog poreza od deset pravoslavnih manastira, pita da li njihovi stanovnici imaju i druge posjede koji pripadaju zemaljskim gospodarima te da li plaćaju i koliko podavanja?

Tertio: Lectum est ejusdem Consilii regii locumtenentialis de 28-va proxime praeterlapsi mensis Januarii huicce Comitatui sonans et directum intimatum, quo mediante inviaretur Comitatus iste, ut circa decem illa loca monasteriorum Graeci ritus non unitorum populosa, Comitatui huic Syrmiensi ingremiata et ad praestandum pro futuro cassae domesticae subsidium juxta postulatum hujusce Comitatus aeque applicanda uberiorem et magis specificam submitteret informationem: an iidem videlicet incolae praeter fundos ad praefata monasteria spectantes aliorum etiam dominorum terrestrium, /323/ ac signanter quorum, in quali quantitate possideant?

Numve ab his etiam exempti? Vel omnino? Ac quidnam? Quo titulo? Et ad quam cassam hactenus contribuerint? Denique ipsum constitutivum quota per quemlibet hospitem seu incolam praefatorum decem locorum a proportione facultatum, quas possidet, ad dictam cassam domesticam praestandae elaboret et eidem Consilio submittat. Quantum proinde praedeductam petitam informationem concerneret, rescribendum concludi: antelatos subditos potissimum fundos monasteriorum (quos caeteroquin dominium Illok tanquam in meditulio sui existentes revindicandi jam saepius et tunc quoque interposuit reservam) possidere, exiguumque quidem, uti eorundem conscriptio indigitaret, in dominii Illok territorio, praeteraque nuspiam tenere, sed nec ab his quidquam dominio aut cui alteri praestare, pro praeductorum porro monasterialium fundorum usufructuatione praeter decimas frugum et vini, ac praeterea quemlibet hospitem hebdomadatim unius diei operam monasterio suo dare et suppeditare nihil assolitum esse. Quoad vero posterius intimati membrum eidem Consilio communicari habita reflexione, in considerationemque sumpto eo, quod iidem subditi strictiori terreno provisi forent, metuereturque ne majori accedente ad eosdem onere tanquam similium insueti diffugiant et tantillo etiam beneficio per hoc contribuens plebs privetur, judicari dimidium solummodo taxarum capitum et facultatum oneri contributionali subjectae hujus Comitatus plebis eisdem imponi debere, quod ipsum exmittenda memorato Consilio regio nunc elaborata capitum et facultatum, adjunctarumque taxarum extractualis summaria tabella uberius indigitabit.

642.

Zahtjev grofa Gaisrugga, zapovjednika osječke tvrđe, da se popravi poštanska cesta od Osijeka do Vukovara

Quarto: Lectae sunt literae domini generalis rei tormentariae campestris et praesidii Eszekiensis commendantis comiitis a Gaisrugh 27-ma recenter transacti mensis Martii exaratae intuitu instituendae per Comitatum hunc repartitionis viae postalis Eszekino Vukovarinum ducentis, signanter vero ad diversorium Tenyense sitae, ad quas replicandum determinari, quod siquidem actu ingens et haud facile audita aquarum exundatio viam ad lacum praedicto diversorio advicinantem sitam non modo reparari, aut ponte sterni impediret, sed et ipsum quoque accesum prohiberet, alia per Belo-Berdo ducens exigui prorsus considerationemque immerentis deflexis via et postae cursui aliorumque commeationi hactenus etiam deserviens per districtum hujus Comitatus omnino apprime accommodata existat, daturum nihilominus Comitatum hunc operam, ut decrescentibus et practibilitatem admissuris aquis ea quoque ad diversorium sita reparetur. Quod ut eo facilius in effectum deduci valeat, dominus processualis judex nobilium Bogdanyi praevia cum altero domino judice nobilium incl. comitatus Veröczensis Csaskovics eatenus concertatione proximis diebus exibit ad faciem loci ejusdem lacus, compertoque eo, quod lacus idem in territorio districtus hujus existat, effusionem aquarum occulabit ut decrescentibus iisdem respectu adaptationis dictae viae opportuna agi queant.

643.

Izvješće županijskog odbora o stanju županijske blagajne za godine 1747. / 48. i 1748. / 49.

Quinto: Ordinata superiori generali Universistatis hujus ad 15- tam Junii anni praeterlapsi celebrata congregatione pro censurandis perceptoralibus rationibus annorum 1747/8. et 1748/9. deputatio censuratas easdem /330/ per se rationes exhibuit. Quarum ex contextu apparuit imprimis quantum contributionale ordinarium, uti et fortificatorium utriusque anni militaris citra ullas restantias cassis regiis subministratum neque secus quantum cassae domesticae anni antelapsi 1747/8. in flor. 10961 den. 71 7/24 subsistens per assumptionem ad subsequentes immediate rationes in cassa remansorum 3435 flor. 70 9/24 den. ex integro depuratum. In rationibus porro anni 1748/9. ejusdem cassae domesticae consistentis in 10582 flor. 97 7/24 den., in cassa 2725 flor. 11 19/24 den. effective remansos esse. Denique nihil in utriusque anni seu contributionis regiae et fortificatoriae, seu cassae domesticae rationibus praeter legitimas perceptiones et errogationes intercisisse. Horum proinde consideratione acceptatis iisdem utriusque ordinis rationibus ibidem inserti domini perceptores de anno quidem 1747/8. magnificus dom. baro Franciscus Bernyakovics, subsequente vero 1748/9. ejusdem successor dom. Martinus Ebner super rationibus suis absolvuntur et pro absolutis declarantur, desuperque testimoniales extradabuntur, ea tamen respectu domini Martini Ebner interjecta cautela, ut remansos effective in cassa domestica 2725 flor. 11 19/24 den. ad summas anni 1749/50. per se dandas ejusdem cassae domesticae rationes inducere teneatur.

644.

Zaključak županije o iznosima dnevnica za članove županijskog odbora za obrazloženje urbarijalne metode

Sexto: Vigore actorum antelatae generalis congregatione ad diem 15-tam Junii anni praeteriti celebratae ad elaborationem urbariorum in consortio deputationis a parte incl. comitatus Veröczensis eatenus ordinatae Eszekinum exmissi domini hujus Comitatus ordin. notarius Michael Cseh et processualis judex nobilium Ferdinandus Bogdanyi elaboratam ibidem cum adminiculo eorundem urbarialem methodum retulerunt et praesentarunt, quae publice lecta, ruminata ac in nonnullis modificata, tenore clementissimi Suae Majestatis mandati, eidem altefatae Suae Majestati Caesareo-Regiae fine benigne ratificationis exmittetur. Quo in opere siquidem dicti domini deputati extra Comitatum 4 dies insumpsissent, eisdem competentia quoquee diurna domino notario quidem a 4 flor., domino vero judice nobilium a 2 flor. denique ad latus eorundem existentibus duobus militibus singulo a 15 den. resolvuntur, ad praeteriti anni rationes inducenda et acceptanda.

645.

Izvješće poslanika sa sjednice Sabora Kraljevina. Zaključak županije o iznosima njihovih dnevnica

Septimo: Posteaquam erga intimatorio-invitatorias dominorum Statuum et Ordinum regnorum Dalmatiae, Croatiae et Sclavoniae literas, ad generalem eorundem dominorum Statuum et Ordinum pro die 7-ma Septembris anni superioris 1750. Zagrabiae indictam congregationem ex parte hujus Comitatus eidem generali congressu interfuturus praefatus dom. notarius, ex interventa eatenus particulari hujus Comitatus congregatione exmissus fuisset, a reditu ejusdem abinde, prima hacce Comitatus istius generali occurrente /325/ congregatione, actorum in jam fato generali dominorum Statuum et Ordinum congressu interventorum scripto fecit relationem, ad praesentia acta repositam. Pro insumptis porro in eadem ablegatione tribus septimanis seu viginti et una diebus solita a 4 flor. diurna, item pro occasione curruli insumptis 15 flor., neque secus diurna ad latus habiti militis a 15 den. ex cassa Comitatus domestica exolvenda et ad rationes anni praeteriti inducenda et acceptanda determinantur.

646.

Izvješće županijskog bilježnika sa sjednice Sabora Kraljevina. Zaključak županije o iznosu njegovih dnevnica

Octavo: Idem dominus notarius condeputato aeque ex parte Universitatis istius domino Josepho Demkovics cameralium per Syrmium et Sclavoniam fiscale, de sua ex publico interventa ad praefatorum dominorum Statuum et Ordinum regnorum Dalmatiae, Croatiae et Sclavoniae generalem sub die 25-ta proxime praeteriti mensis Februarii celebratam congregationem ablegatione, coram, scripto fecerunt relationem, ex qua appareret ob ingentem et haud facile auditam deciduarum in ipso eorundem itinere nivium copiam et ex harum immediata dissolutione altiorum aquarum confluxum dictos dominos deputatos nonnisi Capronczam in comitatu Crisiensi sitam pervenire potuisse, atque hinc, quae eorundem instructioni cohaerentia fuerant, signanter vero, ut ad proxime imminentem regni Hungariae pro 18-va Aprilis anni currentis indictam diaetam hic quoque Comitatus privatam instituere possit ablegationem disponatur, dictis dominis Statibus et Ordinibus una existentibus abinde scripto transmisisse et tandem 16-ta a motione die domum abinde rediisse, pro quibus sedecim diebus diurna iisdem competentia singulo quippe a 4 flor., militis vero unius ad latus habiti a 15 den. computando, nec absimiliter insumpti pro occasione curruli 17 flor. fine exolutionis resolvuntur, in futuris anni currentis perceptoralibus cassae domesticae rationibus acceptandum.

647.

Dopis Sabora Kraljevina u kojima se izlažu razlozi i primjedbe iznesene na sjednici Sabora Kraljevina da se iz triju donjoslavonskih županija na Ugarski sabor, osim dosadašnja tri predstavnika, šalju dodatna tri predstavnika. Naputak Antunu Spišiću, podžupanu Virovitičke županije, poslaniku na Ugarski sabor. Zaključak županije o iznosima dnevnica poslanika na Ugarski sabor

Nono: Relectae sunt literae praefatorum dominorum Statuum et Ordinum ex antelata eorundem sub 25-ta Februarii celebrata generali congregatione transmissae,

quarum tenoribus disponeretur, ut ingruente jamjam regni Hungariae ad diem 18-am Aprilis anni currentis Posonium indicta diaeta gravamina et postulata Comitatus istius cum domino incl. comitatus Veröczensis vicecomite Antonio Spissics tanquam in qualitate regni ablegati ad modo dictam regni diaetam per Status et Ordines eorundem regnorum electo, ne (uti innuerent) nomine etiam horum neo-incorporatorum comitatuum ibidem acturo Eszekini concertentur et eidem consignentur. Diurna denique et aliae cohaerentes expensae ut regni ablegato per hunc quoque Comitatum proportionate eidem domino vicecomiti suppeditentur pro communium proinde cum aliis duobus Posegano et Veröczensi comitatibus gravaminum et postulatorum ibidem elucubratione et concertatione deputatus et exmissus hisce diebus dominus Comitatus notarius ad hancce generalem congregationem rediens exhibuit seriem ibidem elaboratorum et concertatorum gravaminum et postulatorum comitatus hos aequaliter /326/ tangentium, publice hicce perlectam. Quoniam vero diurnorum antelato vel in eo, quod hic Comitatus in serie etiam postulatorum suorum praecautum habere velit, ne quaepiam regni Croatiae onera nunc aut futuris quibusvis temporibus in se quoquo modo transderiventur, nomendatura vero deputati domini vicecomitis ut regni ablegati ejusmodi onus expressissime in se complecteretur, sed et occurrerent in continuatione gravaminum et postulatorum privative Comitatum hunc tangentium Comitatus istius contra comitatum quoque Veröcziensem praegravia occasione diaetae pro remedio proponenda, quae dictus dominus vicecomes utique contra comitatum suum promoturus non esset, ex eo eadem gravamina dicto domino vicecomiti haud admanuari possunt, consequenter neque postulata diurna aut aliae quaevis expensae eidem resolvi valeant, verum contra eaedem illustrissimo domino lib. baroni Comitatus hujus supremi comitis officii administratori eidem diaetae interfuturo pro repraesentatione Statibus et Ordinibus regni Hungariae exmittenda decernuntur. Caeterum quia praefatus dominus notarius in praeattactorum gravaminum et postulatorum concertatione et compilatione a motione usque reditum erga Comitatum 5 dies insumpsisset, eidem solita diurna a 4 flor., militi ad latus habito a 15 den. ex cassa Comitatus domestica exolvenda et in rationibus acceptanda erunt.

648.

Izvješće županijskog odobora o izradi plana isplate odšteta za počinjene izgrede Trenkove pukovnije

Decimo: Superius puncto 2-do praesentium actorum ordinatae deputationis pro elaboratione individualis bonificationis excessuum Trenkianorum et nonnullarum expensarum investigationis acta relata, perlecta et approbata ad praesentia acta reposita sunt.

649.

Zaključak županije da se zaključci triju malih županijskih sjednica od 28. rujna, 29. listopada 1750. te 4. veljače 1751. potvrde i upišu u zapisnik županijskih sjednica

Undecimo: Relata et lecta sunt trium particularium congregationum, unius sub 28-va Septembris Illokini, alterius 29-na Octobris anni praeteriti Vukovarini, tertii demum 4-ta Februarii anni currentis aeque Vukovarini celebratarum acta, quae in cunctis approbata, suo ordine prothocollo inserenda erunt.

650.

Odluka o početku izrade dikalnog popisa županije i imenovanje popisivača

Duodecimo: Conscriptione Comitatus hujus jam in annum quintum intromissa, hanc vero mutato plurimis in locis contribuentium statu necessario exigente, pro nova Comitatus totius conscriptione ordinantur domini notarius Michael Cseh, Ferdinandus Bogdanyi ordin. et Emericus Vamosy vicejudex nobilium, in eo facturi, ut circa 1-mam imminentis mensis Maii eandem inchoare et ad finem Septembris anni currentis terminare possint. Porro modum et ideam conscriptionis observabunt anno 1746. praeassumptam eo accedente, ut fundos hactenus pro cassa domestica conscriptos, generalibus contributionalibus rubricis adnectere et inserere debeant.

/327/ 651.

Zahtjev Martina Ebnera, županijskog blagajnika, da mu se prizna plemstvo

Decimo tertio: Quandoquidem penes humillimam quoque Universitatis recommendationem Suae Majestati adhuc in anno 1749. factam domini S. R. Imp. eques de Rosenthall dominii Vukovar plenipotentiarius et Martinus Ebner Comitatus hujus generalis cassae perceptor nobilitatem patriae nondum obtinuissent, in praesentiarum vero decursu quippe venturae proximae diaetae altefata Sua Majestas sacratissima his et similibus clementissimis suis gratiis fideles suos subditos benignissime consolari assoleret. Proinde cum transmissione praeviarum recommendatoriarum hactenus, uti attactum est interventarum antelati domini plenipotentiarius et perceptor fine consolationis suae altememoratae Caesareo-Regiae Majestati denuo recommendabuntur.

652.

Preporuka županije za Ivana Slaninu, dosadašnjeg upravitelja vlastelinstva Ruma, da ga Marko Pejačević imenuje umirovljenim upraviteljem

Decimo quarto: Erga condignam domini Ioannis Szlanina hactenus dominii Rumensis provisoris instantiam illustrissimo dom. lib. baroni supremi comitis officii administratori, qua dicti dominii terestri domino praefatum dominum emeritum provisorem fine resolutionis instantiae suae validius recommendandum decerni.

653.

Izvješće županijskog blagajnika o dnevnicama koje treba isplatiti županijskom odboru za dostavu novca prikupljenog za kontribuciju

Decimo quinto: Tenore specificationis per dominum generalem cassae perceptorem introporrectae ibidem compraehensae ejusdem, deputatorumque ac militum solita in attactis commissariaticis computibus et deportatione pecuniarum contributionalium diurna in toto florenos 100 den. 26 2/3 efficientia ex cassa Comitatus domestica levanda et respective exolvenda ac ad rationes anni ejusdem 1749/50. inducenda resolvuntur.

Lectum et publicatum per Mich. Cseh, incl. Comitatus Syrmiensis juratum ordinarium notarium, manu propria.

Ilok, 11. lipnja 1751.
Mala županijska skupština

/328/ **Anno Domini 1751. die 11-ma Junii Illokini Comitatui Syrmiensi adjacente, sub praesidio perillustris et generosi dom. Stephani Jancso ejusdem Comitatus ordinarii vicecomitis, praesentibus ex parte Magistratus, generosi Michaele Cseh ordinarii notario, Mathia Ebner generali cassae perceptore, Ferdinando Bogdanyi ordinario, Emerico Wamosy, Josepho Belay et Gabriele Riczoffy vicejudicibus nobilium, item magnifico barone Francisco Bernyakovics dominii Illok administratore, Mathia tandem Englics Vukovariensis et Josepho Czabay Nustariensis dominiorum provisoribus celebrata est particularis ejusdem Comitatus congregatio, in qua acta sunt sequentia:**

655.

Nalog Marije Terezije kojom se županiji nalaže da donese odluke vezane uz popravke poštanskih cesta na teritoriju županije, a posebno ceste iz Osijeka prema Vukovaru te da se provede obnova mostova

Primo: Lectum est benignum Suae Majestatis sacratissimae sub die 15-ta mensis Aprilis anni currentis Vienna Austriae ad Comitatum hunc emanatum mandatum, tenore cujus clementer committeretur, quatenus Comitatus hic eas indilate institueret dispositiones ut in gremio ejusdem viae regiae postali cursu deservientes, signanter vero Eszekino Vukovarinum ducens reparentur, ac ipsi quoque pontes si qui avulsi sunt aut destructi absque mora restaurentur, ac deinceps in statu bono conserventur. Secundum quod in conformitate etiam puncti 4-ti actorum generalis congregationis novissime hicce celebratae decrescentibus in palude Verensi aquis et consequenter practibilitatem admissuris omnino de reparatione ejusdem viae oportuna agentur.

656.

Dva naloga Marije Terezije kojim se županiji nalaže da, zbog potrebe popravka nasipa osječke tvrđe i izgradnje novih, što brže osigura 12000 svežnjeva drva. Županija odgovara kako je obveza pribavljanja drvne građe za osječku tvrđu oduvijek bila briga Virvitičke i Požeške županije, dok je Srijemska županija već dovoljno opterećena opskrbom petrovaradinske tvrđe

Secundo: Lecta sunt bina aeque Suae Majestatis sacratissimae, unum de 21-ma, aliud de 24-ta modo praeteriti mensis Maii Posonii emanata benigna mandata, in quorum contextu clementer demandaretur, quod siquidem indispensabilis necessitas exigat aggeres praesidii Eszekiensis fluvio Dravi adjacentes reparare, et respective novos erigere, ad eosdem vero reparandos et erigendos lignorum fasces praerequirerentur, et ex horum quota (uti eidem sacratissimae Suae Majestati repraesentandum est) Comitatum etiam hunc 12000 ejusmodi fascium annue tangerent, haec porro quantitas praeteritis annis subministrata non fuisset, Comitatus iste intermissae praestationis rationem assignet, in reliquo vero tam currentis anni, quam praeteritorum annorum quantitatem subministret. Ad quae humillime rescribendum erit, praestationem hujusmodi fascium et id genus naturalium ad praesidium Eszekiense ex antiquo hujus patriae, ac incorporationis quoque commissionis instituto, non Comitatum hunc Syrmiensem, verum alios duos Veröczensem quippe et Poseganum comitatus concernere, errore proinde necessitatem eorundem fascium repraesentantis evenisse, quod in relationem suam Comitatum etiam hunc /329/ inseruerit, ut qui scilicet lignis et ejusmodi naturalibus solus et unicus utut minimus et a potiore sylvis carens (super quo fine inducendae intra hos tres comitatus proportionis jam reiteratis vicibus clementiam Suae Majestatis sacratissimae Comitatus iste de genu interpellavit et hodiedum etiam eatenus consolationem in humillitate praestolatur) magnum Petrovaradiense praesidium cum evidenti miserae plebis praegravio providendum haberet.

657.

Zaključak da se, zbog lošeg stanja županijskog zatvora, kaštelanove sobice i prostorije za straže, zaduži podžupan da zajedno s majstorima pribavi materijal te s plemićkim podsucem Wamosyjem iste popravi, dok će troškove namiriti županijski blagajnik

Tertio: Siquidem arestum Comitatus, cubiculum item castellani et vigilum ruinosa esset observarentur, praeterea una comoditas separata pro arestatis quoque feminis necessaria foret, hinc ordinatur, ut fine reparationis et respective exstructionis praeviorum dominus ordin. vicecomes pro necesariis ad id materialibus cum magistris conveniat et tandem sub cura domini hic existentis vicejudicis nobilium Wamosy reparari et extrui curet, per dominum cassae perceptorem expensis in quantum legitimata fuerint exolvendis et ad rationes inducendis.

658.

Budući da Ugarska dvorska kancelarija nije zaprimila razrađenu urbarijalnu metodu koju joj je Srijemska županija bila poslala, ista se šalje ponovo

Quarto: Quandoquidem ex literis illustrissimi dom. baronis supremi comitis officii administratoris Posonio 14-ta nunc elapsi mensis Maii exaratis informaretur Universitas, elaboratam methodum urbarialem et ex generali sub 2-da Aprilis anni currentis celebrata congregatione transmissam, Excelsam cancellariam Aulico-

Hungaricam in praesentiarum haud percepisse. Ne per id humillime eorum exoratae benignae regiae ejusdem urbarialis methodi ratificationi mora ponatur, eadem praefatae Excelsae cancellariae, uti et memorato illustrissimo dom. baroni pro particulari ejusdem informatione rursus transmittetur.

659.

Zbog većeg broja pritužbi stanovnika ove županije kako je Ferdinand Ruška, pomoćni časnik za utvrđivanje petrovaradinske tvrđe, ispisivao namire s manjom količinom ogrijevnih drva od stvarno donesene, županija zahtijeva da se u namirama ispisuju točne količine donesenih drva. U suprotnom će obavijestiti kraljicu

Quinto: Ex complurium Comitatus istius incolarum querimoniis displicenter Universitati innotescente, Quod Ferdinandus Ruska rei fortificatoriae Petrovaradiensis subalternus officialis ligna focalia pro exustione tegularum ordinata in ea, qua dicti incolae orgiali quantitate adferunt et subministrant, acceptare et quietare nolit, verum in locum 20 orgiarum 12 orgias, item pro 17 orgiis 14 orgias, et his simile quietare soleat. Ex eo eidem scribendum erit, ut idem indebitas suas quietantias, dum easdem injuriati subditi retulerint, recipiat, et in locum earundem ad conformitatem praestitorum lignorum adequatas extradet, de reliquo deinceps quoque advehenda ligna congrue et ex integro, uti suppeditatorum quietet, secus injuriosum hocce ejusdem factum Suae Majestati humillime referendum.

Lectum et publicatum per Mich. Cseh, incl. Comitatus Syrmiensis juratum ordin. notarium, manu propria.

Vukovar, 5. kolovoza 1751.
Mala županijska skupština

/330/ **Anno 1751. die 5-ta Augusti Vukovarini in incl. Comitatu Syrmiensi adjacente, sub praesidio perillustris et generosi dom. Stephano Jancso ejusdem Comitatus ordinarii vicecomitis, praesentibus cunctis magistratualibus officialibus, nonnullorumque dominiorum repraesentantibus celebrata est antelati Comitatus particularis congregatio, un qua acta sunt sequentia:**

661.

Nalog Ugarskog namjesničkog vijeća da se porezni zaostaci i otkup besplatnog rada na vlastelinstvima Ilok, Mitrovica i Zemun za 1744. i 1745., u iznosu od 17477 forinti i 12 denara, naplate i o tome dostavi obavijest Vijeću

Primo: Lectum est Excelsi consilii regii de 12-ma proxime praeteriti mensis Junii transmissum intimatum, quo mediante ex benigno Regio jussu committeretur, ut restantiae tum ordinarii contributentis, cum et redemptionis gratuitorum laborum quanti in dominiis Illok, Mitrovicz et Semblin ab annis adhuc 1744. et 1745. haerentes in summa

17477 flor. 12 den. constituentium in ibidem annexo extractu distincte et specifice contentae, adhibitis etiam mediis compulsivis benigno regulamento militari praescriptis tandem aliquando incassentur, superque effectu genuina submittatur informatio. Ad quod rescribendum concludi: quandoquidem ignoraretur, in quibus individualibus locis et possessionibus eaedem restantiae haerentes, antequam ad earundem solutionem quispiam adstringatur, convenire et debere cognosci tam localitatem ubi? quam et quantitatem dictarum restantiarum. Quarum investigaio siquidem per Suam Majestatem dominis supremo Belli Beiger et aeque supremo provinciali commissariis Zauska benigne jam commissa haberetur, antequam ad earundem exactionem descendatur, ab eventu ejusdem investigationis praestolandum esse.

662.

Nalog Marka Antuna Pejačevića da se istraže navodi iz žalbe baruna Franje Brnjakovića, upravitelja vlastelinstva Ilok, protiv plemićkog podsuca Mirka Vamosya

Secundo: Lectae sunt literae illustrissimi dom. Marci Alexandri lib. baronis de Pejacsevics officii comitis administratoris Posonio die 21-ma modo praeteriti mensis Julii ad Universitatem hanc transmissae una cum suis ibidem annexis domini baronis Francisci Bernyakovics dominii Illok administratoris contra dominum vicejudicem nobilium Emericum Wamosy querimoniis committens Universitati idem illustrissimus dom. baro supremi comitis officii administrator, ut puncta dictarum querimoniarum investigentur et superinde dictus etiam dominus vicejudex nobilium audiatur et evenientibus contra eundem expositis, in iisdem literis insertae illustrissimi dom. baronis dispositioni satisfiat. Quo in merito, siquidem fatus dom. vicejudex nobilium, ut contra eadem repondere possit legalem terminum expetiisset, dato tali ad proxime futuram generalem aut particularem congregationem in praesentiarum negotium in suspenso mansit.

663.

Dopis baruna Kristijana Helfreicha, zapovjednika petrovaradinske tvrđe, u pogledu utvrđivanja petrovaradinske tvrđe te moli da županija donese odluke da stanovnici marljivije dostavljaju drvnu građu. Županija traži od zapovjednika petrovaradinske tvrđe da prisili Ferdinanda Ruška da na namirama za preuzeto drvo navodi točne podatke

Tertio: Lectae sunt literae domini generalis campi mareschalli locumtenentis et praesidii Petrovaradiensis commendantis baronis ab Helfreich eodemque contextu domini fortificationis Petrovaradiensis colonelli a Steiger 2-da currentis Petrovaradino datae. Quarum contextibus /331/ exponerent lentiorem lignorum latericiorum ad praesidium Petro-varadiense per plebem comitatensem administrationem, desiderarentque dispsositiones fieri quo ligna eadem per incolas magis sedule comportentur. Proinde committitur dominis processualibus judicibus et vicejudicibus nobilium, ut in suis districtibus, quis locus, quantum adhuc restet? investigationem faciant, compertasque restantes possessiones ad devectionem eorundem lignorum

compellant. Caeterum praefati domini generalis et colonellus requirentur, ut Ferdinandum Ruska ad integraliter quietanda ligna, quali scilicet orgiarum N-ro eadem supeditantur adstringat. Siquidem conquererentur subditi per praefatum Ruska ad aequale ligna non quietari.

Lectum et publicatum per Mich. Cseh, incl. Comitatus Syrmiensis juratum ordin. notarium, manu propria.

Svečanost ustoličenje baruna Marka Aleksandra Pejačevića, dosadašnjeg administratora dužnosti velikog župana, na dužnost velikog župana, koja je bila održana u Iloku 24. listopada 1751.

INSTALLATIO

Illustrissimi domini Marci Alexandri liberi baronis de Pejacsevics Comitatus Syrmiensis hactenus officii supremi comitis administratoris in ejusdem Comitatus supremum comitem in castello Illokiensi, anno 1751. die 24-ta Octobris peracta.

Sacratissima Caesareo-Regia Majestas domina Nostra clementissima altius una, ac benigne suspiciens multifaria tam antenatorum, quam et propria illustrissimi dom. lib. baronis de Pejacsevics Augustissimae domui Austriacae praestita servitiorum genera et exinde, praesertim vero in gesto per eundem illustrissimum dom. baronem jam fere per sexennium administratoris hujusce Comitatus officio administratore, quam plurima merita, sub publicis anno hoc Hungariae regni comitiis benigno suo collationali diplomate mediante dignata est eundem isto supremi comitis Comitatus hujusce Syrmiensis officio clementer consolari, illudque in perpetuum eidem conferre, id ipsumque non modo benigni sui rescripti ad Universitatem hanc directi infra attingendi, tenore intimare, sed et provinciam ejusdem illustrissimi dom. baronis in dictum officium introductionis seu installationis alio itidem mandato suo mediante pariter infra deducendo illustrissimo et reverendissimo dom. Nicolao Givovics episcopo Anemuriensi episcopatus item Syrmiensis coadjutore et capituli Quinque-Ecclesiensis praeposito majori clementer deferre.

Qui percepto in homagiali devotione antelati ad se invitato mandato Regio sibi delato muneri satisfacturus, concertato praevie assumendae /332/ installationis loci et diei termino non defuit illico literis suis ad Universitatem hanc directis id ipsum insinuare. Ex quibus posteaquam apparuisset celebrandam eandem installationem ad diem 24-tam currentis mensis Octobris Illokinum praefixam esse. Universitas ista, ut memorati illustrissimi domini installator et installandus competenti honore ad installationis locum deducantur, eo fine dominos ordinarium vicecomitem, ordinarium pariter notarium, Ferdinandum Bogdanyi judicem nobilium et Georgium Purulics Tabulae assessorem, ex parte vero dominiorum dominum Mathiam Englics dominii Vukovar provisorem et nonnullos alios, cum majori militum equitum N-ro ad limites Comitatus possessionem quippe Vera, adventum eorundem ibidem praestolaturos die 22-da hujus deputavit et exmisit.

Quo postquam saepfati illustrissimi dom. installator et installandus Eszekino appulisset, equestribus militibus suo ordine stantibus, recensiti domini deputati eosdem pluribus salutationibus et gratulationibus ex parte Universitatis hujus factis exceperunt,

reciprocatisque consalutationibus ac habito tantisper discursu, praeequitantibus quibus supra militibus Vukovarinum in fragore et sonitu tormentorum, pedestrium item militum et magno incolarum confluxu induxerunt, novis ibidem gratulationibus prosecutos.

Illucescente porro dicta die 23-tia quippe praesentis, abinde in tormentorum rursus ejaculationibus ac jam cum majori concomitantium magistratiualium, dominaliumque officialium, nec non complurium hospitum numero excedentes, praeequitantibus per totum iter militibus, tandem feliciter Illokinum installationis scilicet locum omnes una pervenerunt, ac castellum sub iteratis tormentorum explosionibus subintrarunt, reliquum diei quieti consecrantes.

666.

Na jutarnjoj sjednici županije ponovo je bio pročitan kraljičin Nalog o ustoličenju baruna Marka Antuna Pejačevića na čast velikog župana

Subsequente tandem die 24-ta in formata horis matutinis Universitatis sessione, absentibus tit. illustrissimis dominis installatore et installando, relectum imprimis est benignum Suae Majestatis sacratissimae sub 31-ma mensis Julii anni delabentis ad Universitatem hanc emanatum mandatum, benignam dicti supremi comitis officii memorato illustrissimo dom. baroni collationem, eidemque tanquam jam supremo comiti omnium competentium honorum per Comitatum ac Universitatem exhibitionem, debitam denique in cunctis consuetis et ad officium hocce spectantibus negotiis paritionem innuens et complectens neque secus.

667.

Ponovo je pročitana kraljičina diploma za baruna Marka Aleksandra Pejačevića, kojim ga imenuje velikim županom Srijemske županije

Perlectum extitit benignum Suae Majestatis sacratissimae, pro parte memorati illustrissimi dom. baronis super eodem supremi comitis officio, sub die 30-ma Julii anni currentis emanatum collationale diploma cum Universitate per tit. illustrissimum dom. baronem in originali communicatum, et in paribus penes praesentia acta /333/ repositum, ex cujus tenore ultro apparebat, Suam Majestatem Caesareo-Regiam eidem illustrissimo dom. baroni ita exigentibus praeclaris ejusdem meritis et qualitatibus, officium seu honorem supremi comtis Comitatus hujus Syrmiensis, simul cum omnibus consuetis hujusmodi officii seu honoris jurisdictionibus et praerogativis benigne contulisse. Denique ad extremum

668.

Ponovo je pročitan kraljičin Nalog naslovljen na Ladislava Szörenyja, srijemskog biskupa, vezano uz njegovu ulogu tijekom ustoličenja baruna Marka Aleksandra Pejačevića u čast velikog župana. Zatim je opisan nastavak svečanosti ustoličenja u čast velikog župana

Lectum est aeque benignum altefatae Caesareo-Regiae Majestatis mandatum sub dato diei 30-mae attacti mensis Julii emanatum, ac ad mentionatum illustrissimum dom. episcopum eo fine sonans et directum, quatenus idem delato sibi eodem mandato mediante introductionis seu installationis munere, praemissam ejusdem illustrissimi dom. baronis inastallationem, servatis eatenus de more servandis primo quoque tempore perageret, dictumque officium seu honorem supremi comtiis annotati Comitatus hujus Syrmiensis praefato illustrissimo dom. baroni gerendum, tenendum et possidendum nomine Regio effective traderet et assignaret.

Quibus taliter perlectis et intellectis, ut ipsius jam installationis exordium capesseretur, pro invitando more consueto ad eandem installationem tit. domino commissario Regio deputatio est ordinata, functioque haec delata extitit dominis ordinario vicecomiti, cameralium item administratori Paulo de Paszardy et judici nobilium Ferdinando Bogdanyi. Qui ad quarterium ejusdem illustrissimi dom. commissarii Regii in carpento vecti, commissoque eisdem munere perfungentes, tandem cum toties fato illustrissimo episcopo et commissario Regio ad Universitatem redierunt. Intranti eidem illustrissimo dom. tota Universitate assurgente et solita complementa exequente.

Sumpta dein ad dextram extructi baldakini seu throni Regii effigiem Suae Majestatis Caesareo-Regiae in medio sui complectentis partem per eundem illustrissimum dom. Regium commissarium sessione, idem verbo quoque delatam sibi clementer functionem declaravit, atque ut ultro negotium installationis hujus prosequi valeat, fine invitationis ad eandem illustrissimi dom. baronis installandi more consueto deputationem ordinandam censuit, ad quam etiam denominati sunt magnificus dom. baro Franciscus Bernyatovics dominii Illok administrator, domini item Jacobus Antonius Pöhr de Rosenthall dominii Vukovar plenipotentiarius et Martinus Ebner generalis cassae perceptor. Quibus functionem exequentibus tandem illustrissimus quoque dominus baro ad conclave sessionis advenit et per tit. dominum illustrissimum commissarium Regium, Universitatemque competentibus salutationibus et caeremoniis exceptis, ex altera throni Regii parte consedit.

669.

Tekst govora kraljevskog povjerenika prigodom ustoličenja

Silentium demum facto memoratus illustrissimus et reverend. dom. Caesareo-Regius commissarius, /334/ installationem adorsus, eam oratione sequenti est executus:

Augustissimarum regum ect. praeclare meritos honorum titulis, dignitatumve fascibus exornare, ita quidem, ut qui privatos etiam inter parietes apud eorum animos insignem meritorum favorem consecuti sunt, iidem etiam publicis in comitiis palam omnibus innotescerent. Innotuit et cum perenni nominis sui gloria introtuit, in nupernis regni comitiis illustrissimus dom. Marcus Alexander lib. baro de Pejacsevics a Sua sacratissima Caesareo-Regia Majestate domina Nostra clementisisma officii supremi comitis hujus inclyti Comitatus Syrmiensis clementer donatus, sed neque

minus honoris et gloriae accessit hodie tenuitati meae inclyta Universitas, cum eundem vobis denunciandum habeam.

Patere igitur clementissima Domina, ut ad Augustum Majestatis vestrae thronum venerabundus procidens pro tanta honoris amplitudine homagiales, easque perpetuas agam gratias.

Tu vero illustrissime domine baro! Boni consules, si hic nulla tua magnalia commemoravero, avitaeque gloriae monumenta excitavero.

Novi quidem nova, eaque illustria dignitatem novam hanc tuam praecedentia merita a me majora exigere, sed si voluntas mea non deerat, aderant certo temporis angustiae, sinistraque corporis valetudo, quibus apparando honoribus Tuis plausu undequaque cingebar.

Applaudat jam tibi Sclavonia tanto ditata concive, applaudat Syrmium tanto donatum moderatione, gratuletur Tibi, sed magis sibi, quod Te hodie ad tam eminentem dignitatem evectum videat. Te quem a primis novit, Te quem vatis omnibus desideravit, Te, cujus favorem, amoremque feliciter ac utiliter diu expertum est.

Tenuisti enim sapienter per sexennium clarum hujus inclyti Comitatus, santissimas juris et aequitatis leges servasti, popularis miserae partes praeclare tutatus es, viduarum, pupillorum ac pauperum querelas compescuisti. Te Regi et Regno utilem ac fidelem esse factis ipsis comprobasti. Merito igitur Trinae, quae Te ornant dignitates, scilicet supremi administratoris, Caesareo-Regia Majestatis consiliarii et supremi comitis brevi intervallo temporis in Te certatim propemodum confluxerunt.

/335/ Enarrabunt gentes, semper bonos nomenque tuum, laudesque manebunt, gloriabuntur posteri tui, quod Tu primus fascibus supremi comitis ornatus praefueris patriae, ubi ter Romanorum imperatorum, tot ducum, tot principum aut domicilium, aut natale solum fuisse orbi universo est palam. Ubi tot martyres gloriosi pro Christi fide sanguinem suum suderunt. Haec quippe regio est, ubi Orientalis et Occidentalis ecclesiae mitrati patres impii Phocini haeresim damnarunt, fieret, o utinam Deus immortalis! Ut, me pastore, te moderatore nostri Syrmii populus divisus et a sancta Matre ecclesia separatus in unitatem fidei conjungatur, in spem immortalis Beatitatis, qua exciderunt, erigantur et ut in Majestate Patris, Filii et Spiritus sancti ab omnibus adoretur aequalitas. Verum enim vero illustrissime domine baro! Ne per digressionem hanc meam pastore, ut opinor dignum, a Tui, vetustaeque Tuae familiae recessisse videar, vellem et deberem cuncta Tua, majorumque Tuorum gloriosa recensere specimina, nisi seriem Te animi grandis, ac magnanimi esse, quod ambias, totum quod gloriae est promoveri, nihil quod laudem sonet, audire.

Quod autem praecipuum est potestate Regia mihi ad hunc actum specialiter, clementerque delegata, Te illustrissime domine Marce Alexander lib. baro de Pejacsevics in hujus inclyti Comitatus Syrmiensis supremi comitis officium introduco et coram inclyta Universitate ac aliis haec solennia condecorantibus installo cum omnibus et singulis

facultatibus, privilegiis, honoribus, oneribus, emolumentis, praeeminentiis et praerogativis ad hujusmodi insigne munus exercendum debitis, necessariis et opurtunitate.

Qua terminata installatus jam illustrissimus dom. supremus comes ad exigentiam mandati Regii, legis item ac consuetudinem praelegente ordinario Comitatus notario super eodem supremi comitis officio decretale depossuit juramentum, eoque deposito, Suam Majestatem sacratissimam, Illustrissimum item dom. commissarium Regium una et installatorem ac denique Universitatem totam taliter est allocutus.

670.

Tekst govora baruna Marka Aleksandra Pejačevića, novoustoličenog velikog župana Srijemske županije

Profusam et vere maternam sacratissimae Majestatis in me clementiam, ex vero plane commemorasti illustrissime et reverend. domine praesul, nihil dictum a te, de clementia et propensione in me Regia, quod non ita plane se suadeat maneat alta mente reposum, nec me unquam oblivio capiet, tot beneficiorum et gratiarum, quibus a regia Majestate cumulatus sum. Quod enim perennalia jura amplissimorum dominiorum in universam familiam meam intulerim, gratia Majejstatis est. Quod sexennio ab hinc Comitatui huic inclyto moderator datus sim, /336/ quod hodie etiam supremi comitis nomine et honore exornatus, clementiae Majestatis est. Quod biennio abhinc domina Nostra honorem Posegani Comitatus mihi detulerit, me Regium commissarium decreto suo esse jussent, quod nupero in colloquio et vere materno sibi zelo, fide, studiisque meis plenissime satisfactum esse, testari dignata sit, et ut tenorem agendi prosequor, multosque deinceps mei similes darem, quod denique mei, meaeque familiae deinceps quoque futuram memorem, beneficiis novis ac gratiis prosecuturam confirmaverit, totum hoc inquam clementissimae dominae Reginae ac matris Nostrae beneficium est, nec unum illud, sed multiplex, ac penitus singulare, quod ego etsi ut promererer conatus sim, prometirum tamen non esse palam hic profiteor, ne si quidpiam meritis meis tribuam, munificentiae Regiae detraxisse videar. Nescio jam clementissima Domina, quod pro tot cumulatis beneficiis rependere valeam. Si vires, si conatus meos in obsequium offeram, parva et exilio haec esse intelligo. Si fortunas sibi devoveo, reddo quod tuum est. Si fidem, si zelum in Regia Tua obsequia spondeam, spondeo ad quod ipso naturali jure adstrictus sum. Si vitam, si sanguinem, si me totum tibi consecro, ago quidem quantum valeo, non quantum debeo. Quod enim debeo lubens fatebor, nullis meis viribus, nullis conatibus, nullis fortunis, nulla fide, aut zelo quamcunque magno exaequari posse intelligo, cujus ego obsequiis, si centum vitas habeo, omnes plane impensas ad extremum esse cupio, et ardenter exoro. In cujus mei sincerissimi erga Te magna Domina et Regina affectus ac venerationis, perenne testimonium, hos versus meo omniumque animo alte insculptos esse cupio:

Si mihi sint centum vitae, tot consecro vitas,
Obsequiis alacer magna Maria tuis.
Nec vitam cupio, nec ratam in me esse cruoris,
Quae mea sit potius, quam velit esse tua.

Hoc enim plane voto dignae sunt et gratiae, quibus a Te cumulatus sum et spes, in quas animum meum evexisti et studia ac materna solicitudo, qua hunc incl. Comitatum complecteris. Cui Regiae solicitudini, cum ego sim imparem, plane esse sentiam, in auxilium vos mihi evoco viri nobiles, agite quotquot hic adestis mebra inclyta, age senatus, populusque Syrmiensis, sociate vires vestras meis viribus, zelum et fidem, zelo, fidei meae, gestiamus omnes in obsequio tantae principis, imo matris optimae vitam arrgerre, quin et vitam ponere ne vos poenitear laborum, curarumque quas in magnae Reginae obsequium impenditis, noveris velim, aestimatricem esse aequissimam, nullius impraemiata ab ipsa relinqui /337/merita, provocari ipsam ab obsequiis ad beneficia. Ne aquiescere, si tantum compenset, nisi etiam vicerit. Itaque me praeeuntem sequimini, adjuvare conantem, ut Syrmium, quod terrarum spatiis a sede Regia longe est remotissimum, in aestimatione et affectu optimae Principis sit primum aut proximum. Evigilabitilla pro nostra securitate, incrementis ac felicitate omnigena, nec nos unquam destituet, si fideles, si sui studiosos atque amentes esse didicerit, non illa vos, ut subditos domina, non ut Regina vasallos, sed ut mater filios proteget, tutabitur, diliget, si ex animo diligi se a vobis cognoverit. Nihil perditum putate, quod in magnae hujus Dominae commoda impenditis, quae felicitatem omnem suam in felicitate suorum vasallorum, pridem constituit, ad hanc omnia, tanquam scopum refert, nec suam felicitatem aliunde, quam ab suorum incolumitate mettitur. Ago ego praeconem vestrum apud magnam Principem et cujusque merita pro aequitate rei Regiae Majestati lubenter exponam, nullius zelus, nullius industria, nullius fides, nullius justitia Ipsam latebit, vult illa per me cognoscere, quo quisque in se sit animo, qua accuratione demandatum munus impleat, quo studio feratur in publica Regis obsequia, in patriae emolumenta, ut pro merito quemque suo complecti gratia, augere munificentia, et evehere valeat. Ad te jam illustrissime et revend. dom. Regiae commissarie, et installator praesul optime se mea ad extremum convertit oratio. Sed impar illa plane tuae facundiae, qua mea aeque ac antenatorum meorum in publicum extulisti, et exornasti merita sane quae Tu de Syrmiensis hujus provinciae decoribus, celebritate ac fama, ad summos Aulae proceres ipsasque adeo sacras majestates perlata dicebas, etsi ita plane se habeant, non id ego tamen meis studiis, non industriae appono, Tibi illustrissime et reverendissime domine praesul, vobis viri inclyti, quos coram intueor magna ex parte se debet, illa Syrmii gloria, qui consilio, qui authoritate vestra, qui indefessis studiis me conantem pro Regio obsequio adjuvistis, atque dubio effecistis, ut nullibi santius quam penes nos justitia colatur, nullibi majus pacis ac charitatis sit studium. Nec ullibi magis felicem populus se esse sentiat. Tuae pastorali curae illustrissime et reverend. dom. ego et inclyta haec Universitas adscribimus quidquid religio, pietas, doctrina, sacrorum splendor incrementi suscipiunt. Si nos ipsi tales sumus, quales Deus, lexque ejus sanctissima, quales pientissima regina, sanctaque Regni nostri decreta, quales felicitas publica nos esse optat, ac jure suo reposcit, ad Te solum id gloria tanquam animarum nostarum pastorem pertinet. Utinam Te praesul illustrissime Deus, quam diutissime Nobis servet, utinam post Te similes Syrmio indulgeat, spem concipio fore, ut Syrmium ad veterem majestatem excrescat, sic rursus ecclesia fastigium totius Illyrici, ut olim constituat.

In qua spe optima dum ago, non est aliud quod me dignius Tibi spondeam, quam venerationem et ipse praeibo omnibus, non est aliud, quod Tibi optabilius pollicear, quam studia mea, meorumque in Divini cultus obsequio, novi enim, alteque in animo insculptum habeo: Infidelis Deo, regi fidelis non erit.

/338/ Pro coronide denique dominus Comitatus notarius ex parte Universistatis sequentem deprompsit dictionem:

671.

Tekst govora županijskog bilježnika prigodom ustoličenja

Quod non duntaxat orator, sed et senatus iste, populusque Syrmii quam ab uno et quod superest lustro (tantum etenim temporis praeteritum esse recordamur, quo Syrmii portio annexa Valkoviae parte in Comitatum rediit et Tu illustrissime dom. baro praefecturae ejusdem, quae administrationis supremi comitis officii nommen obtinet, condecoratus fueras) quod inquam omnes tempore ab illo non tam imis exoptabamus votis, quam cornuis ominabamus et confertissima illustritatae dominationis Tuae multifariarum virtutum genera merito expostulabant. Id clementia Regia hodierno die ultro tibi benigne attribuit, cujus nempe hactenus, ut ante inquiebam, administrationem plenissima laude gesseris, id, reale scilicet ipsum supremi comitis Comitatus hujus Syrmiensis officium munificentia regnantis jam gloriose tenes.

Ad morem prout dubio Romani olim senatus augustissimam dominam hac in parte semet resserisse puto, hic ante portas urbis excipiebat ex bello reduces orantes vel triumphantes, ne videlicet mora ulla praeteriret inter meritum et praemium, nec absimiliter coronata Tua nostraque Domina, quippe ut resonantes in publicis anno hoc Hungariae regni comitiis, aulisque procerum et regiorum ministrorum virtutes et merita Tua ipsam quoque regiam penetrassint, Illa in aemulorum numero minus cunctata, quod praecellentes eaedem virtutes, meritaque Tua exposcebant, actutum conferre censuit. Sciebat etenim, intelligebatque tardiora praemia extenuase meritorum pretia, et quod longe defferens munificentiam operae exhibitae ferme oblivisci credatur.

Neque suffectum ni existimabat virtutibus et meritis Tuis potentes binas dynastias alteram Rumensem, de Veröcze alteram annexa ipsa quoque arce regia Veröczensi, atque villa Reth-falu paucos ante menses in perpetuum Tibi, tuisque donare, nisi praeter id, quod jam hactenus seriem eorum, qui eidem pro consiliis adstant, subintraris, honore quoque isto ac dignitate primis sub diademate regni jam olim adnumerata, ultro Te condecoraret, subiit enimvero clementissimam /339/ ejusdem mentem non omne munus, neque omne proemium in auro, aut argento, ast vel maxime in titulis et magistratibus publicis, qui proprie debentur meritis, consistere debere. Graeci quoque et Romani, ut mercedem distinguerent a proemio, benemeritis non coronas aureas et argenteas, sed ut Plinius refert, ex floribus intexto gramine in circulo quercino confectas distribuebant. Idque ut internum gloriae quererent emerriti et in titulis sibi complacerent magis aestimatione, quam fulgore metalli.

Habes et Tu tenes jam illustrissime domine baro supreme comes a Romanis et Graecis virtutibus destinatam, cujus paulo ante memini coronam floridam quidem, quia honoris plenam, sed et intexto gramine quercinam, duriorem scilicet et non undequaque delectantem, quia gramineum colorem praeseferentem, volo dicere curas, fatigia, labores poscentem. Correlativa esse dixit Tullius libro de officiis honores et labores, gubernium et onus, requirit nempe munus hoc oculos Argi in dispiciendo, humeros Atlantis in supportando, Herculis manus in aggrediendo, alatos Mercurii pedes in exercendo.

Ast quo abeo? Et quid haec ego unius adinstar ex Stoa philosophi, aut ethicorum liceo politici longius et quodam cum supercilio commemoro? Videor mihi Universitas inclyta, auditoresque gratiossimi Apelli pictorum principi colores, Galeno herbas, leges Justiniano, philosophia Aristoteli, eloquentia praecepta Marco Tullio indigitare, exilis ipse, aut nullus pictor, orator, causidicus, medicus vel sophiae sectator.

Multum profecto injurius forem magnanimitati Tuae in his vel pauculim amplius immorari, vidimus etenim Nos et quadam cum admiratione suspeximus per Te ipsissimi officii munia jam hactenus magnis animis assumpta, in elucubrationibus indefesse continuata et gloriose tandem in finem traducta fuisse, vidimus et obstupuimus prudentiam intellectis in operando, memoriam de remotissimis ex asse recordando, sagacitatem in penetrando, promptitudinem in respondendo, vivacitatem in agendo, claritatem in resolvendo, gratiam in dissimulando, modestiam in resistendo, denique cunctorum experientiam in tractando.

Caedat proinde nunc divinus mihi Plato, exclamans quondam: felices perbeatas fore Respublicas, regna et provincias, si eas ab optimis et sapientissimis gubernari contigerit, Dicam ego felicissimam et multum beatiorem Rempublicam nostram Syrmiensem, cui a Te illustrissime domine baro supreme comes, uno, citra societatem, optimo et sapientissimo, atque tot virtutibus et meritis longe conspicuo in perpetuum regi, gubernarive hodie datum est. Obtatus /340/ multis votis hic eventus adaperuit sane viam senatui, populoque Syrmiensi nunc et quandocunque felicitatis in Te suae recordatio mentem subierit, singularius exultandi et ut eo longius felicitati huic immitatur, Tibi annos Nestoris votis omnibus exoptandi. Nostrarum porro praesertim autem, qui Magistratus munia ferimus, partium erit, in iis, quorum Nos modo commonebas expectationi Tuae omni conatu, viribus omnibus deferendi.

Jam a publico nostro jubilo ad Te inclyta baronum de Pejacsevics propago mea se convertit dictio. Gloriabaris Tu hactenus et nunc quoque merito gloriari poteris in pervetustae styrpis Tuae majoribus, eorumque fumiosis longa serie imaginibus, praesertim vero in magnis illis, cum secundas regni Bulgariae res foeda Ottomani rabies nondum confudisset, patriae illius patribus, Ioanne primum, viro quemadmodum natalibus, doctrina, ingenio et scientia supra privatum, ita viribus, armis et manibus strenuo, atque adeo ejusdem regni in Polonias legati munere condecorato. Georgio dein archi-praesule illo, qui res divinas totius ejusdem regni Apostolico sane munere multis annorum decursibus sustentavit. Quorum ut eo diuturnius

in serae posteritatis animis grata permaneret memoria, perbelle una ac sapienter placuit praedecessoribus vestris eorum effigies in gentilitiis vestris insignibus hunc a dextris, illum a sinistris insculpere et delineare, gloriabaris denique in pluribus aliis sago, togaque inclytis stirpis Tuae heroibus, sed quos omnes ad extremum dulcis contra naturalem hostem patriae defensio fatis dedit.

Ut ut attamen est, adauge nunc gloriam Tuam illustrissima propago, etsi etenim in bello Vejensi per Romanos infeliciter gesto trecenti una die occubuerint Fabii, tamen ut Ovidius cecinit: Non omnes Fabios abstulit una dies. Volo dicere: tametsi pro focis et aris tot ac tanti olim generosissimis animis, ut Vetuli, ceciderint Pejacsevicsii, tamen superest Ioannis, cujus memini abnepotis pronepos. Qui adeo heroicas majorum suorum, vestrorumque virtutes, velut opus opticum solis radios in se uno concentratas refert, ut non solum ominari liceat, verum et gratulari redivivos in illo sago, togaque illustrissimos quondam patres vestros.

/341/ Te demum illustrissime et reverendissime dom. praesul, Caesareo-Regie commissarie et installator gratiossime alloquar, an sileam? dubius haereo. Posterius ni ingrati animi labem in me, ac eos, quorum nominibus ago, attrahere malim, sequi non licet. Primum si fecero, utique ingentium virtutum Tuarum, cumulatorumque de Ecclesia, rege et regno meritorum genera collaudare debeo. Ast quoniam ea cuncta adeo eminentia, tum quam plurima sint, ut non meam duntaxat exilis oratoris, sed et ipsius eloquentiae parentis facundiam facile exsuperent, hanc quoque provinciam assumere reformido. Proinde suppleat imbecilitatem dicentis almum illud et a nomine quoque Tuo multum celebre capitulum Quinque-Ecclesiarum, in quo majoris praepositi dignitatem hodiedum geris et si potest virtutes et merita Tua ex condigno depraedicet. Curia certe Romana, aulaque Caesareo-Regia eadem ultro fatetur, dum Te praeter et ultra modo per me memoratam praepositurarum tyara quoque Anemuriensi insigniret, praesulatusque Syrmiensis rectorem constitueret. Quid ultra? Placuit quoque meritis Tuis exigentibus Majestati Regiae, pro hoc, quem nunc celebramus actu intra tot ac tantos comitatuum supremos rectores Te commissarium suum eligere et honore installatoris condecorare, senatui quoque ac populo Syrmiensi eo gratius, quo Syrmiensis in Syrmio Syrmiensem hisce solenniis prosequeretur.

Denique ad extremum ex parte coronidis hujus revereor vos hospites gratiosissimi! ut qui triumphalem currum Nostrum secuti, tanto (uti gratulanter intuemur) N-ro hucce convenistis, publicumque nostrum applausum frequentis vestra non geminastis modo, sed et multis parasangis adauxistis. Honor hic per Vos exhibitus quemadmodum ei, in quem principaliter refertur, neo-creato supremo comiti nostro, immo et senatui huic longe gratissimus existit, ita imbecillis orator pro eo, quasquas potest grates dicit et incultae dictioni suae finem facit.

Qua finita idem Comitatus notarius ad plebem ex universo Comitatu frequentissimo numero congregatam conversus, solennitatis hujus merita nativo quoque idiomate Illyrico eidem confluenti plebi declaravit, ac hoc quoque demum terminato, cum universali applausu reiteratisque per Unversitatem, praesentes item, quam plurimos ad hancce

solennitatem invitatos dominos hospites et plebem confertissimam aggratulationibus ad **vivat, vivat** acclamationibus Idem illustrissimus dom. baro supremus comes more consueto ter elevatus est. Sicque installatione conclusa, tandem eosdem illustrissimos dominos commissarium regium ac supremum comitem Universitas tota, hospitesque cuncti sub continuo campanarum pulsu et tormentorum explosione ad ecclesiam patrum Franciscanorum /342/ in carpentis comitati sunt ubi etiam solenne sacrum, finito vero hoc, ac hymni etiam Ambrosiani decantatione reversis omnibus ad tripudia mensalia, demum vero ad choreas est conversum, taliterque traducta antelata installationis die, subsequis vero 25-ta et 26-ta ejusdem mensis diebus per Magistratum cum ingressae militiae dislocatione transactis, tandem:

Tvrđa u Iloku, 27. listopada 1751.
Velika županijska skupština

Anno eodem 1751. die 27-ma dicti mensis Octobris in eodem castello Illokiensi Comitatui Syrmiensis adjacente, sub praesidio illustrissimi dom. lib. baronis Marci Alexandri de Pejacsevics perpetui dominiorum Mitrovicz et Veröcze ejusdem Comitatus supremi comitis et sacrae Caesareae Regiaeque Majestatis consiliarii, praesentibus magistratualibus officialibus, item spectabili dom. Paulo de Paszardy cameralium, magnifici barone Francisco de Bernyakovics Illokiensis dominiorum administratoribus, spectabili pariter dom. Jacobo Antonio Pöhr S. R. imp. equite de Rosenthall dominii Vukovar plenipotentiario, Paulo Heim Mitrovicziensis et Daniele Szep Sembliniensis dominiorum provisoribus, denique Petro Lazar dominii Karlovicz subalterno officiale, aliisque quam plurimis celebrata est dicti Comitatus Syrmiensis generalis congregatio, in qua acta, ventillata et conclusa sunt sequentia:

672.

Nalog Marije Terezije da se svežnjevi drva za obnovu osječke tvrđe što brže nabave

Primo: Lectum est benignum Suae Majestatis sacratissimae de dato 13-tiae nunc praeteriti mensis Septembris ad Universitatem hanc emanatum mandatum, innuens, ut fasces lignorum pro tuitione fortalii Eszekiensis a rapacitate fluminis Dravi necessarii et in restantiis pro annis tribus praeteritis haerentes per Comitatum etiam hunc, successive quidem, attamen quo celerius deducantur. Ad quod in homagiali devotione cum reiteratione humillimae informationis rescribendum erit, praestationem hujusmodi fascium et id genus ad praesidium Eszekiense comitatus Posegiensem et Veröczensem, /343/ minus vero Comitatum Syrmiensem, tanquam in similibus ad praesidium Petrovaradiense praevie applicatum concernere.

673.

Nalog Marije Terezije kojim se traži obavijest i istraga o stanju na vlastelinstvu Kamenica, a na temelju molbe koju je kraljici uputio Ladislav Szörenyi, srijemski biskup, zbog izdva-

janja kmetskog zemljišta za župnika posjeda Kamenica i gradnje župnog dvora na istom mjestu

Secundo: Lectum est aliud benignum altefatae Suae Majestatis sacratissimae sub 16-ta ejusdem mensis Septembris emanatum mandatum, cum acclusa illustrissimi dom. episcopi Syrmiensis Ladislai Szörenyi Suae Majestati praeporrecta instantia, respectu excisionis fundi colonicalis pro parocho possessionis Kamenicz, aedificationisque ibidem domus parochialis. Ad quod ut circumstantialis ac genuina Suae Majestatis submiitti possit informatio, necessarium inveniri, ut praevie investigandorum investigatio quot nempe ibidem catholici homines, cujusve status, ac conditionis? Quales item in eadem possessione fundi, terrae ac foenilia, aliaque communia beneficia reperiantur, instituatur. Ad cujusmodi investigationem domini Comitatus fiscalis ac vicejudex nobilium Riczoffy exmittuntur, relationem proximius scripto facturi.

674.

Obavijest Ugarskog namjesničkog vijeća o kraljičinoj odluci da podložnici deset pravoslavnih manastira nazvanih Prnjavor, plaćaju kraljevski porez po ustaljenom običaju

Tertio: Lectum est Excelsi consilii regii de eodem dato transmissum intimatum, in quo benigna Sua Majestas diaetali resolutione insinuatur, decem illorum locorum Graeci ritus monasteriorum subditos Pernyavor dictos, juxta Universitatis eatenus factam humillimam instantiam, ad interim ad onus cassae domesticae applicatos esse. Determinatur proinde, ut tenore prioris Universistatis projecti eidem Excelso consilio transmissi, cum media scilicet aliorum contribuentium taxa in tabella eatenus elaborata compraehensa a 1-ma affuturi mensis Novembris pro dicta cassa domestica applicentur, dominusque generalis cassae perceptor ad continentias ejusdem tabellae ab iisdem more solito incassationem instituat. Ut autem haecce Sua Majestatis benigna resolutio, erutum item ac stabilitum quantum iisdem locis innotescat, dominus ordinarius judex nobilium Bogdanyi ad faciem locorum quantocyus exibit, et praemissa iisdem insinuabit.

675.

Obavijest Ugarskog namjesničkog vijeća o javnim potrebama koje su bile iskazane na Ugarskom saboru: povećanje raspisa kraljevskog poreza za 500.000 forinti. Prema kraljičinoj odluci županija je razdijeljena na 54 ½ porte, a koja svaka mora uplatiti uz stari porez od 31.662 forinte i 41 krajcara još 580 forinti i 58 krajcara.

Quarto: Lectum itidem est ejusdem Excelsi consili regii sub repetito dato expeditum intimatum innuens, quod posteaqum in novissime praeterita generali Regni diaeta necessitatibus publicis ita exigentibus incl. Status et Ordines Regni titulo auctionis quanti contributionalis 500.000 flor., titulo vero imputationis vecturarum, gratuitorum item laborum, et graminis vel foeni aestivis mensibus praestandi, aliorumque hactenus imputari solitorum alia adhuc 200.000 flor., insimul autem 700.000 flor. Suae Majestatis prompte obtulissent, hujusque quanti repartitionem instituissent, evenisse, quod ex eadem adaucta

contributionali summa Comitatui huic ad portas 54 ½ reducto singulam a flor. 580 crucif. 58 computando una cum antiqua contributione flor. 31.662 crucif. 41 a 1-ma venturi mensis Novembris quotannis dehinc solvendi obtigerint. Praeterea id quoque ex actis novissimae diaetae innotuit, quod juxta humillimum horum trium Syrmii et Sclavoniae comitatuum postulatum, lignorum praesidiariorum, /344/ lateritiorum, faschinarum item, et palesatarum, per eosdem comitatus praestationem in redemptione quotannis 6.000 flor. intra dictas tres comitatus subdividendorum in perpetuum eadem Sua Majestas clementer suffere dignata sit. Pro qua singulari altefatae Suae Majestatis clementiae debitae quoque in homagiali devotione gratiae agendae erunt, ac una humillime supplicabitur, quatenus non attenta majori hactenus per Comitatum hunc, quam alios duos Veröczensem et Poseganum comitatus similium lignorum praestatione, in quibus scilicet Comitatus hic respectu eorundem comitatuum nimium quantum praegravabatur, et hocce praegravium reiteratis quoque vicibus fine proportionis instituendae Suae Majejstati in humillitate repraesentaverat, summam eandem 6000 flor. ad elaboratas portas a paritate adaucti quanti reparciendam et dein cuilibet comitatui obtingentem quotam transmittendam Excelso consilio regio benigne demandare dignaretur.

676.

Poziv Ljudevita Erdödyja, banskog namjesnika, na zasjedanje Sabora Kraljevina koje će se održati u Zagrebu 15. studenog 1751. Odlučeno je da će županiju predstavljati podžupan

Quinto: Lectae sunt excellentissimi et illust. dom. comitiss Ludovici Erdödy de Monyorokerek locumtenentis Banalis ad praefixam generalem congregationem dominorum Statuum et Ordinum regnorum Dalmatiae, Croatiae et Sclavoniae Zagrabiae sub 15-ta affuturi mensis Novembris celebrandam intimatorio-.invitatoriae literae, die 6-ta currentis exaratae. Cui ex parte Comitatus istius interfuturus dominus ordin. vicecomes cum solitis credentionalibus et diurnis hoc facto deputatur, relationem actorum in celebranda proxime generali Comitatus congregatione scripto facturus.

677.

Obavijest kraljevskog povjerenika Engelshoffena da mu je darovana husarska pukovnija, koja se naziva Slavonska, zajedno s ostalim husarskim pukovnijama. Zatim obavještava o osnutku postaja u Rumi i Golubincima radi lakše komunikacije između zapovjedništva pukovnije s jedinicima na lokalnoj razini.

Sexto: Lectae sunt literae excellentissimi dom. generalis et commissarii regii baronis ab Engelshoffen Vinkovczae die 24-ta delabentis exaratae, in quarum priori membro notificaret regimen husaronum Sclavonicum dictum, pari cum reliquis cunctis husaronum legionibus activitate recenter donatum esse. Cum quo etiam, tanquam in vicinitate existente colendam omnem harmoniam Universitati recommendaret. In secundo porro membro expeteret, quatenus fine promotionis correspondentiarum a parte superiori regiminis cum inferiore in locis provincialibus Ruma et Gollubincze

stationes pro ordinantiis ejusdem regiminis ordinarentur. Ad cujus 1-mum membrum rescribendum concluditur, haud quaquam intermissurum huncce Comitatum cum eodem regimine omnem fovere cointelligentiam vicinitatis harmoniae observantiam. Ad 2-dum notum esse eidem domino generali, quam gravibus quarterialibus oneribus per modernum praesertim Lusitanica legionis ad Comitatum hunc majori numero introitum plebs contribuens denuo sit subjecta. Deinde observat Universitas, quod eadem correspondentia per ipsa militaria loca commode promoveri valeat, in locum nempe petitae stationis in Ruma /343/ illocando ordinantialem militem ad pagum confiniarium Sassincze, oppido Rumae vicinissimum; in locum vero Gollubincze, ad Karlovcsics hunc quoque provinciali statui contiguum. Proinde Universitatem idem dominus generalis excusatam habere velit, his ex circumstantiis contribuentes provinciales homines onere hocce gravare non posse.

678.

Zaključci malih županijskih skupština održanih u Iloku 11. lipnja, odnosno u Vukovaru 5. kolovoza 1751. su potvrđeni i uneseni u zapisnik županijskih skupština

Septimo: Lecta sunt bina particularium congregationum, unius de 11-ma Junii Illokini, alterius 5-ta Augusti Vukovarini anno currente celebratarum acta, quae in cunctis approbata suo ordine improthocollanda decernuntur.

679.

Žalba mitropolita Pavla Nenadovića protiv darovnice princa Livija Odeschalchija za vlastelinstvo Ilok, jer nije obavljeno uvođenje u posjed, kao i zbog nasilja počinjenih protiv manastira

Octavo: Lectae sunt literae reverendissimi metropolitae Graeci ritus non unitorum Pauli Nenadovics die 6-ta currentis exaratae, in quibus longiori deductione protestaretur contra donationales principis Livii ab Odeschalcho super dominio Illok, uti perhiberetur, emanatas, nondum tamen statutione firmatas, et per dominium uti asseritur monasteriis illatas violentias. Quae ad praesentia acta reponuntur et petitae testimoniales extradabuntur.

680.

Nove porezne mjere (uvećanje poreza za 3597 forinti i 7 ½ krajcara, otkup svežnjeva drva iz dodijeljenog iznosa županijama od 6.000 forinti te razdioba porti) dostavljaju se županijskom blagajniku radi njihove naplate

Nono: Augmentum illud contributionale ex 7000 flor. Comitatui huic in 3597 flor. 7 ½ crucif., item redemptio lignorum faschinarum etc. ex summa 6000 flor. relate ad portas circiter in 1887 flor. 30 crucif., in summa 5484 flor. 37 ½ crucif. proveniens ad interim etiam, donec eatenus uberior certitudo advenerit, ad plebem repartita extitit,

cujusmodi repartitio domino generali cassae perceptori fine ejusdem incassationis extradatur, salva caeteroquin ejusdem repartitionis dum e re fuerit modificatione.

681.

Nalog kotarskim sucima te plemićkim podsucima da ne donose promjene koje su u suprotnosti s izmještanjem oklopljene luzitanske vojske u Srijemsku županiju, kojoj je dodijeljeno pet pukovnija

Decimo: Individualis quoque dislocatio militiae Lusitanicae cathafractorum ad Comitatum hunc in 5 centuriis assignatae, et nunc Comitatum ingredientis elaborata habetur, et dominis processualibus ac vicejudicibus nobilium fine observandum observationis extradatur, ea cum declaratione, ne dicti domini processuales ac vicejudices nobilium absque publica notitia quaspiam huic dislocationi contrarias in pagis ac possessionibus instituant mutationes.

682.

Odredba da se s izradom novog dikalnog popisa započne 1. studenog

Undecimo: Ordinatis in novissima generali Universitatis istius congregatione totius Comitatus conscriptoribus ob nimiam aquarum exundationem, aliaque impedimenta, ad eandem conscriptionem pro tunc exire nequeuntibus, in praesentiarum ordinatur, ut eandem primo quoque tempore ac signanter circa 1-mam affuturi mensis Novembris inchoent, juxtaque elaboratam hacce congregatione idaeam et instructionem prosequantur et terminent, terminatam denique Universitati praesentent.

683.

Imenovanje povjerenstva koje će provesti istragu o štetama koje su nanijela izlijevanja voda, močvare, kao i pojedini mlinovi na obalama

Duodecimo: Quandoquidem exundationes, loca paludinosa et nonnullae in rivulis subsistentes molae plebi plura damna inferre dignoscentur, ex eo committitur dominis vicejudicibus nobilium, ut horum omnium accuratam et circumstantialem faciant investigationem, dominus quidem Belay in districtu /346/ ductoris Klado, dominus Riczoffy ductoris Sztipan et dominus Szatthmary ductoris Milinko, superinde Universistati, ut uberius agenda agi queant, relationem scripto facturi.

684.

Odredba o plaćama županijskih službenika. U cilju bržeg prijenosa pošte, odlučeno je da se uzme još jedan konjanik te su određene postaje u Banoštoru, Rumi, Čalmi, Brkašovu i Opatovcu

Decimo tertio: Certum evadit per superius jam attactum contributionale augmentum plebem contribuentem majora longe, quam hactenus onera supportaturam, ut proinde

in tantillo etiam alleviari possit, concluditur, 1-mo: Ut salarium locumtenentis comitatensis hactenus in 150 flor. subsistens ad 120 florenos, castellani a flor. 75 ad 48 flor. reducatur. Porro ex N-ro militum peditum ad cassam et carceres ordinatorum duo insimul flor. 90 hactenus stipendii habentes reducantur et ultimo currente e servitio dimittantur. In locum vero horum unus eques cum alioquin sit duntaxat N-ro 9 existerent et correspondentiis, aliisque eosdem concernentibus negotiis insufficientes esse dignoscerentur, cum ordinario 60 flor. stipendio a 1-ma affuturi mensis Novembris decursuro assumatur. Stationem suam in Banostor, alter vero hactenus in oppido Ruma existens in Csalma, denique Berkaszoviensis in Opatovacz habituri.

685.

Izložen je urabrijalni postupak, koji se, budući da ga Ugarska dvorska kancelarija nije primila, ponovo šalje istoj Kancelariji

Decimo quarto: Fidedigne relatum extitit Universitati, methodum urbarialem pro parte dominiorum huicce Comitatui ingremiatorum in novissime celebrata generali congregatione elabaratam et Excelsae cancellariae Aulico-Hungaricae fine superinducendae benignae ratificationis Regiae transmissam, ad manus ejusdem Excelsae cancellariae nondum pervenisse. Ne proinde dominia diutius hoc pacto urbariis suis destitui cogantur, methodus eadem rursus in alio exemplari, cum reiteratione primaevae instantiae memoratae Excelsae cancellariae medio domini agentis Comitatus transmittetur.

686.

Imenovanje županijskog odbora za nadzor nad blagajničkim računima županije

Decimo quinto: Effluxo jamjam militari anno 1750/51. ac non modo hujus, sed et eundem praecedentis militaris anni 1749/50. perceptoralibus Comitatus istius rationibus solitam sui censuram exigentibus, ad ejusmodi censuram pro praesside dominus ordin. vicecomes, nec non domini Ioannes Isold fiscalis comitatensis et Gabriel Riczoffy vicejudex nobilium, ex parte vero dominiorum spectabilis dom. Paulus de Paszardy cameralium, et magnificus baro Franciscus Bernyakovics dominii Illok administratores, ac denique spectabilis dom. Jacobus Antonius Pöhr de Rosenthall dominii Vukovar plenipotentiarius deputantur, et denominantur. Censuram eandem ad summum in Januario venturi anni 1752. executuri et dein Universistati subsequenda generali congregatione praesentaturi.

/347/ 687.

Obavijest da je kraljica, na županijsku preporuku, tijekom zasjedanja Ugarskog sabora, udijelila plemstvo Martinu Ebneru.

Decimo sexto: Innotuit Universitati, qualiter Sua Majestas sacratissima Caesareo-Regia occasione novissimae generalis Regni diaetae erga propositionem et

recommendationem hujusce Universitatis, dominum generalem cassae perceptorem Martinum Ebner nobilitate patriae clementer consolari dignata sit. Quoniam vero una etiam referetur ab eodem domino perceptore Excelsam cancellariam titulo taxae et accessoriorum mille et nonnihil amplius florenos exigere, status porro ejusdem haud quaquam se eo extenderet, ut tantam summam exponere valeret, erga ejusmodi domini perceptoris coram Universitate factam instantiam, sua excellentia Banalis ac excellentissimus dom. comes aulae Cancellarius ex parte Universitatis interpellabuntur, quatenus in reductione ejusdem summae ad 500 flor. patrocinio suo adesse dignarentur.

688.

Odluka o isplati 50 zlatnika Antunu Spišiću, podžupanu Virovitičke županije, zbog zalaganja prilikom iznošenja tegobi i zahtjeva triju donjoslavonskih županija na prošlom zasjedanju Ugarskog sabora

Decimo septimo: Abunde informata extitit Universitas ista, quam diligenti conatu dominus Antonius Spissics incl. comitatus Veröczensis ordin. vicecomes sub decursu novissimae Regni diaetae in communibus horum trium Syrmii et inferioris Sclavoniae comitatuum gravaminibus et postulatis desudaverit, eo quidem cum effectu, quod principaliora gravaminum et postulatorum merita in effectum quoque sint deducta. Pro hujusmodi proinde fatigiis, dicto domino vicecomiti ex parte Comitatus istius ex cassa domestica titulo remunerationis 50 aurei ad rationes anni currentis inducendi et acceptandi resolvuntur.

689.

Zaključak da se u roku od pola godine izgradi kuća za kaštelana i straže

Decimo octavo: Quoniam ordinata anno praeterito sub generali ad diem 15-tam Junii celebrata congregatione domuum quarterialium aedificatio hactenus intermissa foret, denuo ac serius ordinatur, ut ad summum in semestri spatio domus eaedem in designatis locis ex integro aedificentur, ea cum extensione, ut in attactis locis et possessionibus ubique ad minimum 4 cubicula, atque 1 culina aliaeque necessariae commoditates a parte extruantur.

690.

Zaključak da se za potrebe nabave drva za ogrjev za županijski zatvor, blagajnu i sudbeni stol, osiguraju sredstva u županijskoj blagajni

Decimo nono: Tametsi lignorum ad praesidium Petrovaradiense subministratio tenore puncti 4-ti praesentium actorum jam in futurum cessare dignosceretur, quia nihilominus ligna focalia ad carceres, cassam, domumque sedrialem deinceps quoque praerequirentur, ex eo pro attactis necessitatibus ad carceres quidem orgiae 50, cassam vero 20, denique domum sedrialem aeque 20 orgiae currenti pretio per dominum

cassae perceptorem comparandae, exolvendae et ad rationes quotannis inducendae resolvuntur.

691.

Zahtjev Pavla Nenadovića, arhiepiskopa i mitropolita, da županija privremeno zaustavi naplatu poreza od podložnika deset pravoslavnih manastira, jer je podnio žalbu Ugarskoj dvorskoj kancelariji. Budući da je kraljica već drugačije odlučila, županija ne može udovoljiti ovom zahtjevu

Vigesimo: Lectae sunt literae illustrissimi et reverendissimi dom. archi-episcopi et metropolitae Graeci ritus Pauli Nenadovics requirentis, quatenus a decem illorum locorum monasterialium Graeci ritus subditis, ad ferendam cassae domesticae contributionem per /348/ benignam Suae Majestatis sacratissimae articulo 38-vo novissimae diaetae insertam resolutionem applicatis incassatio ejusdem cassae domesticae ad interim ac donec Idem dominus metropolita rursus ad Augustam aulam eatenus recursum suum fecerit, per Comitatum suspendatur, cujusmodi postulatum, siquidem expressae legi et resolutioni Regiae contraria observaretur, eidem deferri non posse.

Lectum et publicatum per Mich. Cseh, incl. Comitatus Syrmiensis juratum ordinarium notarium, manu propria.

Ruma, 21. veljače 1752.
Velika županijska skupština

Anno 1752. die 21-ma et sequentibus mensis Februarii in oppido Ruma Comitatui Syrmiensi adjacente, sub praesidio illustrissimi dom. Marci Alexandri lib. baronis de Pejacsevics perpetui dominiorum Ruma et Veröcze, sacratissimae Caesareae Regiaeque Majestatis consiliarii et attacti Comitatus supremi comtiis, praesente toto Magistratu ejusdem Comitatus, illustrissimo item dom. lib. baroni Josepho Sandor de Szlavnicza perpetuo dominii Nustar, spectabili dom. Paulo de Paszardy cameralium in Syrmio et Sclavonia administratore, magnifico dom. Francisco lib. bar. de Bernyakovics dominii Illok aeque administratore, Mathia Englics Vukovariensis et Daniele Szep Sembliensis dominiorum provisoribus, Paulo Nenadovics illustrissimi dom. archi-episcopi et metropolitae Graeci ritus exmisso et Antonio Lazar dominii Kamenicz subofficiali, celebrata est generalis antelati Comitatus Syrmiensis congregatio, in qua acta, ventilata et conclusa sunt sequentia:

694.

Nalog Marije Terezije županiji da se iznos od 6,000 forinti za otkup drva za potrebe utvrda u Slavoniji i Srijemu treba ravnomjerno rasporediti između tri donjoslavonske županije. O svakom razrezu neka se kraljici dostavi izvješće. Za posao izrade raspisa kraljevskog poreza imenovano je povjerenstvo

Primo: Lectum est benignissimum Suae Majestatis sacratissimae Caesareo-Regiae sub 12-ma mensis Novembris anni recenter praeteriti ad Universitatem hanc clementer emanatum rescriptum, tenore cujus demandaretur, quatenus summa 6000 flor. titulo reluitionis lignorum praesidiariorum, lateritiorum, fascium lignorum et palesatarum atque id genus hactenus ad praesidia Syrmii et Sclavoniae per incorporatos /349/ hosce comitatus gratuito praestitorum per altefatam Suam Majestatem occasione proxime praeterita generalis Regni diaetae resolutorum in mutua cum aliis duobus Veröczensi et Posegano comitatibus cointelligentia, inter hunc et illos individualiter, observataque aequa proportione repartiatur, ac secundum ejusmodi repartitionem congruo tempore incassetur et ad locum destinatum administretur. Dicta vero individualis repartitio Suae Majestati submittatur. In effectum proinde hujus benigni Regii mandati determinatur: ut praemissa intuitu congressus, loci item et diei dictis comitatibus concertatione, si congressus quidem ille in gremio hujus Comitatus praeassummetur, domini Comitatus notarius, Ferdinandus Bogdanyi judex nobilium, ex parte vero dominiorum dom. administrator Illokiensis et provisor Vukovariensis eidem interfuit, in eoque principaliter intendant, ut summa eadem 6000 flor. ad stabilitas horum comitatuum portas, si vero ratio aliter suaserit, ad summum in tres aequales partes, neque secus repartienda veniat. Quod si vero terminis congressus extra gremium Comitatus istius praeeligeretur, finem in praemissum, duntaxat dominus Comitatus notarius et dom. baro administrator Illokiensis deputantur, praevia executuri et Universitati superinde relationem facturi.

695.

Opaske i primjedbe Marije Terezije na blagajničke račune za 1748. i 1749. godinu

Secundo: Lectum est altefatae Suae Majestatis de 16-ta mensis et anni praescripti emanatum benignum mandatum, cum ibidem acclusis super perceptoralibus pro annis 1748. et 1749. Comitatus hujus rationibus, erutis difficultatibus et observationibus. Ad quas elaboratae hocce congressu ex parte Universitatis replicae Suae Majestatis in humilitate transmitentur.

696.

Nalog Marije Terezije da se poštanski putovi što brže poprave, a mostovi obnove

Tertio: Lectum ultro est ejusdem Suae Majestatis benignissimum mandatum sub 17-ma nunc praeteriti mensis Januarii ad Universitatem hanc emanatum, cujus continentiis clementer injungeretur, quatenus viae postales in gremio hujus Comitatus ubicunque opus fuerit, solide quantocyus reparentur et pontes restaurentur. Ad quod humillime rescribendum erit, Comitatum hunc hactenus quoque praeviis intentum fuisse, viamque postalem Eszekino usque Vukovar et abinde usque ad alterius comitatus quippe Bacsiensis jurisdictionem in gremio sui in bono statu conservare, accluso in bengino mandato Regio postae magistri Eszekiensis relationis extractu comitatum duntaxat Baranyiensem concernente.

697.

Nalog Marije Terezije da županija istraži navode iz žalbe karlovačkog arhiepiskopa kraljici zbog nepravdi, nasilja i oduzimanja posjeda od strane vlastelinstva Ilok. Zahtjev kraljice da se položaj manastira vrati u stanje koje je bilo u vrijeme prisjedinjenja županije. Županija traži da se obje strane sudrže od nasilja i da se pred županijom obave ispravci granica.

Quarto: Lectum denique est benignissimum Caesareo-Regiae Majestatis die 13-tia mensis Januarii anni currentis Vienna Austriae ad Universitatem istam clementer emanatum mandatum, tenore cujus benigne perhiberetur: eidem Suae Majestati humillime repraesentatam esse gravem querimoniam archi-episcopi et metropolitae Graeci ritus non unitorum nomine ritus ejusdem monasteriorum /350/ in hocce Comitatu existentium, adversus officiales hominesque et subditos dominii Illok Odeschalchiani aeque huicce Comitatui adjacentis in eo formatam: qualiter in anno 1748. ab iisdem, injuriis diversis tam realibus quam personalibus afficiantur, continuis violentiis inquietentur, per bonorum, tenutorumque suorum invasionem, occupationem et proventuum ablationem summe damnificentur, ad eumve jam statum nonnulla redigantur, ut ulterioribus subsistendi mediis eadem monasteria omnino destitua habeantur. Quemadmodum ea cuncta in annexis eidem benigno mandato specificis deductionibus uberius compraehenduntur, proindeque clementer demandaretur, quatenus primo quidem si de praestanda per partem violentam et injuriantem satisfactione a dictis monsteriis tanquam parte laesa et injuriata interpellatio facta est, cum talis intermissa sit, facti ratio reddatur. Dein vero universis praelibatarum querimoniarum punctis diligenter investigatis, compertoque eo, quod post commissionis pro reincorporatione exmissae ordinationem, per praefata monasteria expositae innovationes et violentiae intervenerint, eadem monasteria illico in statum illum, in quo tempore commissionis incorporationis fuerant, reponantur, et si ad illatorum damnorum refusionem suo modo procedere voluerint, illis, servatis de jure servandis jus, jurisque et justitiae complementum impendatur. Porro sive una sive alia pars ad metarum et limitum rectificationem coram Comitatu isto ex usu processum moveri, ex tali usu, non vero ex jure et privilegio tanquam aliud forum concernente, jus et justitia administretur, ac denique super attentandis deinceps ejusmodi violentiis partes inhibeantur, neve eaedem continentur, invigiletur. Superque his cunctis Suae Majestati informatio submittatur. Ad cujus benigni mandati primum commissionis punctum ex actis et prothocollis hujusce Comitatus hoc congressu revisis et relectis ultro manifeste apparuit, utrasque praedeclaratas partes super mutuis ad invicem, sibi diversis occasionibus, uti exponebant, illatis injuriis et violentiis authoritate magistratuali et judiciariae tam publice, quam privatim toties quoties admonitas, inhibitasque fuisse. Quantum vero in integram partis laesae restitutionem concernit, dominus ordinarius vicecomes hoc facto exmittitur, quatenus idem cum sibi de lege adjunctis illico ac primum per partem laesam suo modo de termino requisitus fuerit, procedat, compertisque per partem laesam expositis tenore totiesfati benigni mandati, legumque eatenus sonantium exequenda exequatur. Relationem facturus. Conformaturus de reliquo semet Magistratus in dijudicatione etiam, si partes voluerint, /351/ damnorum illatorum refusionis,

metalisque rectificationis. Caeterum denuo ac strictim partes ambae in praesentiarum super cunctis in posterum mutuo sibi inferendis violentiis inhibentur.

698.

Ugarsko namjesničko vijeće dostavlja primjerak zaključaka Ugarskog sabora

Quinto: Lectum est Excelsi consilii regii de dato 29-na Octobris anni praeterlapsi 1751. transmissum intimatum, super adjustatione restantiarum contributionalium Universitatem reflectens, eademque fidelia articulorum quoque recenter terminata generalis Regni diaeta Comitatui huic intercalatum exemplar submittendo. Qui more solito hocce congressu publicari extiterunt.

699.

Obavijest Ugarskog namjesničkog vijeća o kraljičinoj odluci da će se ubuduće uvesti podavanja u prirodnim proizvodima

Sexto: Lectum est ejusdem Consilii regii intimatum die 22-da Novembris anni proxime praeteriti transmissum, in quo perhiberetur, quod ex benigna Suae Majestatis resolutione quoad praeteritum militarem annum 1751. diem 31-mam mensium ex bonificatione praestitorum militiae naturalium defalcandam, futuris vero quibusvis annis imputandam venire. In quo intenturus quoque est Comitatus.

700.

Zahtjev Ugarskog namjesničkog vijeća da se dostave podaci o plaćama županijskog poglavarstva i službenika, zatim o razrezu kontribucije te stanju blagajne

Septimo: Lectum est ejusdemm Consilii regii sub 20-ma Decembris anni pariter praeteriti submissum intimatum, in eo: quatenus jubente clementer Sua Majestas Comitatus iste super eo, quotnam officiales et servitores, cum quali salario in gremio sui defacto constitutos habeat? Quantumve pro horum exolutione et aliarum occurrentiarum, reflexione ad contribuentes in subsidium cassae domesticae anno currente repartitum sit, aut successive quotannis adrepartiendum censeatur? Qualiterve debita passiva, si cuipiam Universitas obnoxia esset, deduci posse existimet? Ad cujus tenorem elaborata per ordinatam eatenus sub praesidio illustrissimi dom. lib. baronis Josephi Sandor deputationem specifica deductio, eidem Excelso consilio transmittenda, debitis vero nullis Universitatem oneratam esse perscribendum erit.

701.

Nalog Ugarskog namjesničkog vijeća o ubiranju kontribucije

Octavo: Lectum est memorati Consilii regii locumtenentialis aliud de 13-ma modo elapsi mensis Januarii transmissum intimatum, perscribens, quatenus Comitatus in eo

intendat, ut contributio terrae principi debita ubivis locorum rite semper administretur. Ac praeterea ut super menstruis solutionibus eidem Consilio ac provinciali etiam commissariatui dominus generalis Comitatus perceptor solitos extractus et necessarias informationes de tempore in tempus submittat. Cujusmodi dispositioni idem dominus generalis perceptor deinceps semet conformabit.

702.

Nalog Ugarskog namjesničkog vijeća da u slučaju da se novoimenovanom zapovjedniku straža, grofu Guicciardiju, odredi mjesto boravka u županiji, neka županija tome ne stvara prepreke. Neka mu zajedno s mjestom bude dodijeljeno i pripadajuće vlastelinsko pravo koje ima taj posjed

Nono: Lectum est aeque totiesfati Consilii regii aliud de 10-ma currentis expeditum intimatum. In eo, quatenus neo-resoluto generali vigiliarum praefecto domino comiti Guicciardi novo huic gradui conformia servitia in Sclavonia gesturo erga concertationem cum domino comite Gaisrugg supremo armorum Caesareo-regiorum in eadem Sclavonia praefecto assummenda /352/ res per Universitatem istam eo dirigatur, ut si pro ejusdem habitatione in gremio hujus Comitatus quispiam locus praeeligeretur, ex parte Comitatus nullus eatenus obex ponatur. Quod meritum jus dominale concernens, dum eatenus assumenda affutumentur dominium tale, quod hujusmodi habitationis fundus concernet, jure suo dominali agenda aget.

703.

Dopis Mihovila Ignjata Cserkiczyja, pokrajinskog povjerenika, koji navodi izvod iz novog pravilnika glede izmještanja vojske

Decimo: Lectae sunt literae domini provincialis commissarii baronis Czerkiczy cum extractu benigni novi regulamenti intuitu salgami seu vulgo service illocatis militibus competentis sonante sub 1-ma currentis exaratae. Ad cujus extractus continentias invigilabunt domini ordinarii et vicejudices nobilium, ut eidem in cunctis satisfiat.

704.

Izvješće o istrazi plemićkog suca Bogdanyja glede pljačke sela Šodolovci, koje pripada vlastelinstvu Nuštar

Undecimo: Lecta est inquisitio domini ordinarii judicis nobilium Bogdanyi super dissipatione pagi Schodolovcze dominii Nustar ex quo evenit quidem, quod facto eotum provisoris Josephi Czabay iidem Schodolovczenses incolae dissipati sint et consequenter in quantum dicti incolae in gremio Comitatus non reperirentur onus refusionis contributionis regiae et cassae domesticae indemnisatio eundem provisorem tangeret. Quia nihilominus idem omnibus prorsus facultatibus, uti Universitas informata est, destitueretur, concluditur ut ii, qui in dominio Nustar ex iisdem Schodolovczensibus

semet illocarunt, ratam suam hactenus per eosdem solos solitam dependant, obtingentia vero eorum, qui extra Comitatum excesserunt, ex cassa domestica suppleatur.

705.

Izvješće predstavnika županije sa zasjedanja Sabora Kraljevina te određivanje dnevnica

Duodecimo: Lecta est relatio domini ordinarii vicecomitis ad generalem dominorum Statuum et Ordinum regnorum Dalmatiae, Croatiae et Sclavoniae sub 15-ta Novembris 1751. Zagrabiae indictam et celebratam congregationem ex parte hujus Comitatus exmissi, super actis eadem generali congregatione interventis, ad praesentia acta reposita. In qua deputatione siquidem dictus dominus vicecomes 22 dies extra Comitatum insumpsisset, singulam a 4 flor. computatam efficientes 88 flor., militis vero secum habiti a 15 den. 3 flor. 30 den., demum pro curuli occasione itus et reditus 36 flor. insumpsisset, facientes in toto 127 flor. 30 den., ex eo iidem 127 flor. 30 den. fato domino vicecomiti ex cassa domestica exolvendi et ad futuras perceptorales rationes inducendi determinantur.

706.

Izvješće županijskog blagajnika o troškovima ustoličenja baruna Marka Aleksandra Pejačevića u dužnost velikog župana

Decimo tertio: Exhibuit dominus generalis cassae perceptor specificationem expensarum occasione installationis illustrissimi dom. lib. baronis Marci Alexandri de Pejacsevics in supremum comitem hujusce Comitatus, ex praevia Universitatis determinatione insumptarum, una cum suis documentis, quibus siquidem probaret ad eandem installationem imprimis /353/ titulo honorariorum illustrissimo quidem domino lib. baroni supremo comiti resolutos 500 flor., illustrissimo dom. episcopo Givovics installatori 50 aureos Cremniczensium seu flor. 210, tandem ad solennitatem ejusdem installationis 354 flor. 56 ¼ den., in summa 1064 flor. 56 ¼ den. semet enumerasse et exolvisse. Ex eo dicta 1064 flor. 56 ¼ den. summa consuetudine aliorum omnium comitatuum ad perceptorales cassae domesticae inducenda et acceptanda dererminatur.

707.

Izvješće Martina Ebnera, županijskog blagajnika, o isplaćenim dnevnicama

Decimo quarto: Exhibita est pariter per eundem dom. generalem perceptorem alia specificatio diurnorum in computibus commissariaticis aestivali et finali anni militaris proxime praeteriti 1750/51. Item deputatione ad cassas quanti contributionalis per se et respective deputatum dominum ordinarium vicecomitem atque ad latus eorundem existentes milites insumptorum ex qua et adnexis quietantiis ac recognitionibus apparuit eadem diurna exportare 124 flor. 26 den., qui ex cassa Comitatus domestica exsolvendi et respective levandi, atque ad rationes perceptorales inducendi resolvuntur.

708.

Izvješće Ivana Isolda, županijskog odvjetnika, i Gabrijela Riczoffyja, plemićkog podsuca, o istrazi u predmetu odijeljivanja jednog kmetskog selišta za župnika u Kamenici i za gradnju župnog dvora

Decimo quinto: Lecta est relatio dominorum Ioannis Isold fiscalis comitatensis et Gabrielis Riczoffy vicejudicis nobilium super investigatione negotii excissionis pro parocho Kamenicziensi unius sessionis colonicalis et aedificationis domus parochialis. Quae juxta priori generali congregatione factam determinationem Suae Majestati cum opinione restrictionis tam excessivarum ejusdem parochi a parochianis praetensionum in humilitate transmittetur.

709.

Prigovor u ime baruna Marka Aleksandra Pejačevića, velikog župana, jer su pojedinci iz vlastelinstva Zemun zauzeli dijelove posjeda vlastelinstva Mitrovica

Decimo sexto: Lecta est protestatio nomine et in persona illustrissimi dom. Marci Alexandri lib. baronis de Pejacsevics Suae Majestati consiliarii et hujus Comitatus supremi comitis, qua dominii Mitrovicz domini terrestris intuitu nonnullorum per homines dominii Semblin in terrenis ejusdem dominii Mitrovicz factarum invasionum et occupationum. Quae juxta postulatum inprothocollabitur, testimonialesque extradabuntur.

710.

Josip Belay, plemićki sudac, zadužen je istražiti koji su se podložnici pravoslavnih manastira preselili na prostor Vojne granice, a koji na prostor županije

Decimo septimo: Quandoquidem incolas possessionum monasterialium Graeci ritus in Comitatu existentium dissipari et ad alia loca semet transferre perhiberentur, ex eo dominus vicejudex nobilium Belay ad faciem eorrundem locorum monasterialium exmittitur, quatenus ibidem sedulo investiget et connotet, qui subditorum ad Confinia, qui vero ad Comitatus jurisdictionem et qualia loca migraverint? Relationem finito opere illico facturus. Ex qua eveniente specifica connotatione eorum, qui ad Confinia emigrarunt, siquidem iidem contributionali oneri subjectii forent, per Magistratum repetentur.

711.

Izvješće plemićkog podsuca Szatthamaryja o poplavi i izlijevanju voda na vlastelinstvima Ruma i Zemun te o čišćenju korita rijeke Vuka

Decimo octavo: Ex oculata domini vicejudicis Szatthmary revisione ad hancce congregationem relata apparuit, quod exundationes aquarum in dominiis Ruma et Semblin potissimum a duabus molis in continuo Confinio subsistentibus, primo quidem a mola penes pagum Jakovo in fluvio Gallovicza extruncta, alia vero penes pagum Grabovacz in rivulo Virany aedificata, atque ad /354/ capitaneum Vuletam olim spectante, causentur.

Proinde scribendum veniet dominis generalibus respectu 1-mae Eszekiensi, alterius vero Petrovaradiensi, quatenus eadem, tanquam non modo provincialibus, uti praefertur, sed et confiniariis territoriis exundationes et consequeneter damna causantes demoliri curent. De expurgatione porro fluvii Vuka quandoquidem citra concertationem cum vicino comitatu Veröczensi fienda in praesentiarum quidpiam disponi nequiret, ab eadem praestolandum erit. Quoad ulteriorem vero molarum in jurisdictione Comitatus damna causantium, locorum item paludinosorum investigationem, prioris generalis congregationis dispositio per ibidem denominatos dominos magistratuales effectum deducatur.

712.

Prigovor Marka Aleksandra Pejačevića raspravljan pod točkom 16

Tenor protestationis sub N-ro 16-to compraehensae

Nomine et in persona illustrissimi dom. Marci Alexandri lib. baronis de Pejacsevics sacrae Regiae Majestatis consiliarius et incl. Comitatus Syrmiensis supremi comitis, qua tamen dominii Mitrovicz proprietarii domini, in forma solennis protestationis, contradictionis et inhibitionis coram Universitate incl. Comitatus hujus Syrmiensis detegeretur sequentibus: qualiter officiales et homines incl. dominii Semblin de die in diem, de tempore in tempus possessionum, praediorum, aliorumque tenutorum ad illustrissimum dom. protestantem spectantium terrena invadere, terras arabiles et prata avellere, antiquas denique veros limites transgredi et violare vi et potentia mediante inpensi ducant, in manifestum illustrissimi dom. protestantis damnum et praejudicium. Ne itaque in hujusmodi lege vetitos actus, terrenorum invasiones et avulsiones per taciturnitatem quoquo modo consensisse censeri possit, imo palam sit ejusmodi actus repraehendisse, omnes et singulos antelati dominii Semblin officiales et subditos ab ulteriori talismodi involatione, terrenorum avulsione, limitum transgressione sub poena legali, amissione quippe pecorum et pecudum, incaptivationeque hominum, palam et publice inhibet. Petendo hanc protestatorio inhibitoriam cautelam incl. Comitatus prothocollo inseri, consuetasque desuper testimoniales extradari.

Lectum et publicatum per Mich. Cseh, incl. Comitatus Syrmiensis juratum ordin. notarium, manu propria.

Ilok, 23. ožujka 1752.
Mala županijska skupština

/355/ **Anno 1752. die 27-ma Martii Illokini Comitatui Syrmiensi adjacente, sub praesidio perillustris et generosi dom. Stephani Jancso ejusdem Comitatus ordinarii vicecomitis, praesentibus cunctis magistratualibus officialibus celebrata est particularis ejusdem Comitatus congregatio, in qua acta sunt sequentia:**

718. /!/

Nalog Marije Terezije da se županija pobrine za što bržu nabavu preostalih drva za osječku tvrđu

Primo: Lectum est benignum Suae Majestatis sacratissimae mandatum die 11-ma proxime praeteriti mensis Februarii emanatum, cujus benigno contextu rursus committeretur Comitatui huic, quatenus intermissam annis praeteritis, atque adeo restantem fascium lignorum quantitatem ad praesidium Eszekiense quo celerius administrandam procuret. Ad quod in conformitate priorum eatenus per Universitatem factarum humillimarum repraesentationum demisse rescribetur: omnem et totam dictarum faschinarum ad praesidium Eszekiense necessariarum quantitatem non hunc, ast duos alios Sclavoniae comitatus Veröczensem quippe et Poseganum concernere.

719.

Poziv Ljudevita Erdödyja, banskog namjesnika, da županija pošalje svoje predstavnike na zasjedanje Sabora koje će se održati 10. travnja 1751. Zbog zauzetosti članova županijskog poglavarstva, županija se ispričava što ne može nikoga poslati

Secundo: Lectae sunt literae excellentissimi et illustrissimi dom. comitis Ludovici Erdödy de Monyorokerek locumtenentis Banalis de dato Zagrabiae die 25-ta proxime praeteriti mensis Februarii ad generalem inclytorum dominorum Statuum et Ordinum regnorum Dalmatiae, Croatiae et Sclavoniae pro die 10-ma venturi mensis Aprilis Zagrabiae praefixam congregationem intimatorio-invitatoriae. Ad quas rescribendum esse, cunctis fere magistratualibus officialibus in praesentiarum partim in universali Comitatus conscriptione, partim vero in commissione Regia liquidationis nonnullarum antiquarum adhuc ante incorporationem Comitatus in quibusdam hujusce Comitatus dominiis emersarum restantiarum contributionalium accupatis, ad eandem dominorum Statuum et Ordinum congregationem nemine exmitti.

720.

Izvješće županijskog odbora glede izrade razreza od 6.000 forinti za besplatne radove za tvrđave u Slavoniji i Srijemu. Određene su dnevnice članovima odbora

Tertio: Lectum est opus per deputatos horum trium comitatuum intuitun repartitionis 6000 flor. in redemptionem universorum gratuitorum hactenus per hos Syrmii et Sclavoniae comitatus ad praesidia isthic existentia praestare solitorum, occasione novissimae diaetae resolutorum sub 21-ma currentis mensis Martii Eszekini in communi congressu elaboratum. Tenore cujus operis ex eadem summa, relate ad hactenus supportata suprascripta onera, consequenter a proportione eorundem quotannis deinceps ad cassam Bellicam Eszekiensem solvendi obtigerunt: Comitatui quidem huic:

Syrmiensi flor	2100
Veröcziensi	1950
Posegiensi	1950
Summa	6000

Razrez poreza u Srijemskoj županiji po vlastelinstvima 1752. g.

/356/ Quae specificata Comitatum hunc tangens summa, tametsi summam proxime praeterita generali congregatione puncto 1-mo inprothocollatam flor. 100 exsuperaret, quia nihilominus dicta 6000 flor. summa relate ad supportata onera subdividi debebat, Comitatus vero iste aliis duobus longe plus similium onerum hactenus ferre solebat, minime difficultari per deputatum dominum notarium praedictos 100 flor. ad Comitatum huncce assumptos esse. De reliquo, quoniam idem dominus notarius in praevio congressu 5 dies insumpsisset, ea propter solita ejusdem a 4 flor., militis vero ad latus habiti a 15 den. diurnae pro totidem diebus cassa domestica Comitatus exsolvenda determinantur.

721.

Zaključak županije da se ustali prijašnja reparticija i također za 1751. / 52. U nastavku je naveden izvod iz razreza kontribucije i županijske blagajne za 1751. / 1752.

Quarto: Ex praeappositis palam jam existente, quod ex summa illa redemptitia gratuitorum ad Comitatum hunc 2100 flor. obtigeritur, quod occasione repartitionis pro anno hocce currenti quanti contributionalis et cassae domesticae in praeterita generali congregatione ad diem 27-mam Decembris 1751. Illokini celebrata facta, ignorabatur, quoniam haec summa, eotum repartita. Major esset, necessario alia repartitio elaboranda venit. servata proinde proportione repartitionis antiqui quanti pro anno praeterito incassati,

inque flor. 28065 den. 57 6/24 subsistentis. Ad idem antiquum quantum pro quolibet dominio additum est imprimis augmentum contributionale tenore intimati eadem generali congregatione puncto 4-to inserti, item puncti 9-ni ejusdem congregationis actorum in flor. 3597 den. 11 2/24 consistens. Dein praespecificata summa redemptitia flor. 2100, faciens 5697 flor. 11 2/24 den., cum antiqua vero contributione insimul 33762 flfor. 68 1/3 den. et sic tam quantum hoc contributionalis Regiae, quam vero cassae domesticae pro currenti anno militari 1751/52. ad dominia repartitum extitit modo sequenti:

Extractus summarius repartitionis quanti contributionalis ac cassae domesticae incl. Comitatus Syrmiensis anni militaris 1751/52.

Solvent

Dominia	pro contributione regia		pro cassa domestica		a stabilibus fundis cassae domesticae		Faciens summarie	
	flor.	den.	flor.	den.	flor.	den.	flor.	den.
Camerale	2946	60 ½	489	91	142	40	3578	91 ½
Carlovicz	1385	95	230	39	105	50	1721	84
Illok	11512	65 ½	1914	13	552	85	13979	62 ½
Mitrovicz	3651	60	607	17	88	50	4347	27
Neradin	510	-	84	80	6	-	600	80
Nustar	1459	93	242	78 ½	34	-	1736	71 ½
Semblin	3170	58	527	22	66	25	3764	5
Vukovar	9125	36 ⅓	1516	71	426	65	11068	72 ⅓
Locumtenens Nestieniensis	-	-	-	-	12	-	-	
Carlovczensis	-	-	-	-	100	-	-	
Summa Summarum	33762	68 ⅓	5613	11 ½	1534	15	40909	94 2⁰⁄₄

/357/ Ad cujus continentias dominus generalis cassae perceptor, extradata sibi alioquin individuali quoque repartitione, incassationem instituet.

Lectum et publicatum per Mich. Cseh, incl. Comitatus Syrmiensis juratum ordinarium notarium, manu propria.

Ilok, 25. travnja 1752.
Mala županijska skupština

Anno Domini 1752. die 25-ta Aprilis, Illokini Comitatui Syrmiensi adjacente, sub praesidio illustrissimi dom. Marci Alexandri lib. baronis de Pejacsevics perpetui dominiorum Ruma et Veröcze sacrae Caesareae Regiaeque Majestatis Aulico-Hungaricae consiliarii et praefati Comitatus Syrmiensis supremi comitis,

praesentibus perillustri et generosis dominis Stephano Jancso ejusdem Comitatus ordinario vicecomite, Michaele Cseh ordin. notario, Martino Ebner generali cassae perceptori, Ferdinando Bogdanyi ordinario, Emerico Wamosy et Josepho Belay vice judicibus nobilium, nec non magnifico dom. Francisco lib. barone de Bernyakovics dominii Illok administratore, et Jacobo Antonio Pöhr S. R. Imp. equite de Rosenthall dominii Vukovar plenipotentiario, celebrata est antelati Comitatus Syrmiensis particularis congregatio, in qua acta sunt sequentia:

723.

Nalog Ugarskog namjesničkog vijeća da se po cijeloj županiji objavi novi vojni pravilnik

Primo: Lectum est Excelsi consilii regii die 24-ta Februarii proxime praeterlapsi expeditum intimatum, cui annexum habetur unum exemplar novi regulamenti militaris occasione novissimae diaetae elaboratum, et per Suam Majestatem ratificatum finem in illum transmissum, ut illud in gremio hujus quoque Comitatus publicetur et ab omnibus, quorum interest, ex parte provinciali exacte (quemadmodum id militiae quoque Caesareo-Regiae via consilii aulae Bellici jam comissum habetur) observetur. Quod hoc facto publicatum quoque extitit.

724.

Nalog Ugarskog namjesničkog vijeća da podžupan dostavlja pokrajinskom povjereniku mjesečna izvješća o naplati kraljevskog poreza. Kada povjerenik prikupi sva izvješća iz svojeg okruga, dostavit će izvješća preko ravnatelja Pokrajinskog povjerenstva Ugarskom namjesničkom vijeću

Secundo: Lectum est ejusdem Excelsi consilii regii sub die eadem expeditum intimatum, in quo ex benigna Suae Majestatis resolutione committeretur: ut vicecomes Comitatus deinceps cum fine singulorum mensium exactam et genuinam de eo quod decursu illius mensis ex pecuniis contributionalibus ad cassam Comitatus influxerit, districtus hujus provinciali commissario subministret informationem. /358/ Qui provincialis commissarius ex hinc menstruum totius districtus sibi concrediti extractum illico formare, ac medio provincialis commissariatus directorii eidem Excelso consilio de mense in mensem submittere est obligatus. Cujusmodi benignae regiae resolutioni dominus ordin. vicecomes deinceps exacte satisfaciet.

725.

Upozorenje Ugarskog namjesničkog vijeća da se nenaplaćena kontribucija što prije naplati i dostavi ratnoj blagajni

Tertio: Lectum est memorati Excelsi consilii regii de dato 23-tia recenter effluxi mensis Martii transmissum intimatum, continens ex tabella solutionum et praestationum contributionalium decursu praeteritorum quatuor mensium hybernalium per Regnum factarum pro solito humillime repraesentata illibenter percepisse Suam Majestatem, quod tametsi pro dictis 4 mensibus hybernalibus rata medietas totius annui quanti deduci

debuisset, interim tamen non multo plus dimidia hujus seu quarta totius quanti parte administrata sit. Quo in numero, siquidem Comitatus quoque iste compraehenderetur, eundem efficaciter moneri, quatenus illud quidam, quod pro praeterito de contributione restat, quam celerrime, pro currenti vero et futuro obtingens exactissime exigi et ad cassam bellicam inferri curet. Casu in contrario severiorem executionem militarem experturus. Proinde generalem cassae perceptorem moneri, ut pro intimato exacte semet conformet.

726.

Obavijest da je Marko Aleksandar Pejačević, kao zemaljski gospodar Rume, Virovitice i Retfale, imenovao Josipa Demkovića mlađeg svojim punomoćenikom u svim pravnim predmetima

Quarto: Illustrissimo dom. Marco Alexandro lib. barone de Pejacsevics Comitatus hujus supremo comite qua dominiorum Ruma, Veröcze et Reth-falu domino terrestre egregium Josephum juniorem Demkovics et alios in Regno juramento procuratorum adstrictos in universis causis suis in suos veros et legitimos procuratores, eundem porro dominum Josephum Demkovics etiam in plenipotentiarium suum restrictive quoad interpositam nempe ex parte dominii Veröczensis statutioni egregii Antonii Spissich de Jappra actu comitatus Veröczensis ordin. vicecomitis in possessione Bukovicza eidem comitatui Veröczensi adjacenti superioribus annis interventae contradictionem, coram ven. capitulo Zagrabiensi revocandam eligente et constituente, eidem illustrissimo dom. baroni solita super utriusque testimoniales extradandae decernuntur.

727.

Zaključak županije da se, jer je zamijećeno da pojedinci iz komorskih vlastelinstava i vlastelinstva Ilok uznemiravaju i sprečavaju podložnike pravoslavnih manastira, otpiše mitropolitu da se naloži samostanima kako oni ostaju na svojim posjedima oslobođeni od desetine

Quinto: Quoniam innotuisset Universitati quod nonnulli dominiorum cameralis et Illokiensis actu subditi prius vero monasteriorum Pernyavorienses in prioribus tenutis suis, vineis quippe, extirpaturis, prunetis, agris et foenilibus (licet similitudine praecedaneorum temporum a cunctis praespecificatis decimas monasteriis deinceps etiam pendere velint) per dicta monasteria non modo turbentur, sed et omnimode impediantur, domino ejusdem ritus metropolitae scribendum erit, quatenus praefatis monasteriis committeret, ut iidem a turbationibus et impeditione supersedendo repetitos subditos in prioribus tenutis his erga consuetas decimas immunes relinquant.

Lectum et publicatum per eundem notarium, manu propria.

Vukovar, 12. lipnja 1752.
Mala županijska skupština

/359/ **1752. die 12-ma Junii Vukovarini Comitatui Syrmiensi adjacente sub praesidio perillustris et generosi dom. Stephano Jancso ejusdem Comitatus ordinarii vicecomitis, praesentibus generosis dom. Michaele Cseh ordinario**

notario, Ferdinando Bogdanyi processuali judice nobilium, Ioanne Isold fiscali, Josepho Belay et Gabriele Riczoffy vicejudicibus nobilium, spectabilibus item dom. Paulo de Paszardy cameralium per Syrmium et Sclavoniam administratore et Jacobo Antonio Pöhr de Rosenthall dominii Vukovar plenipotentiario celebrata est particularis ejusdem Comitatus congregatio, in qua acta et conclusa sunt sequentia:

728.

Nalog Marije Terezije da se, prema molbi slobodnog i kraljevskog grada Sombora, bjegunci iz tog grada pronađu, uhite i predaju u Sombor. Zatim obavještava kako odredba o oslobađanju od plaćanja kraljevskog poreza za strance koje se žele naseliti ne vrijedi i za one koji se sele iz županije u županiju

Primo: Lectum est benignum Suae Majestatis sacratissimae de dato 15-ta proxime praeteriti mensis Maii mandatum, in cujus priori membro erga humillimam liberae et regiae civitatis Zomboriensis Suae Majestati factam repraesentationem clementer committeretur, ut in profugos ejusdem civitatis cives erga exhibendam a memorata civitate genuinam et fidedignam ejusmodi profugorum civium suorum cum expressione loci, ad quem semet receperunt connotationem per hunc quoque Comitatum inquiratur, et comperta profugii veritate tales indilate compraehenduntur, compraehensique cum omnibus rebus et facultatibus suis eidem civitati restituantur. In secundo vero membro clementer demandaretur, ut anni libertatis a publica contributione extraneis duntaxat in Regnum pro incolatu venientibus, nullatenus vero incolis Regni contribuentibus de uno comitatu in alium intra Regnum migrantibus admittantur. Cujusmsodi benignis altefatae Suae Majestatis resolutionibus non deerit Universitas in homagiali devotione obtemperare et demandata in effectum deducere.

729.

Nalog Marije Terezije da podžupan, koji zbog odsutnosti upravitelja iločkog vlastelinstva Brnjakovića, nije proveo istragu sukladno prijašnjoj kraljičinoj naredbi, kao i zbog činjenice da je podžupan u parnici protiv manastira Kövesdin i Gypsa presudio protiv njih, da sada obavi istragu i obustavi izvršenje presude. U slučaju da je presuda izvršena, neka se oduzeta dobra vrate manastirima i pokrene nova parnica

Secundo: Lectum est ejusdem Suae Majestatis sub die 18-va modo praeteriti mensis Maii emanatum benignum mandatum continens: eidem Suae Majestati medio annexorum humillime repraesentatum extitisse, quod in negotio puncto 4-to generalis sub 21-ma Februarii anni currentis celebratae congregationis improthocollato et pro ejusdem effectuatione exmissus hujusce Comitatus vicecomes terminum quidem pro 12-ma ejusdem mensis Maii praefixerit, eundem tamen ob absentiam praelibati dominii administratoris baronis a Bernyakovics simpliciter distulerit, atque adeo benigna Suae Majestatis eodem puncto 4-to inserta commissio in praesens effectuata non sit. Ac praeterea quod duo ex praedictis monasteriis Kövesdin ez Gypsa nominata in certo processu ob defectum procuratoris sui insperate in aegritudinem incidentis suo modo et ordine non comparentia per eundem vicecomitem judicialiter convicta fuerint, judiciariaque

executione, si hactenus peracta non est, proxime etiam gravanda sint. Ea propter demandaretur, quatenus illico ordinaretur, ut dictus vicecomes absque ulteriori mora in certo brevi praefigendo termino pro effectuatione praelibati benigni mandati ad /360/ facies locorum exeat, investiganda investiget et effectuanda effectuet. In praedeclarato vero processu contra praedicta duo monsteria Kövesdin et Gypsa executionem sistat, si vero haec jam peracta est, executa bona, reexequatur et ubi eadem monasteria via simplicis novi judicii usa fuerint, id ipsum iis intra dominium admittat, jusque et justitia administret, ac demum de effectu omnium praemissorum Universistas humillimam submittat informationem. Ad cujus exigentiam hoc facto committitur antelato domino vicecomiti ut in utroque merito benigno Suae Majestatis mandato indilate satisfaciat.

730.

Nalog Marije Terezije, na temelju predstavke nasljednika i izvršitelja Trenkove oporuke, da se istraže poboljšanja na bivšim Trenkovim imanjima. Županija je zadužila plemićkog suca Ferdinanda Bogdanija i podsuca Josipa Belaja

Tertio: Lectum est pariter altefatae Suae Majestatis sacratissimae sub die 29-na ejusdem mensis Maii expeditum benignum mandatum, cujus tenore perhiberetur erga praesentationem haeredis, executorisque testamenti Trenkiani quoad bonificationem meliorationum etiam in dominio Nustar, uti per eosdem allegatum esset, per Trenk factarum eandem Suam Majestatem clementer resolvisse, ut in praemissis Comitatui huic adjacentibus olim Trenkianis bonis, post ejusdem vero fata ad rationem fisci Regii appraehensis, praedenotatae meliorationes per exmittendos e gremio Comitatus hujus officiales magistratuales in praesentia hominis cameralis eatenus depurandi, nec non nomine et ex parte massae haereditatis Trenkianae eatenus denominati, atque eorsum comparituri Ioannes Adamovics Tabulae regiae judiciariae jurati notarii inquirantur, cognoscantur, conscribantur, et modalitate eidem mandato inserta aestimentur, superindeque genuina et circumstantialis informatio eidem Suae Majestati per Universitatem transmittatur. Pro hujus eventu fine peragendae praeviae benigne Regiae commissionis hoc facto deputantur domini ordin. Ferdinandus Bogdanyi et vicejudex nobilium Belay relationem super cunctis Universitati facturi.

731.

Odgovor Pavla Nenadovića, arhiepiskopa i mitropolita, vezano uz posjede podložnika koji su nekoć pripadali pravoslavnim manastirima, a sada Komori, odnosno iločkom vlastelinstvu, uz obvezu plaćanja desetine

Quarto: Lectae sunt literae illustrissimi dom. Graeci ritus non unitorum metropolitae Paulo Nenadovics die 12-ma praefati mensis Maii exaratae ad literas Universitatis ex congregatione particularis sub 25-za Aprilis celebrata in merito tenutorum subditorum prius monasterialium, nunc cameralium et respective dominii Illokiensis, respondentis, monasteria ejusdem ritus haud difficultare, quin imo ultro permittere velle vineas et pruneta per eosdem subditos possessa erga solitas decimas et alios competentes

census deinceps etiam possidenda, agros tamen, foenilia, hortos et id genus, siquidem monasteria quoque his summopere indigerent, concedere haud posse.

Lectum et publicatum per Mich. Cseh, incl. Comitatus Syrmiensis juratum ordinarium notarium, manu propria.

Vukovar, 28. srpnja 1752.
Mala županijska skupština

/361/ **1752. die 28-va Julii Vukovarini Comitatui Syrmiensi adjacente, sub praesidio perillustris et generosi dom. Stephani Jancso ejusdem Comitatus ordinarii vicecomitis, praesentibus ordinario notario et processuali judici nobilium dom. Ferdinando Bogdanyi ac denique spectabili et generoso dom. Jacobo Antonio Pöhr s. R. imp. equite de Rosenthall dominii Vukovar plenipotentiario celebrata est particularis congregatio, in qua acta sunt sequentia:**

732.

Nalog Marije Terezije kojom nalaže nadzor poštanskih puteva koji će provesti Antun Sauska, vrhovni pokrajinski povjerenik, s glavnim zapovjednikom i upraviteljem pošta, te popravak puteva sukladno njihovom izvješću

Primo: Lectum est benignum Suae Majestatis sacratissimae de dato Viennae 6-ta mensis currentis mandatum, in quo clementer praeciperetur, quatenus in hoc quoque Comitatu signanter in dominio Vukovariensi via postalis indilate sub inspectione eatenus ordinati domini Antonii Sauska districtus Eszekiensis superioris provincialis commissarii in cointelligentia domini generalis commendantis et postae Eszekiensis magistri et quidem in illis praeprimis locis ubi difficillimus haberetur transitus solide stabiliterque reparetur. Ad cujus exigentiam committitur domino processuali judici nobilium Ferdinando Bogdanyi, quatenus occasione ea, dum praelibatus dominus provincialis commissarius eatenus semet insinuaverit, cum eodem tractanda tractet, ante inchoationem operis relationem facturus.

733.

Nalog Marije Terezije kojim se za nadzor popravaka poštanskih puteva određuje Antunu Sauski, vrhovnom pokrajinskom povjereniku, dnevnica od tri forinte, dok će mu županija namiriti ostale troškove iz županijske blagajne

Secundo: Lectum est aliud benignum Suae Majestatis sacratissimae mandatum die 11-ma labentis expeditum, contextu cujus in continuatione superioris mentionati mandati ulterius clementer committeretur, quatenus attactae viarum postalium reparationis inspectionem habituro domino provinciali commissario Antonio Sauska pro tempore gerendae reparandarum in hocce Comitatu viarum et pontium inspectoris titulo diurni 3 flor. subministrentur, ac praetera praejuncturales quoque expensae suo

modo liquidandae ex cassa Comitatus domestica bonificentur. Cujus benignis tenoribus dominus generalis cassae perceptor omnimode satisfaciet.

734.

Poziv Ljudevita Erdödyja, banskog namjesnika, da Srijemska županije pošalje svoje predstavnike za sjednicu Sabora, koja će se održati 12. kolovoza 1752. u Zagrebu. Županija, zbog zauzetosti članova županijskog poglavarstva, nije u mogućnosti poslati predstavnike na sjednicu

Tertio: Lectae sunt excellentissimi et illustrissimi dom. comitis Ludovici Erdödy locumtenentis Banalis sub 13-ia currentis hucce expeditae literae, mediantibus quibus intimaretur exigentibus nonnullis publicum Regni Croatiae statum concernentibus negotiis generalem regnorum Dalmatiae, Croatiae et Sclavoniae Statuum et Ordinum congregationem ad diem 12-mam affuturi mensis Augusti Zagrabiae praefixam haberi, pro eodemque loco ac termino ablegatorum quoque hujusce Comitatus praestolari. Ad quas eidem suae excellentiae rescribendum concluditur: quod siquidem recte circa illud tempus hybernalis in hocce Comitatu militia e stativis suis ad lustram campestrem exitura esset, sed et assumpta hac hyeme restantiarum contributionalium in dominiis Illok, Mitrovicz et Semblin liquidatio denuo circa illud tempus praefixa haberetur, demum praeter haec duplici mandato Regio viae postales in hocce Comitatu existentes indilate et citra illam cunctationem /362/ reparari deberent. Et haec omnia cunctorum magistratualium officialium praesentia et opere indigerent, ex his proinde momentosis circumstantiis neminem ad praefixam eandem generalem congregationem ablegari posse.

735.

Dva dopisa Mihovila Ignjata Cserkiczyja, pokrajinskog povjerenika, od kojih se prvi odnosi na molbu pukovnika izmještene luzitanske vojske da budu smješteni u vukovarskim vojarnama, dok se drugim županija obavještava o očekivanim dužnostima koje županija treba isplatiti za vojsku koja će se izmjestiti u tabor

Quarto: Lectae sunt domini provincialis commissarii baronis a Czerkiczy Eszekino 24-ta currentis datae in quarum priori membro transcriberetur illustrissimum dominum colonellum illocatae hicce militiae Lusitanicae desiderare, quatenus valetudinarii milites ejusdem legionis defectuosique serviles equi ad castra metationem exire nequeuntes ad cassarmas Vukovarienses ex toto Comitatu contraherentur et ibidem usque ad aliorum reditum juxta assignationes intertenerentur. In 2-do vero membro notificaret, ut exitura ad memoratam castra metationem militia bimestralem super ejusdem obtigentia anticipationem Comitatus hicce praestaret. Ad quarum prius membrum rescribendum erit, quod desiderata permanentium militum et equorum ad cassarmas Vukovarienses contractio, siquidem eidem dominio onerosa atque adeo praejudiciosa foret, fieri nequeat, dominiumque nullatenus consentire velit, proinde necessum esse, ut quodlibet dominium suos in gremio sui servet contractione vigillatim in quolibet

dominio non difficultata. Quod 2-dum vero membrum in quantum vires cassae admitterint de anticipatione dispositiones fient.

Lectum et publicatum per Mich. Cseh, incl. Comitatus Syrmiensis juratum ordin. notarium, manu propria.

Vukovar, 26. rujna 1752.
Mala županijska skupština

1752. die 26-ta Septembris in oppido Vukovar incl. Comitatui Syrmiensi adjacente, sub praesidio perillustris et generosi dom. Stephani Jancso praesciti ordinarii vicecomitis, praesentibus item ex parte Magistratus dominis ordinario Ferdinando Bogdanyi et Emerico Wamosy vicejudicibus nobilium, Michael Cseh notario et ex parte dominiorum domino Jacobo Antonio Pöhr de Rosenthall dominii Vukovar plenipotentiario celebrata est particularis congregatio sub cujus decursu assumpta, tractata et conclusa sunt sequentia:

736.

Poziv Ljudevita Erdödyja, banskog namjesnika, da Srijemska županije pošalje svoje predstavnike za sjednicu Sabora, koja će se održati u Zagrebu 24. listopada 1752. Županija, zbog tekućih poslova, nije u mogućnosti poslati predstavnike prije početka studenog

Primo: Lectae et publicatae sunt excellentissimi et illustrissimi dom. comitis Ludovici Erdödy Banalis locumtenentis etc. ex arce sua Sellin die 11-ma currentis mensis Septembris ad hunc Comitatum exaratae innuens, quatenus ad generalem incl. Regni Croatiae congressum die 24-ta affuturis mensis Octobris currentis anni Zagrabiam indictam, ablegatos suos exmitteret. Ad quas determinatum est: ad tenores suae excellentiae /363/ literarum huncce Comitatum omnino parere voluisse, sed quia recte ad id tempus hujus quoque Comitatus celebranda generalis congregatio occurrat, qua occasione ponderosiora miserae contribuentis plebis ultronea conservationis negotia, utpote novae ex recenter peracta conscriptione eruenda contributionis et ejusdem augmentationis proportio, militiae hybernalis ex castrorum metatione descendensurae per dominus comitatenses inductio et consequenter cum iisdem computus ante mensem Novembrem ineundus, non absimiliter rationum perceptoralium pro praeteritis annis relatio, novaque ejusdem militiae dislocatio, aliaque quam plurima ablegationem hancce praepedirent, suam excellentiam desuper deprecari, verum futuris temporibus Comitatum huncce ad debite parendum ultro quoque se accomodari.

737.

Zaključak da se, zbog službene spriječenosti članova županijskog poglavarstva i službenika vlastelinstva, velika skupština Srijemske županije odgodi s najavljengo 16. listopada barem na 10. studenog

Secundo: Et quia ex praeviis in puncto 1-mo immediate praecedenti praeattactis rationibus generalis quoque congregatio ad oppidum Ruma per illustrissimum dom.

supremum comitem ad 16-tam Octobris praefixa praepediri videretur, vel maximae ex defectu absentiae tum magistratualium, cum etiam dominalium officialium illo tempore occupandorum, ex eo eidem illustrissimo dom. supremo comiti praesentibus perscribi, quatenus terminum generalis ejusdem congregationis adminus ad 10-mam Novembris extendere, id ipsumque domino ordinario vicecomiti fine novae publicationis perscribere dignaretur.

738.

Sukladno kraljičinoj naredbi o isplati dnevnice i troškova Antunu Sauski, vrhovnom pokrajinskom povjereniku Osječkog okruga, županija će mu isplatiti 60 forinti na račun dnevnica i troškova pretprega

Tertio: Quandoquidem dominus Antonius Sauska districtus Eszekiensis superior provincialis commissarius tenore bengini Suae Majestatis sub 11-ma proxime praeteriti mensis Julii emanati, atque in particulari Comitatus istius 28-va ejusdem mensis Julii celebrata congregatione improthocollati mandati ad inspectionem reparationis viarum postalium in hoc Comitatu existentum cum diurnis 3 flor. et praejuncturalium per eundem fiendarum expensarum refusione benigne ordinatus, ejusmodi diurna et praejuncturales expensas ad florenos 60 liquidasset, ex eo dominus generalis cassae perceptor hujusce Comitatus praeattactos 60 florenos antelato domino Sauska erga quietantiam ex cassa domestica Comitatus enumerabit, ad rationes inducentur.

Lectum et publicatum per Mich. Cseh, incl. Comitatus Syrmiensis juratum ordin. notarium, manu propria.

Ruma, 16. listopada 1752.
Velika županijska skupština

/364/ **Anno Domini 1752. die 16-ta et subsequentibus mensis Octobris in oppido Ruma, Comitatui huicce Syrmiensi adjacente, sub praesidio illustrissimi dom. Marci Alexandri lib. baronis de Pejacsevics perpetui dominiorum Ruma, Veröcze et Rethfalu sac. Caes. Regiaeque Majestatis consiliarii et ejusdem Comitatus Syrmiensis supremi comitis, praesentibus cunctis magistratualibus officialibus, magnifico item dom. lib. barone Josepho Sandor de Szlavnicza dominii Nustar, domino Georgio Bernath dominii Vojka dominis terrestribus, domino Francisco Prüser camerali per Syrmium dominiique Karlovicz inspectore, magnifico domino lib. barone Francisco Bernyakovics dominii Illok administratore, denique domino Jacobo Antonio Pöhr de Rosenthall S. Rom. Imp. equite qua dominii Vukovar plenipotentiario, aliisque compluribus eo concurrentibus celebrata est generalis antelati Comitatus Syrmiensis congregatio, in qua acta, ventillata et conclusa sunt sequentia:**

739.

Proglašenje kraljičinog naputka za velike župane

Primo: Lecta et publicatta est sacratissimae Caesareo-Regiae Majestatis dominis supremis comitatuum comitibus sub die 28-va Aprilis anni currentis Vienna Austriae elargita, consequenter praetitulato quoque illustrissimo domino baroni consiliario et supremo Comitatus hujus comiti medio Excelsi consilii regii locumtenentialis Hungarici de dato 18-va Maii anni pariter modo delabentis Posonio transmissa sacra manus Regiae subscriptione, sigilloque aeque Regio munita instructio. Tenore cujus demandaretur, deducereturque qualiternam publica, politica, juridica, contributionemque Regiam tangentia negotia singulo in comitatu deinceps pertractanda veniant. Quae fine accuratioris observationis in copia ad praesentia acta reponenda determinatur, in originali apud praefatum illustrissimum dom. supremum comitem remanente.

740.

Proglašenje upute o načinu vođenja računa županijske blagajne

Secundo: Lecta et publicata est idaea seu methodus quemadmodum in aliis universis regni Hungariae comitatibus, ita in hoc quoque Syrmiensi conficiendarum deinceps uniformiter rationum perceptoralium ad ipsam praxim deducta, medio antefati Excelsi consilii regii sub die 7-ma nunc effluxi mensis Septembris tit. illustrissimo dom. baroni consiliario /365/ et supremo comitis exmissa. Ad cujus continentias et manuductionem dominus generalis Comitatus hujus perceptor rationes suas perceptorales in futurum id est a 1-ma Novembris proxime venturi accommodabit.

741.

Nalog Marije Terezije da županija nastavi, unatoč postojećim poteškoćama, u naplati jednog krajcara po vojniku izmještene vojske kao otkup u gotovu novcu za uzdržavanje vojske

Tertio: Lectum est benignum altefatae Suae Majestatis de 15-ta Junii anni labentis emanatum mandatum innuens eidem Suae Majestati repraesentatum extitisse, quod Comitatus iste militiae legionis Lusitanicae in gremio hujus quoque Comitatus subsistenti, inque cassarmis illocatae praestitum antehac dietim pro quolibet capite 1 crucig. in reluitionem salgami, alias militi in plano dislocato cum hospite communis deinceps praestare difficultet, committereturque, quatenus praeattacto salgami parato aere reluitio, quoniam plebs eundem in natura militi in cassarmis illocatae, haud praestaret, deinceps quoque continuetur cujusmodi salgami reluitioni, uti ex annexa quoque eidem mandato commissariatica tabella appareret, Comitatus iste continuaret satisfecit.

742.

Odluka Marije Terezije vezano uz županijsku predstavku u predmetu kameničkog župnika, kako je na temelju te predstavke zaključila kako župnik od svojih župljana ne traži nikakva neuobičajena davanja

Quarto: Lectum est aliud benignum Suae Majestatis die 20-ma attacti mensis Junii ad humillimam Universitatis hujus sub 21-ma Februarii anni currentis in negotio

parochi Kamenicziensis factam repraesentationem expeditum rescriptum. Cujus tenore eadem Sua Majestas agnoscere dignaretur dictum parochum nullas a parochianis suis insolitas facere exactiones, quoniam vero antelata Universitatis sub 21-ma Februarii facta repraesentatio fundamentum ex ipsissimo memorati parochi instrumento nancisceretur, denuo in humilitate eidem Suae Majestati rescribendum concluditur Universitatem nil aliud repraesentasse quam quod in re ipsa subversabatur.

743.

Nalog Marije Terezije kojom dopušta slobodan izbor županiji da li želi da vojska bude smještena u prije navedenim vojarnama te da je županija pomaže s po jednim krajcarom po glavi za uzdržavanje, odnosno dobavljanjem potrebnih stvari, ili pak da se vojska izmjesti. Županija daje vlastelinstvima rok do kraja godine da se izjasne što žele

Quinto: Lectum pariter extitit benignum Suae Majestati sub die 4-ta recenter effluxi mensis Augusti mandatum, contextu cujus in continuationem alterius benigni sub puncto 3-tio praesentium actorum inserti mandati Majestas Sua liberam admittere dignatur obtionem, num videlicet Comitatus iste praedenotatam militiam in praeattactis cassarmis actu subsistentem alterius ibidem relinquere et pro hoc casu eidem militiae salgamum in lumine, foco et lecto consistentem in natura aut pretio in uno crucigero jam praedefinito subministrare vel vero eandem militiam in plano dislocari facere velit ubi demum praevio modo in plano dislocanda militia salgamo cum hospite communi frueretur. Erga cujusmodi benignam Regiam resolutionem concludi, quatenus dominia cassarmas habentia usque finem praesentis anni militaris jam jam effluentis semet declarent, quidnam ex praedenotatis eligere velint, ut tandem pro futuro anno militari stabilius dislocatio militiae institui possit.

744.

Obavijest Ugarskog namjesničkog vijeća o izmjenama u naplati vojnika koji provode ovrhu, sukladno odredbama novog vojnog pravilnika, slijedom koje vojnicima od svake naplate zaostalog kraljevskog poreza pripada jedan krajcar

Sexto: Lectum est Excelsi consilii regii de dato 3-tiae Julii anni currentis expeditum intimatum in eo: quatenus pro persolutione et exactione contributionis ad possessiones exmittendi milites executores deinceps non grossum illum dietim, novo militari regulamento compraehensum, ast post singulum restantem et exactum contributionalem florenum non habita dierum in executione insumptorum /366/ ratione 1 crucig. pro se desummant, ut hoc facto et miles executor in exequendo, et restans in persolvendo solertior reddatur. Dominus proinde generalis cassae perceptor deinceps in casu exmittendae executionis dispositionem hanc in effectum deduci curabit.

745.

Obavijest Ugarskog namjesničkog vijeća da je kraljica naredila, putem, dvorskog ratnog povjerenika, da se isplati naknada onima koji su uhvatili vojne bjegunce

Septimo: Lectum est ejusdem Excelsi consilii regii de eadem 3-tia Augusti transmissum intimatum, medio cujus insinnuaretur, Suam Majestatem Caesareo-Regiam per commissariatum Aulae bellicum suo loco jam ordinari fecisse, ut denegata occasione computus semestralis pro intercepto et resignato uno profugo milite Budaiano obtingens remuneratio, prout et praestitae in devectionem ejusmodi desertoris praefecturae Comitatui huic in sortem contributionalis quanti imputentur et bonificentur. Pro futuro vero praeallegata remuneratio manibus illorum, qui attestata super resignatis statui militari istiusmodi desertoribus producturi sunt, per elargiendas eatenas ad cassam militarem designationes parato aere effective consignetur. Concluditur ea propter ut exmittendi ad computum finalem deputati effectuationem prioris ejusdem intimati membri coram commissariatu adurgent. Quoad secundum vero ejusdem contentiis per eos dominos magistratuales, quos res eadem concernit, omni tempore satisfiat.

746.

Obavijest Ugarskog namjesničkog vijeća o naredbi Marije Terezije o namirivanju dnevnica za riječne mornare te predprega za Stadlera i fizika Mosettija

Octavo: Lectum est aliud ejusdem Excelsi consilii regii intimatum sub repetita die 3-tia Augusti expeditum. In quo innuitur Suam Majestatem clementer resolvisse, ut nautarum erga commissariaticam de- et assignationem ad devectionem militum et aliarum rerum per aquam ordinatorum et deinceps ordinandorum diurna merces non a 12 crucig. sed 21 crucigeris, per commissariatum bonificetur, quemadmodum et praestitae cuidam Stadler et physico Mosetti praejuncturae in contributionis defalcationem imputentur. Quod ipsum domini ad computum finalem exmittendi deputati in effectum deduci ellaborabunt.

747.

Nalog Ugarskog namjesničkog vijeća, na temelju žalbe grofa Gaisrugga, vrhovnog zapovjednika u Slavoniji, da se počiste štale u iriškim vojarnama

Nono: Lectum est ejusdem Excelsi consilii regii de eadem 3-tia Augusti transmissum intimatum, ad querimoniam domini comitis a Gaisrugg supremi armorum Caesareo-Regiorum in Sclavonia praefecti innuens, quatenus stabula cassarmarum Irreghiensium, in quibus ob certum, quod irrepsit malum, duo jam serviles equi militiae Lusitanicae infecti sunt, indilate repurgentur. Quod caeteroquin jam in effectum deductum habetur.

748.

Nalog Ugarskog namjesničkog vijeća da se onim članovima županijskog poglavarstva koji zbog svoje odsutnosti ne obavljaju javne poslove oduzme služba županijske vojske

Decimo: Lectum est ultronee ejusdem Excelsi consilii regii die 18-va Augusti anni currentis expeditum intimatum, perhibens eidem Excelso consilio fidedigne relatum esse, quod nonnulli comitatuum hujus districtus officiales magistratuales longiori etiam

tempore extra gremium Comitatus, in quo munia publica gerunt, in bonis /367/ et oeconomiis suis morari, assumptosque ad latus suum comitatenses milites se detinere et ad oeconomica sua servitia applicare consueverint. Quod ipsum quoniam abusum et publicarum pecuniarum dispendium saperet, injungeretur quatenus justo diutius a functionibus suis publicis absint, neve stipendiaris Comitatus milites ad privata servitia abstrahantur. Cujusmodi casus quoniam in Comitatu hocce nulli hactenus intervenissent, contextus ejusdem intimati eundem neque tangere videtur.

749.

Nalog Marije Terezije, na temelju molbe karlovačkog arhiepiskopa i mitropolita, da se uvede kvota od 280 obitelji za plaćanje kontribucije na prostoru 10 pravoslavnih manastira

Undecimo: Lectum denique est totiesfati Consilii regii locumtenentialis intimatum de 15-ta nunc effluxi mensis Septembris expeditum. Cujus tenore perhiberetur: Suam Majestatem demissum Graeci ritus non unitorum archi-episcopi et metropolitae supplicem in eo: quod incolae locorum ad 10 monasteria Greci ritus non unitorum spectantium Pernyavor dicti ferendo contributionis oneri impares maxima in parte dilapsi sint, iisdem porro dilapsis calugeri in dictis monasteriis degentes necessariis vitae mediis per praefatos incolas hactenus procuratis destituantur, clementer resolvisse, ut quotta memoratis locorum incolis titulo contributionis adrepartita restrictive ad 28 familias pro quolibet monasterio, in toto 280 constituentibus pro futuro militari anno inchoando, ex cassa camerali Temesiensi de tempore in tempus ad cassam hujus Comitatus rite administretur, ita ut durante moderno quanto contributionali nil amplius quam actu proportionate cujuslibet loci 28 familiae adrepartitum habent, ab iisdem titulo contributionis exigatur, aliis vero oneribus haud graventur. Reliqui vero eorumdem locorum incolae ad cassam contributionalem proportionate subjiciantur, inque hunc finem desiderari, ut individualis connotatio, quantumnam annua contributio attactarum in toto 280 familiarum constituat eidem Excelsi consilio submittatur. Ad quod determinatur: quod siquidem actualiter numerus specificatus Pernyavoriensium per causatam eorundem dissipationem completus non esset, audireturque, quod intellecta hacce Suae Majestatis resolutione denuo ad eadem loca dicti incolae remigrarent, memorati intimati effectuatio ad futuram generalem congregationem extenditur.

750.

Proglašenje grbovnice za Jakova Antuna Alojzija Pöhra od Rosenthala, punomoćenika vukovarskog vlastelinstva

Duodecimo: Lectae et publicatae sunt benignae Suae Majestatis Casaereo-Regiae privilegio-armales seu nobilitares literae pro parte domini Jacobi Antonii Aloysii Pöhr alias etiam s. Rom. Imp. equitis de Rosenthall dominii Vukovar plenipotentiarii conthoralisque ejusdem, ac prolium hactenus natarum, deinceps Dei benedictione

nasciturarum utriusque sexus universarum, sub die 27-ma mensis Augusti anni modo currentis per Excelsam Caesareo-Regiam aulico Hungaricam cancellariam expeditae. Eoque nomine prorsus contradicente acceptatae sunt.

751.

Proglašenje grbovnice za Martina Ebnera, blagajnika Srijemske županije, i njegovu suprugu Barbaru Biričić

Decimo tertio: Lectae sunt pariter et publicatae ejusmodi nobilitares literae pro parte et ad instantiam domini Martini Ebner hujus /368/ Comitatus generalis cassae perceptor, ac conthoralis ejusdem Barbarae Biricsics successorumque sexus utriusque universorum die 25-ta mensis Augusti anni modo labentis emanatae. Quae pariter nemine contradicente acceptatae sunt.

752.

Izvješće županijskog odbora o pregledu blagajničkih računa za 1749. / 1750. i 1751. / 1752.

Decimo quarto: Relatae et revisae sunt rationes perceptorales Comitatus istius super praeteritorum annorum militarium 1749/50. et 1750/51. cassis tam contributionalibus regiis, quam Comitatus domesticis per dominum Martinum Ebner cassae perceptorem concinnatae, ac per ordinatam occasione generalis sub 27-ma Octobris anni proxime praeteriti Illokini celebratae congregationis deputationem suo modo et formalitate censuratae. Quarum perceptiones, subsecutaeque errogationes quoniam legitimis documentis falcitae per Universitatem quoque agnitae forent. Idem dominus Comitatus perceptor super iisdem absolvitur, eatenusque solitae testimoniales extradabuntur, ea tamen lege, ut idem effective remansos in cassa domestica anni proxime praeteriti militaris 1750/51. 1576 flor. 64 5/24 den. ad futuras suas anni decurrentis rationes inducere teneatur.

753.

Potvrđeni su i uneseni u zapisnik županijskih sjednica zaključci malih županijskih sjednica održanih: 27. ožujka, 25. travnja, 12. lipnja, 28. srpnja i 26. rujna

Decimo quinto: Relata et perlecta sunt quinque particularium congregationum 1-mae sub 27-ma Martii, 2-dae 25-ta Aprilis Illokini, 3-tiae 12-ma Junii, 4-tae 28-va Julii, 5-tae demum 26-ta Septembris Vukovarini anno decurrente celebratarum acta, quae omnia in singulis approbata prothocollo inserenda decernuntur.

754.

Zaključak o upućivanju žalbe grofu Geisruggu, prefektu Vrhovne vojne uprave, zbog krađe velikog broja pčelinjih košnica koju su počinili graničari

Decimo sexto: Quandoquidem in gremio Comitatus istius multa apum alveariorum furta contingere innotuisset, eademque per vicinos militares inferri, siquidem tales fures armis instructi observati fuissent, autumaretur. Cum transmissione specificationis nonnullorum ejusmodi furtorum scribetur domino comiti a Gajsrugg supremo per Sclavoniam armorum Caesareo-Regiorum praefecto, quatenus idem severissimis per se extradandis mandatis vicinos confiniarios milites ab hujusmodi et id genus furtis deterreret, domini porro districtuales judices nobilium ac vicejudices omnimodas in districtibus suis instituent dispositones, ut ejusmodi fures intercipi possint.

755.

Izvješće o mogućnosti popravka i čišćenja ceste od Kamenice do Iriga i dalje kroz brda. Zbog blizine Petrovaradinske tvrđe, potrebno je čuti mišljenje vrhovnog zapovjednika za Slavoniju, generala Gajsrugga

Decimo septimo: Informata extitit Universitas, quod via Kameniczio Irreghinum et ultra per montes ducens, in casu repurgationis et reparationis magno itinerantium ac quaestum quoque exercentium hominum commodo et utilitati foret. Quoniam vero non ignoraret Universitas intuitu montium illorum ac sylvarum, tanquam praesidio Petrovaradiensi vicinarum militarem statum suas in casu Belli habere reflexiones, proinde quidnam intuitu ejusdem viae reparationis et adaptationis dominus generalis supremus /369/ in Sclavonia armorum praefectus comes a Gajsrugg sentiat, medio literarum ad eundem expeditarum experiendum erit.

756.

Zahtjev županije pukovniku Raškoviću da potakne rješavanje prijašnjeg zahtjeva županije da se dva mlina, koja se nalaze na prostoru Granice, a koja su prouzročila izlijevanje voda na vlastelinstvima Ruma i Vojka, poruše

Decimo octavo: Id quoque innotuit Universitati, quod praefectus dominus generalis erga requisitionem hujusce Universistatis ex postrema generali sua hicce Rumae sub 21-ma Februarii anni modo labentis institutam, duas illas in Confinio subsistentes molas aquarum eluviem in dominiis Ruma et Vojka causantes diruendas commiserit, quod tamen uti Universitas informata extitit, haud quaquam in effectum deductum est. Proinde medio literarum ejusdem effectuatio apud dominum colonellum Raskovics sollicitanda erit.

757.

Imenovanje Martina Aderreitera županijskim ranarnikom

Decimo nono: Priori Comitatus istius chyrurgo servitium suum resignante, necessitate vero experimentati chyrurgi in dies occurrente, quoniam Martinus Anderreiter talem semet coram Universitate comprobasset, idem pro chyrurgo comitatensi cum annuo stipendio flor. 72 a 1-ma imminentis mensis Novembris decursuro assumitur.

758.

Prijedlog baruna Brnjakovića, administratora iločkog vlastelinstva, da se ne dopusti smještaj ni jednog zaraženog konja u iriškim vojarnama

Vigesimo: Quam notabilibus sumptibus dominium Illok cassarmas suas Irreghienses ex certo malo per equos illocatae militiae Lusitanicae infectas reparari et adaptari fecerit, ejusdem dominii dominus administrator baro de Bernyakovics coram Universitate palam retulit. Ne proinde cassarmae illae rursus per ejusmodi equorum malum inficiantur et consequenter iteratae eidem dominio expensae causentur, domino ejusdem legionis colonello scribendum erit, quatenus si qui tales adhuc infecti equi superforent, illos in easdem cassarmas ne sinat illocari, verum in locum ejusdem centuriae, aliam ordinet easdem cassarmas intrare. Caeterum materia hacce occurrente, determinatum, quatenus exigente publico Comitatus bono infecti seu pituitosi ejusmodi equi per milites comitatenses medio dominorum districtualium judicum nobilium ac vicejudicum nobilium ordinandos, per totum Comitatum investigentur et reperti praevia domino ordinario vicecomiti talium insinuatione trajiciantur, ut hoc facto malum illud ultro serpere praecaveatur.

759.

Interpelacija županije kraljici Mariji Tereziji, na temelju molbe podložnika vlastelinstva Vukovar, da im dopusti odabir ogrjevnih i građevnih drva u vojnim šumama, koje su nekoć pripadale vlastelinstvu

Vigesimo primo: Erga instantiam subditorum dominii Vukovar confiniis militaribus contiguorum, cum transmissione eorundem supplicis ac extractus benignae resolutionis Suae Majestatis in ratificatione actorum commissionalium reincorporationis hujusce Comitatus insertae, Sua Majestas humillime interpellanda erit, quatenus iisdem subditis omnibus prorsus lignis destitutis tenore ejusdem benignae resolutionis sectionem lignorum focalium et pro aedificiis eorundem necessariorum in sylvis contiguis militaribus, praevie vero dominalibus si non viridium, adminus siccorum gratis clementer admittere et ordinare dignaretur.

760.

Prigovor i zabrana Marka Aleksandra Pejačevića, kao gospodara vlastelinstva Ruma, glede popisivanja i desetine plodova na predijima Manđelos i Žirovac koju su oduzeli službenici i decimatori Ugarske dvorske komore

Vigesimo secundo: Lecta est protestatio et inhibitio nomine et ex parte illustrissimi domini Marci Alexandri lib. baronis de Pejacsevics Suae Majestatis sacratissimae consiliarii Aulico-Hungarici et Comitatus hujus supremi comitis, qua dominii Ruma domini terrestris, intuitu /370/ conscriptionis et decimationis frugum in praediis ejusdem Mangyelos et Zsirovacz per dominos officiales et decimatores camerales attentatae. Item cassationis actorum in eodem decimationis merito per officiales suos

institutorum super qua petitae testimoniales extradabuntur, protestatioque prothocollo Comitatus inseretur.

761.

Prigovor i zabrana Marka Aleksandra Pejačevića, zbog redovnika pravoslavnog manastira Krušedol koji su uzrupirali teren Selevrencze, a koji pripada Pejačeviću

Vigesimo tertio: Lecta est pariter alia ex parte praetit. illustrissimi dom. baronis consiliarii et supremi comitis introporrecta protestatio et inhibitio, cujus contextu deduceretur, qualiter annis praeteritis ac praesenti quoque calugeri monasterii Krusedoll in terrenum Selevrencze ad eundem illustrissimum dom. baronem spectans violenter intrassent et usufructuare incepissent, inhibendo eosdem calugeros ne deinceps ejusmodi violentias inferre attentent. Quae protestatio improthocollabitur et testimoniales extradabuntur.

762.

Istražni nalog Marije Terezije, na temelju molbe Marka Aleksandra Pejačevića, a posredovanjem Jurja Fekete od Galanthe, namjesnika osobne kraljičine nazočnosti

Vigesimo quarto: Lectum est benignum Suae Majestatis sacratissimae mandatum requisitorium, ad instantiam pariter illustrissimi dom. baronis, medio magnifici dom. Georgii Fekete de Galantha personalis praesentiae Regiae in judiciis locumtenentis die 20-ma Septembris Pestini emanatum, cui in casum specificationis desideratorum instrumentorum satisfiet.

763.

Izvješća plemićkih podsudaca Szattmaryja i Rizoffyja o izlijevanju voda i štetama koje su prouročili mlinovi

Vigesimo quinto: Relatae et lectae sunt oculatae revisiones super exundationibus aquarum et per molas causatorum damnorum per dominos vicejudices Riczoffy et Szatthmary peractae, quae in quantum iisdem damnis hactenus obviatum non esset, in effectum deducendae determinantur.

764.

Prigovor Marka Aleksandra Pejačevića zbog oduzete desetine na predijima Manđelos i Žirovac, raspravljanog pod točkom broj 22

Tenor protestationis sub puncto 22-do praesentium actorum compraehensae

Nomine et ex parte illustrissimi dom. Marci Alexandri lib. baronis de Pejacsevics, sacrae Regiae Majestatis consiliarii et incl. Comitatus Syrmiensis supremi comitis, qua

tamen dominii Ruma proprietarii domini terrestris, nobilis Ioannes Adamovics antetitulati illustrissimi dom. lib. baronis fiscalis procurator, coram inclyta Universistate Comitatus hujus Syrmiensis in forma solennis protestationis et inhibitionis detegeret sequentia: Qualiter nimirum Excelsae camerae regiae Hungarico-aulicae bonorum districtus Syrmiensis officiales, administratores ac decimatores in praediis illustrissimi dom. lib. baronis, signanter vero Mangyelos et Zsirovacz /371/ nominatis, decimas frugum violenter conscribere, imo etiam desummere attentent et conentur. Cum autem praedia lege Regni a quibusvis decimis privilegiata forent, privatamque dominii terrestralis allodiaturam respicerent et neque hactenus fiscus Suae Majestatis regius in usu pacifico decimationis talium praefuisset, ideo ne per ejusmodi intentatos conatus juribus dominalibus praejudicetur, idem procurator fiscalis solennem hanc interponendo protestationem, praeattactos dominos officiales, bonorum nempe cameralium administratores et decimatores, ac per eos ipsum quoque Suae Majestatis fiscum ab intentandis ejusmodi actibus palam, publice et manifeste inhibet. Ac insimul id etiam declarat, quod siquidem certo certius innotuisset, per officiales et administratores dominii hujus Rumensis, contra dubium dominio fidelitatem suam, in praejudicium et convulsionem jurium dominalium quaepiam egisse et pertractasse et tametsi actus hujusmodi ipso jure nulli sint, imo censurae legali subjecti habeantur, pro cautela tamen majori, ejusmodi etiam acta et facta universa dominio nempe praejudiosa cassat et mortificat, proque cassatis et mortificatis declarat. Petendo hanc juris cautelam incl. Comitatus prothocollo inseri, consuetasque desuper literas testimoniales elargiri.

765.

Prigovor Marka Aleksandra Pejačevića zbog uzurpacije terena Selevrence koje pripada vlastelinstvu Ruma, a koju su počinili kaluđeri manastira Krušedol, raspravljan pod točkom broj 23

Tenor protestationis alterius sub immediatae subsequenti puncto 23-tio contentae

Nomine et ex parte illustrissimi dom. Marci Alexandri lib. baronis de Pejacsevics sacrae Caesareo-Regiae Majestatis consiliarii et incl. Comitatus Syrmiensis supremi comitis, qua tamen dominii Ruma possessionisque Selevrencze anno tamen delabente per translocationem incolarum ad pagum Putincze praedium effectae proprietarii domini terrestris nobilis Ioannes Adamovics praetit. illustrissimi dom. lib. baronis fiscalis procurator, coram incl. Universitate Comitatus hujus Syrmiensis in forma solennis protestationis et inhibitionis detegeret, sequentia: qualiter nimirum annis superioribus et hoc quoque nunc decurrenti, igumanus, caeterique ven. monasterii Krusedoll calugeri, eorundemque homines et servitores in terrenum praenominati praedii Selevrencze ultra veras antiquas metas involare, idem violenter subarare, falcare, variis denique viis et modis (non curata personali erga eosdem judiciaria admonitione et inhibitione jam praemissis) de die in diem, de tempore in tempus potentiarie invadere pergant. Ne proinde altetitulatus illustrissimus dom. baro in actus ejusmodi violentos per taciturnitatem consensisse subsummi valeat, imo palam sit eos repraehendisse, idem

procurator fiscalis solennem hanc interponendo protestationem, igumanum, calugeros ac omnes homines et /372/ servitores praefati monasterii Krusedolensis et aliorum quorumvis, ab ulteriori antelati praedii Selevrencze involatione et qualitercunque attentanda invasione sub poena in generali Regni decreto expressa palam et publice manifeste inhibet, petendo hanc protestatorio-inhibitoriam cautelam incl. Comitatus prothocollo inseri, consuetasque desuper literas testimonales elargiri.

Lectum et publicatum per Mich. Cseh, incl. Comitatus Syrmiensis juratum ordinarium notarium, manu propria.

Ilok, 11. prosinca 1752.
Velika županijska skupština

Anno 1752. die vero 11-ma et sequentibus mensis Decembris Illokini Comitatui Syrmiensi adjacente, sub praesidio illustrissimi dom. Marci Alexandri lib. baronis de Pejacsevics perpetui dominiorum Ruma, Veröcze et Reth-falu sacrae Caesareo-Regiae Majestatis consiliarii et ejusdem Comitatus supremi comitis, praesentibus cunctis magistratualibus officialibus, magnifico item domino lib. barone Josepho Sandor de Szlavnicza dominii Nustar domino terrestri, spectabili ac generoso dom. Paulo de Paszardy camerali in Syrmio et Sclavonia administratore, magnifici dom. lib. barone Francisco Bernyakovics dominii Illok aeque administratore, spectabili pariter et generoso dom. Jacobo Antonio Pöhr de Rosenthall dominii Vukovar plenipotentiario, Ioanne Adamovics dominii Rumensis fiscali, Paulo Nenadovics plenipotentiario Neradiensi et Petro Lazar dominii Carlovicz subalterno officiali, aliisque compluribus eo concurrentibus celebrata est generalis antelati Comitatus congregatio, in qua acta, ventillata et conclusa sunt sequentia:

770.

Nalog Marije Terezije da se odgodi parnica pravoslavnog manastira protiv iločkog vlastelinstva, na molbu karlovačkog arhiepiskopa

Primo: Lectum est benignum Suae Majestatis sacratissimae sub 16-ta proxime praeteriti mensis Octobris emanatum mandatum, cujus tenore ad demissam reverendissimi dom. metropolitae Graeci ritus in eo factam instantiam, quatenus terminus in causa per monasteria ejusdem Graeci ritus contra dominium Illokiense mota in 23-tiam ejusdem mensis Octobris prorogative praefixus et ratione tum ejusdem, cum et ipsius Graeci ritus et Illyricae nationis ulteriorem delationem summi clementer mandabatur. Cujus benignis continentiis dominus ordinarius vicecomes, qua ejusdem causae legalis judex adhuc eotum satisfecit.

771.

Nalog Marije Terezije, na temelju žalbe karlovačkog mitropolita, da se uhićeni iguman iz Kövesda pusti na slobodu ako mu se ne dokaže krivica, a podsudac Belaj, koji ga je uhitio,

a koji je manastirima obnovio ubiranje poreza, neka o svemu kraljici dostavi izvješće o spomenutim događajima. Županija ulaže interpelaciju navodeći optužbe protiv igumana

/373/ Secundo: Lectum est aliud benignum Suae Majestatis die 14-ta nunc effluxi mensis Novembris expeditum mandatum, in quo ad querelam antelati domini Graeci ritus metropolitae in eo depositam, quod cum ex parte Comitatus istius a certis militaribus vineas suas in fundis monasteriorum in Comitatu hocce sitorum habentibus per vicejudicem Belay, militesque comitatenses taxa petita fuisset, monasteria vero taxam eandem dare renuissent. Idem vicejudex nobilium igumanum Kövesdiensem ad compedes ferreos conjici curaverit et ita Illokinum ad custodiendum transmiserit, clementer demandaretur, quatenus guardianus idem nisi crimini enormi obnoxiis foret, indilate liber dimittatur. Porro memoratus vicejudex super praeexposito facto suo constituatur, atque genuina eatenus informatio Suae Majestati submittatur, eadem accepta merito in eodem altefata Sua Majestas ulteriora clementer dispositura. Quo in negotio coram Universitate constitutus antelatus vicejudex exhibuit Universitati speciem facti, et ad latus ejusdem juratam 8 testium fassionem in parte etiam authenticatam, ex qua siquidem appareret, quod dictus vicejudex non in tantum uti praefatus igumanus errasset, quin imo modofatus igumanus tam ejusdem honorem, quam et totius in concreto Comitatus ac ipsam quoque nationem Hungaricam, fidemque catholicam turpiter vellicando, infamando gravissime excessisset, cum transmissione dictae facti speciei, peractaeque inquisitionis altefata Sua Majestas pro competenti satisfactione et ob grave demeritum eidem igumano infligenda poena humillime interpellabitur.

772.

Nalog Marije Terezije da se vukovarskim franjevcima zabrani osnutak ljekarni u vukovarskom samostanu, kao i u Osijeku i Petrovaradinu

Tertio: Lectum est benignum Suae Majestatis sacratissimae die 7-ma currentis emanatum mandatum, cujus tenoribus clementer demandaretur, ut partes franciscani Vukovarienses ab erectione in eodem claustro apothecae tanquam, uti in eodem mandato deduceretur, apothecis Eszekiensi et Petrovaradiensi praejudiciosae magistratuali authoritate inhibeantur. Ad cujus benignum tenorem dominus ordinarius judex nobilium pro demandata et exequenda eadem inhibitione exmittitur et authorisatur.

773.

Nalog Ugarskog namjesničkog vijeća s dodatkom naputka o sastavljanju računa za županijsku blagajnu

Quarto: Lectum est Excelsi consilii regii locumtenentialis sub die 7-ma praeteriti mensis Septembris transmissum intimatum una cum annexo conficiendarum deinceps idque a 1-ma Novembris nunc initiati anni militaris observandarum perceptoralium rationum supplementum, et idaea ad ipsam praxim reducta. Cui dominus generalis cassae perceptor tenore etiam prioris generalis congregationis actorum ex asse satisfaciet.

774.

Nalog Ugarskog namjesničkog vijeća kojim se dostavlja novi vojni pravilnik na latinskom i njemačkom jeziku

Quinto: Lectum est ejusdem Excelsi consilii regii aliud de dato 28-va ejusdem mensis Septembris expeditum intimatum, in quo praeter jam hactenus transmissum benignum novum militare regulamentum Latinum, Germanicoque idiomate concinnatum et impressum annexum habetur.

775.

Dopis generala Gajsrugga, vrhovnog vojnog zapovjednika za Slavoniju, koji navodi kako ne može dati suglasnost za popravak ceste od Kamenice do Iriga i dalje kroz brda zbog strateških razloga. Nadalje obavještava kako je izdao stroge zapovijedi protiv krađa košnica

Sexto: Lectae sunt domini comitis a Gajsrugg supremi in Sclavonia armorum Caesareo-Regiorum praefecti die 4-ta proxime praeteriti mensis Novembris expeditae literae responsoriae, in cujus priori membro significaret ad adaptationem viae Kameniczio per montes Irreghinum ducentis ex rationibus ac circumstantiis in casu belli emergentibus consensum praebere nequire. In secundo vero perscriberet se intuitu /374/furum apum alveariorum et id genus in Confiniis militaribus strictos ordines extradasse, dispositionesque fecisse.

776.

Izvješće županijskog odbora o sadržaju popisa kontribuenata i zemljišta za županijsku blagajnu. Imenovanje odbora, koje će obaviti provjeru ovih popisa te izraditi prijedlog ratnog poreza za izmještanje vojske

Septimo: Relata est universalis totius Comitatus istius per exmissos occasione generalis congregationis sub 27-ma Octobris anni 1751. Illokini celebratae deputatos peracta capitum contribuentium, eorundemque facultatum, nec absimiliter fundorum cassae domesticae conscriptio, ad cujus revisionem, elaborandas item capitum et facultatum claves et exinde eruendam singulo dominio contributionalem obtingentiam, inspiciendos pariter et ultro perquirendos cassae domesticae fundos, eorundemque taxationem, denique elaborationem dicarum et secundum adnumerandas dicas novam militiae dislocationem deputantur pro praeside suprafatus dom. cameralium administrator, ad latus vero ejusdem ex parte Magistratus ordinarius notarius, generalis cassae perceptor, Ferdinandus Bogdanyi ordinarius et Stephanus Szatthmary vicejudex nobilium, ex parte vero dominiorum magnificus dom. baro Franciscus Bernyakovics item dom. dominii Vukovar plenipotentiarius, dominii Rumensis fiscalis et Carlovicziensis subalternus officialis relationem facturi.

777.

Izješće o računima povjerenstva za 1751. / 1752. godinu glede redovne kontribucije i poreza za tvrđave, kao i za isplaćene dnevnice

Octavo: Relati et perlecti sunt computus commissariatici anni militaris proxime praeteriti 1751/52. super contributione ordinaria et fortificatoria Eszekini initi, ex quibus apparuit, quod in ordinaria quidem supererogati sint pro eodem anno 324 flor. 30 ¾ crucig., fortificatorium vero plenarie depuratum. Qui domino generali perceptori pro fundamento reddendarum rationum suarum rursus restituti extiterunt. Caeterum quoniam in iisdem computibus diurna deputatorum et ad latus eorundem existentium militum, quemadmodum et privative ejusdem domini perceptoris et assumptorum in deportatione pecuniarum ad cassas Eszekiensem et Petrovaradiensem usque ad florenos 126 83 1/3 den. legitimata fuissent, diurna eadem ex cassa domestica Comitatus in totidem florenis exolvenda et ad futuras rationes assumenda determinantur.

778.

Predstavka od strane Ugarske dvorske komore glede prigovora vlastelinstva Ruma zbog oduzete desetine s predija Mađelos i Žirovac

Nono: Lecta est repraesentatio ex parte camerali in obversum protestationis ultima Rumensi generali congregatione ex parte praetitul. illustrissimi dom. baronis supremi comitis, qua dominii Rumensis domini terrestris factae interposita, eidemque subnexa ex parte ejusdem illustrissimi dom. baronis nova reserva, quae juxta postulatum prothocollo Comitatus inseretur et superinde testimoniales extradabuntur.

779.

U predmetu podložnika deset pravoslavnih manastira, zaključeno je da plemićki sudac Žigmund Zaborszky i podsudac Josip Belaj popišu podložnike i izrade ključ kraljevskog poreza

Decimo: Negotio subditorum Pernyavoriensium in priori Rumensi generali congregatione ad hancce relato existente concluditur, ut iidem apud qualibet monasteria per dominos ordinarium Zaborszky /375/ et vicejudicem nobilium Belay una cum cunctis eorundem facultatibus denuo conscribantur, ad conscriptos quantum a proportione clavium aliorum contribuentium ejiciatur, demum Excelso consilio regio cum deductione quotnam tales subditi ante dissipationem ibidem praestarent, qualiterque dilapsi sint, transmittatur, eo quoque ad repraesentationem addendo, quod siquidem actualiter resolutus ad quodlibet monasterium subditorum numerus haud existeret, eo illocandorum usque ad complementum resoluti numeri obtingentia contributionalis modernis incolis successive adauctatur, qualiterve demum quo leviori modo quantum illud ex cassa Temesiensi levari possit, per idem Excelsum consilium disponatur.

780.

Opomena za pravoslavne stanovnike Marinaca koji pripadaju vlastelinstvu Nuštar, zbog zabrane gradnje katoličke crkve

Undecimo: Quandoquidem ex relatione domini ordinarii judicis nobilium Bogdanyi innotuisse, quod idem incolas Marinczienses Graeci ritus non unitorum

ad dominium Nustar spectantes quemadmodum et prothopopam Vukovariensem in eodem loco jurisdictionem spiritualem habentem ab extructione ecclesiae in eadem possessione tanquam catholicos quoque incolas complectente atque hinc sine praevio ad Suam Majestatem fiendo recursu aedificatione non admissa, inhibuisse, ii tamen inhibitioni minime paruissent, concludi, eosdem ex superabundanti adhuc semel eatenus admoneri, non obtemperantes vero magistratualiter conveniri.

781.

Prigovor Marka Aleksandra Pejačevića, kao zemaljskog gospodara vlastelinstva Ruma, zbog desetine s predija Tapavica koju je oduzela Ugarska dvorska komora

Duodecimo: Lecta est protestatio nomine et ex parte praetit. illustrissimi dom. baronis supremi comitis qua dominii Ruma domini terrestris intutitu decimarum in praedio suo Tapavicza per Excelsam cameram regiam praetensarum. In obversum cujus per dicta camerae procuratorem fiscalem in instanti reprotestatum est. Caeterum testimoniales petentibus extradabuntur et protestationes prothocollo inseruntur.

782.

Imenovanje Franje Diričića punomoćenikom Marka Aleksandra Pejačevića, zemaljskog gospodara vlastelinstva Virovitica, u predmetu razgraničenja tog vlastelinstva i posjeda Bukovica koje pripada Antunu Spišiću, podžupanu Virovitičke županije

Decimo tertio: Praefatus illustrissimus dom. baro supremus comes, qua dominii quoque Veröcze perpetuus dominus terrestris pro casu erectionis metarum intra praefatum dominium Veröcze et possessionem Bukovicza ad dominium Antonium Spissics comitatus Veröczensis ordinarium vicecomitem spectantem, proxime assumendae, ejusdem dominii Veröcze inspectorem dominum Franciscum Diricsics plenipotentiarium suum constitui. Super quo plenipotentiales literae extradabuntur.

783.

Spisi odbora za izradu razreza kontribucije za 1751. / 1752.

Decimo quarto: Relata et lecta sunt acta deputationis puncto 6-to praesentium actorum ordinatae. In quibus quoniam repartitionem quanti contributionalis concerneret, parti Universitatis et quidem

Ex Magistratu

d. d. vicecomiti,

judici nobilium Zaborszky

fiscali Comitatus

assessori Purulics

vicejudicibus nobilium Wamosy, Riczoffy.

/376/ **Ex parte vero dominiorum**

Magnifico dom. baroni Josepho Sandor

Spectabili dom. de Paszardy

Magnifico dom. baroni de Bernyakovics

Domino plenipotentiario de Rossenthall

Domino Paulo Nenadovics et Petro Lazar.

Visum est penes repartitionem illam, quae ex taxatis secundum adinventas claves capitibus et facultatibus promanat standum esse, siquidem omnium onerum repartitio viribus et facultatibus aproportionari soleret, capita vero et facultates, adeoque vires omnes in peracta conscriptione continerentur. Alii vero et quidem illustrissimus dom. baro supremus comes,

Ordinarius notarius

Generalis cassae perceptor

Judex nobilium Bogdanyi, et vicejudices nobilium Belay et Szatthmary.

Ex parte vero dominiorum et quidem:

Sembliensi ac tandem Rumensi

Quoniam in indictationibus capitum ac facultatum nonnullae difformitates per quae dominium unum prae alio gravaretur observatae et in medium adductae fuissent, censebant quandam modificationem et proportionem intra dominia instituendam debere. Quia tamen pars Universitatis conscriptioni adhaerens aliam exsuperasset. Repatitio contributuionis ex conscriptione eruta pro nunc initiato anno militari stabiliri debuit, quemadmodum et stabilitur. De reliquo alia cuncta ejusdem deputationis acta suo modo in quibusdam modificata confirmantur, quae in hunc modum sequentur.

Ilok, 12. prosinca 1752.
Spisi Odbora za izradu razreza kontribucije i županijske blagajne

Anno 1752, die 12-ma mensis Decembris in arce Illok incl. Comitatui Syrmiensi adjacente, sub praesidio spectabilis ac generosi domini Pauli de Paszardy cameralium in Syrmio et Sclavonia administratoris, praesentibus ex parte Magistratus generosis Michaele Cseh ordinario notario, Martino Ebner generali cassae perceptore, Ferdinando Bogdanyi ordinario et Stephano /377/ Szatthmary vicejudicibus nobilium, ex parte vero dominiorum magnifico dom. barone Francisco Bernyakovics, spectabili item dom. Jacobo Antonio Pöhr de Rossenthall, Ioanne Adamovics dominii Rumensis fiscali et Petro Lazar dominii Kamenicz subalterno, tanquam vigore puncti 7-mi actorum praesentis generalis congregationis intuitu revisionis Comitatuss conscriptionis, elaborandaeque exinde contributionis regiae et cassae domesticae deputatis acta sunt et stabilienda censentur sequentia:

Primo: Assumpta et revisa est generalis totius Comitatus conscriptio, qua cum exhibito ejusdem summario extractu collationata, prodivit effectivus capitum

est facultatum contribuentis plebis status uti eodem extractu N-ro 1-mo signato continetur. Ad cujusmodi conscripta capita et facultates, quandoquidem contributio Regia Comitatum hunc in 33762 flor. 68 ½ den. tangens repartienda venire. Ex eo primis et ante omnia elaboratae sunt claves seu taxae capitum et facultatum modalitate in eodem extractu capitibus et facultatibus praefixa, ex qua taxatione evenit praespecificata contributio regia. Quantumnam item ex eadem ad quodlibet Comitatui huic ingremiatum dominium eorundemque individua loca et possessiones relate ad capita et facultates solvendum obveniret, quemadmodum id ipsum quoque in praevio extractu specifice et individualiter appareret.

Secundo: Quoniam porro vi consuetudinis comitatuum regni Hungariae, sed et submissae anno praeterito per Excelsum consilium regium locumtenentiale methodo reddendarum rationum in hoc etiam Comitatu dicae elaboratae et stabiliendae venient, ex eo assumpta est eadem dicatio, censereturque ut una dica ad florenos 10 limitetur, taliterque relate ad praespecificatam contributionem regiam exurgerent dicae totius Comitatus 3376 ¼. Porro

Tertio: Spectatis quoque annue necessariis cassae domesticae expensis florenos circiter 8000 efficientibus, quandoquidem in hujus rationem modalitate infra attingenda taxa fundorum pro eadem cassa domestica applicatorum assumendae venirent et exinde floreni circiter 2300 exurgerent. Proinde in supplementum praeattactae summae florenorum 8000 censetur, ut ad quarumlibet modo praevio elaboratam dicam 1 florenus 70 den. pro dicta cassa domestica adnectantur efficeretque ejusmodi impositio florenos 5739 den. 62 ½ insimul vero flo. 8039 62 ½ den. Ut autem

Quarto: Ut minutiae dicarum, quas ex conscriptione erutum singuli dominii quantum inevitabiliter secum ferre deberet, evitentur, judicatur, ut cujuslibet dominii conscriptionetenus adventum quantum, per additionem aut subtractionem ad integros florenos sublatis scilicet ibidem compraehensis denariis reducatur, atque in tantum cujusvis dominii obtingens modificetur. Quo facto obtinerent dominia dicas ac secundum has obtingens contributionale ac cassae domesticae supplementum pronunc initiato anno militari 1752/3. stabiliendum modo sequenti:

/378/

Dominia	obtinent Dicas N-ro	sing.dicam a 10 fl. comput. obveniunt pro contributione regia solvendi		singul. dicam a 1 fl. 70 den. computando obveniunt pro cassa domest.		in summa summarie	
Camerale	308	3080	-	523	60	3603	60
Kamenicz	127 ½	1275	-	216	75	1491	75
Illok	1006	10060	-	1710	20	11770	20
Neradin	32 ½	325	-	55	25	380	25

Nustar	118	1180	-	200	60	1380	60
Ruma	432	4320	-	734	40	5054	40
Vojka	488	4880	-	829	60	5709	60
Vukovar	864 ¼	8642	68 ⅓	1469	22 ½	10111	90 ²⁰⁄₂₄
Summa	3376 ¼	33762	68 ⅓	5739	62 ½	39502	30 ²⁰⁄₂₄

Quinto: Elaboratis modo praevio totius Comitatus in concreto ac singillatim dominiorum quoque dicis et secundum eas obtingente contributionali ac cassae domesticae quanto, descensum est ad individualem cujuslibet dominii dicarum et quanti ad eorundm loca et possessiones repartitionem. Quae reflexe ad loca transenis, praejuncturis et aliis oneribus obnoxia elaborata extitit modalitate operis ad praesentia acta sub N-ro 2-do repositi.

Sexto: Assumpti et revisi sunt fundi per dominmos conscriptores anno hoc 1752. adinventi, praesentibus actis N-ro 3-tio annexi, qui modalitate infraserta per deputationem taxati extiterunt.

	Fl.	den.
Quaestores domestici a quibuslibet 100 fl. valoris mercibus suis solvent	2	-
Quaestores extranei sue Turcici a similis valoris mercibus suis	4	-
Opifices melioris sortis	1	50
Iidem inferioris sortis	1	-
Molae Danubilaes inclusis molitoribus	6	-
/379/ Molae cribariae una in Kamenicz	12	-
„ ibidem alia	8	-
„ tertia Rumae	6	-
Molae in rivulis melioris sortis	1	50
„ inferioris sortis	1	-
Molitores utriusque sortis molarum	-	75
Ahena crematoria domesticorum	1	75
„ extraneorum	2	-
Fabri cuprarii	10	-
Educillorum et macellorum arendatores ad summas arendatitias solvent a100 florenis	3	-
Domestici caupones non contribuentes melioris sortis	2	-
„ „ „ „ inferioris sortis	1	-
„ „ „ „ extranei	3	-
Braxatores Vukovariensis et Rumensis a	12	-
„ Kamenicziensis	6	-
„ Illokiensis	4	-
Smigmatores	5	-
Piscatores	1	-

Arendatores praediorum domestici solvent a summa arendatitia pro 100 fl.	5	-
Extranei ab uno bove	-	20
Vacca, juvenci aut equo	-	15
In praedio Jarkovcze militares Carloviczienses solvunt quottannis stipulatos	100	-
Extranei possessores vinearum tam in promontoriis dominiorum, quam et monasteriorum solvent a fossore uno	-	15
Subditi monasteriorum Graeci ritus praeterita hyeme ad gremia dominiorum transmigrantes, item incolae praedii Mangyelos a singulo capite	2	-
Inquilini conscriptionem contributionalem non ingredientes	1	-
Extranei magistri murarii et fabri lignarii	2	-
„ „ „ eorundem sodales	1	-
Zingari domicilia habentes	2	-
Vagabundi seu teutoriales exarendentur circiter in	80	-

Septimo: Pro horum omnium fundorum uberiori investigatione, conscriptione ac secundum taxas eruendi quanti incassatione judicatur unum subalternum perceptorem constitui debere, dum utpote locumtenentem Comitatus Stephanum Horvath, ita, ut idem /380/ diligenter investigatis et conscriptis omnibus fundis, super iis relationem facere, facta relatione et extradatis sub authentico iisdem fundis primo incassationem instituere, super incassatis possessores eorundem fundorum debite quietare, ab iisdem et ubi fieri poterit communitatibus contraquietantias excipere, summam incassatam, dum adminus floreni 100 congregati fuerint, de tempore in tempus ad generalem cassam rursus erga quietantias et contraquietantias inferre ac tandem super omnibus et singulis perceptis et errogatis coram eatenus deputandis censoribus debitas rationes reddere obligetur. Pro faciliori porro ejusdem perceptoris directione anno hoc conscriptos praevios fundos eidem extradandos censeri, insuper ordinatur judicari, ut districtuales judices et vicejudices nobilium eidem adjutorio esse teneantur. Et quia in comperto esset non modica in dicta investigatione et incacacstione memoratum perceptorum habiturum fatigia et incommoditates, judicatur modernum ejusdem salarium in 150 florenis subsistens proportione ad labores elevandum esse ad 200 florenos.

Octavo: Tandem condescendi debebat, ad novam militiae a proportione erutarum dicarum dislocationem, sed quia combinata priori dislocatione cum quotta dicarum cujuslibet dominii apparuisset, quod nova quoque dislocatio eodem fere tenore elaborari deberet, ex eo ne per mutationem et e destinatis stativis militum translocatione in praestationibus et bonificationibus naturalium ac paratae cassae comitatensi difficultas causetur, judicatur, ut praecedanea dislocatio usque effluxum mensium hybernalium in statu quo permaneat. Excepto tamen dominio camerali, ex quo dominus vexillifer centuriae Kolbianae ad Kamenicz illocandus censetur, siquidem a proportione dominii Kamenicz camerale in tantum aggravari videatur. Quibus modo previo petractatis, conclusis et terminatis.

784.

Izbor županijskog poglavarstva

Primo eodem die vero 15-ta attacti mensis Decembris quoniam ab ultima Comitatus istius in anno 1749. instituta restauratione tres jam et quod superest anni effluxissent, vi legis ac benigne Suae Majestatis sacratissimae instructionis in continuatione antelati generalis congressus assumpta et celebrata est Sedes rastauratoria ejusdem Comitatus, in cujus limine praemissis de more et consuetudine solennitatibus et per magistratuales ab officiis suis valedictionibus per praetitul. illustrissimum dom. supremum comitem propositi et candidati sunt:

/381/ **Pro officio vicecomitis**

d. d. Stephanus Jancso prior hujusce Comitatus vicecomes
Adamus Triveis incl. comitatus Baranyensis emeritus vicecomes
Michael Cseh Comitatus istius ordin. juratus notarius et
Josephus Arbanacz incl. comitatus Veröczensis aeque jurat. ordin. notarius

Pro officio judicum nobilium

d. d. In superiori processu: Ferdinandus Bogdanyi hactenus ordin. judex nobilium
Ioannes Csupor emeritus judex nobilium comitatus Bacsiensis
Emericus Wamosy et Stephanus Szatthmary ambo vicejudices nobilium
In inferiori processu: Sigismundus Zaborszky hactenus ordin. judex nobilium
Ioannes Isold fiscalis procurator et
Mathias Jankovics Tabulae regiae judiciariae juratus notarius

Pro officio vicejudicum nobilium

Praeter suprascriptos duos in casum non electionis pro officio ordin. judicum reliqui quoque duo vicejudicum nempe.

d.d. d. Josephus Belay et Ioannes Bogdanyi.

Quibus modo praevio propositis et candidatis tandem potioritate votorum electi sunt:

Pro ordinario vicecomite: Idem qui prius dominus Stephanus Jancso
In officio ordinarii notarii: Citra votisationem mansit idem qui prius dom. Michael Cseh
Pro officio vicenotariali electus est: d. Ioannes Frank per regnum Hungariae jurat. causatarum advocatum cum salario 100 flor.
In officio perceptoratus: Citra valedictionem mansit qui prius dom. Martinus Ebner
Pro officio sublaterni perceptoratus creatus est dom. Stephanus Horvath, qui et locumtenens Comitatus pro utroque officio cum salario florenorum 200.
/382/ In officio procuratoris fiscalis: Mansit idem qui prius dom. Ioannes Isold
Pro ordinario judicum nobilium: In superiori processu:
Idem qui prius dom. Ferdinandus Bogdanyi
In inferiori processu: Dom. Mathias Jankovics
Pro officio vicejudicum nobilium: Idem qui prius:

d. d. Emericus Wamosy in Kamenicz
Josephus Belay Illokini
Gabriel Riczoffy Vukovarini
Stephanus Szatthmary in Vojka habitationes suas fixuri.
Pro officio Tabulae assessorum: Confirmati sunt iidem qui prius:
Magnificus dom. baro Franciscus Bernyakovics et
Dom. Ioannes Paulus de Paszardy
Item noviter creatus: Sigismundus Zaborszky cum salario 120 flor.
Pro officio honorarii commissarii electus est:
Dom. Georgius Purulics occasione servitii intra et extra Comitatum praestandi diurnum 1 flor. habiturus.

Et quia in inferiori Comitatus processu numerus militum peditum comitatensium haud sufficiens dignosceretur, occasione hujusce restaurationis aeque cocludi, ut ad latus ductoris Milinko adhuc N-ro 5 pedites, ad latus vero ductoris Sztipan 1 decurrente hocce mense assummantur par cum reliquis a 1-ma proxime venturi mensis Januarii stipendium habituri.

785.

Prijedlog podžupana da, budući da se zbog nedostatka županijske kuće, za potrebe održavanja županijskih skupština i županijskog sudbenog stola u razdoblju od 1745. do 1749., koristila njegova kuća, njemu bude dodijeljena naknada od 60 forinti. Molba Mihovila Čeha, županijskog bilježnika, da mu se pripomogne u izgradnji nove kuće

Restauratione Magistratus hujusce Comitatus modo praevio instituta et terminata, erga propositionem dom. ordin. vicecomitis communi Universitatis voto resolutum est, quatenus, siquidem in carentia domus comitatensis, pro celebrationibus sedium judiciariarum, particularium item congregationum istius Comitatus idem dom. vicecomes uti ab instauratione /383/ usque primam in anno 1749. celebratam Comitatus restaurationem, ita ab eadem hucusque domum suam applicuisset, fine hoc, tituloque remunerationis eidem ex cassa domestica Comitatus floreni 60 per dom. geeneralem cassae perceptorem enumerentur, ad futuras perceptorales rationes inducendi et acceptandi.

Odobrena je pomoć od 200 forinti za obnovu kuće Mihovila Čeha, županijskog bilježnika, zbog štete koju je kuća pretrpjela od urušavanja ruševnog vukovarskog kaštela

Pariter cum dolore instantia sua mediante exposuit coram Universitate ista dom. ordin. notarius Michael Cseh, qualiter, dum ipse ex determinatione Universitatis in universali Comitatus istius conscriptione anno hocce currente accupabatur, turris et antiqua arcis seu castelli Vukovariensis rudera supra domum ejusdem, quam duobus abhinc annis notabilioribus pecuniis sibi comparaverat, in altiori monte prominentia, sibi infelici et diu reminiscendo fato in eandem domum et aream corruerit et una cum cunctis intus et foris existentibus supellectilibus ad fundamenta usque in nihilum

redegerit et taliter quidquid pro subsistentia sua longiori tempore comparaverat, eo privatus sit. Atque hinc institit, quatenus perpensis etiam multis ejusdem utilibus servitiis et laboribus ultimatim in dicta quoque totius Comitatus conscriptione exantlatis, quopiam succursu Universitas ex cassa domestica pro nova habitatione extruenda subveniri et erga cujusmodi factam ejusdem instantiam assumptis in considerationem praeallegatis ejusdem servitiis pro aliquali adjuta floreni 200 ex cassa domestica exolvendi et ad futuras perceptorales rationes inducendi et acceptandi resolvuntur.

787.

Predstavka Ugarske dvorske komore glede prigovora vlastelinstva Ruma zbog oduzete desetine s predija Mađelos i Žirovac, raspravljane pod brojem 9

Tenor reprotestationis sub puncto 9-no praesentium actorum compraehensae

Nomine et in persona spectabilis ac generosi dom. Antonii Hrabovszky de eadem, qua causarum regalium per Hungariam directoris, sacrae coronae fiscalis et Excelsae camerae regiae Hungarico-Aulicae consiliarii, nobilis junior Josephus Demkovics cameraticus per Sclavoniam et Syrmium procurator fiscalis in forma solennis reprotestationis, reinhibitionis ac ex superabundanti repetitorio-readmonitionis detegit, proponit et declarat sequentia: Qualiter illustrissimus dom. lib. baro Marcus Alexander de Pejacsevics, alias incl. Comitatus hujusce supremus comes et Suae Majestatis sacratissimae consiliarius, velut dominii Ruma dominus terrestris, seposito Suae Majestatis anno adhuc 1743. in casu decimarum per Syrmium generaliter considerandarum eotum vigente canali emanato edicto, quo mediante in omnem quamvis praediorum decimationem fiscus Suae Majestatis introducens habebatur, et jam temporis illius praementionati dominii dominus terrestris comes a Coloredo ex rationibus in praementionato edicto uberius contentis talia jura decimalia omnibus remittere debuisset, in praesentiarumque, exceptis hisce posterioribus -51-mi et quinquagesimi secundi annis, quibus praetitulatus illustrissimus dom. baro in praedeclarato juris decimalis negotio praerepetito regio edicto, medio hominum suorum e diametro obstitisset, regius Suae Majestatis fiscus usuasset, tenuissetque et ob id jure quoque conventus jam haberetur et quantumvis nuperrima in oppido Ruma celebrata congregatione /384/ praetextuata quadam protestatione ex praediis duntaxat Zsirovacz et Mangyelos optima Suae Majestatis jura decimalia expungere intendisset (cui quoque per praesens solenniter reclamatur) attamen hisce quoque recenter evolutis diebus ex praedio quoque Tapavicza, cujus saltem respectu nullas a tempore praementionati edicti subortas fuisse contradictiones constaret, a praevia jam conscriptarum frugum solita incassatione servitores cameraticos oppositione exarendatorum quorumpiam Irrighiensium non modo arcere, sed et violenter repelli facere, non dubitasset, damno aerarii regii luculento et manifesto.

Atque ideo praenominatus reprotestans juribus fisci regii graviter admodum lasesis, ultro quoque prospectum iri cupiens, negotio in praedeclarato reinhibet reprotestando, et reprotestatur reinhibendo. Quantum vero quampiam mortificationem et annulationem

quarumpiam super usuatis per fiscum regium decimis contraquietantiarum per officiales suos illius temporis extradatarum respiceret, velut actus talis inauditus esset, reservat eatenus in suum tempus reservanda, cupitque praesentem reprotestatorio-reinhibitorio et reclamatorio juris cautelam prothocollo hujusce incl. Comitatus inseri, desuperque prout et praetitulati illustrissimi dom. baronis in oppido Ruma exhibita protestatione suo modo inserendas consuetas testimoniales extradari.

Idem supratitulati illustrissimi dom. baronis fiscalis inhaeret suis protestatorio-inhibitatorio-cassatoriis ratione Zsirovacz, Mangyelos et Tapavicza interpositis juris cautelis ac sicut caetera ad legalem juris viam relegat, ita eatenus generalem agendi facultatem reservat.

788.

Prigovor Marka Aleksandra Pejačevića, kao zemaljskog gospodara vlastelinstva Ruma, zbog desetine s predija Tapavica koju je oduzela Ugarska dvorska komora, raspravljan pod točkom broj 12

Tenor protestationis sub puncto 12-mo mentionatae

Coram inclyta Universitate incl. Comitatus Syrmiensis, nomine et in persona illustrissimi dom. lib. baronis Marci Alexandri de Pejacsevics, Suae Majestatis sacratissimae consiliarii et incl. Comitatus Syrmiensis supremi comitis, qua tamen dominii Rumensis proprietarii domini terrestris, nobilis Ioannes Adamovics ejusdem suae illustrissimae dominationis universorum bonorum ordinarius fiscalis procurator, sequentibus dolorose sane in forma solennis protestationis, inhibitionis, cassationis detegeret: quomodo perillustris dom. Franciscus Prüser, qua bonorum cameralium in Syrmio existentium provisor ac per tum spani decimatores milites, pandurones, aliique camerales officiales et servitores, non curatis tot tantisque praeteritis annis imo et nunc quoque decurrenti tam in facie loci, per dominii Rumensis officiales, quam vero publice coram /385/ hujus incl. Comitatus Universitate diversis occasionibus interpositis, propter praetensas in quibusdam (ut fiscus Suae Majestatis regius nunquam in usu decimationis praefuerat) praediis decimas protestationibus, inhibitionibus, oppositionibus, reclamationibus. Idem dom. provisor ac praespecificati camerales officiales et servitores diversis sub praetextibus ac variis pollicitationibus, imo violenta manu, ac executione quoque mediante, circa 4–tam mensis Decembris anni euntis 1752. a praedii dominalis allodialis Tapavicza huic incl. Comitatui Syrminesi adjacente, usufructuariis, signanter a Pajo Szekulity, Sztojan Rakity et Elia Miloszavlevcy, aliisque horum in conventione specificatis consociis et arendatoribus, ex frugibus in antelato privative pro dominio excisso ac reservato praedio Tapavicza procreatis, ac pro privata usufructuariorum necessitate inseminatis, jam in natura, jam in pecunia, jam mediante contractu, sine scitu et contra inhibitionem ac voluntatem altefati illustrissimi dom. baronis, qua modofati praedii dominalis Tapavicza proprietarii, decimas violenta manu et executione mediante extorquere, sicque per similes clancularias et subreptitias primario attentatas decimarum extorsiones jura memorati illustrissimi dom. baronis cum

summo praejudicio et damno convellere, praenominatos vero usufructuarios in suo ab immemoriali tempore semper pacifice et imperturbate exercito, decimas nulli unquam ex conventione cum dominio inita, praestandi usu turbare, eosque illegitimis modalitatibus, ad laedenda jura dominii Rumensis inducere satageret et conaretur. Quia autem hocce praememorati domini provisoris illegale atque clancularium factum non prius, verum tantummodo 5-ta praedicti mensis Decembris supratitulato illustrissimo dom. baroni innotuisset, usufructuarii vero jure repraesentationis ipsum directum dominum terrestrem proprietarium praeseferrent, ac illa, qua iste libera bonorum et rerum sibi erga certum canonem pro tempore usumfructum habendi potestate et praerogativa fruerentur, antelatus autem illustrissimus dom. baro in memorato suo praedio privative dominali, plenam et omnimodam uti vellet utendi, fruendi, nobilitatis praerogativae authoritatem ad mentem legum patriarum haberet. Contra denique Excelsae camerae seu fiscus Suae Majestatis regius in usu decimationis frugum in saepefato praedio Tapavicza procreatarum nunquam praefuisset, idcirco praenominatus suae illustrissimae dominationis fiscalis procurator, praelibatum dominum Franciscum Prüser, qua tamen bonorum cameralium in Syrmio existentium provisorem, ac per eum, tam Excelsam cameram seu fiscum regium, quam ejusdem cujuscunque generis officiales et servitores, tam ab attentanda, in praedicto dominali praedio Tapavicza privative pro dominio semper excisso, conscriptione et nunquam habitae decimationis ex frugibus in mododicto praedio Tapavicza procreatis sive in natura, sive in pecunia illegali desumptione illustrissimo dom. praejudiciosis contractibus palam et publice cum generali protestatione inhibet. Etsi ne fors praenominati usufructuarii, ut modofato illustrissimo dom. primo praerepetita die 5-ta mensis Decembris 1752. ac numquam prius, innotuit, quospiam clancularie et subreptitie celebrassent contractus, quemadmodum hi aliunde cum praejudicio ac sine scitu et annuentia, imo contra inhibitionem /386/ proprietarii directi domini terrestris ipso jure nulli sunt, ita eosdem ex superabundanti praesentibus palam et publice cassat, mortificat, annullat et pro irritis declarari. Petendo hanc protestatorio-inhibitorio-cassatoriam jurium cautelam prothocollo incl. Comitatus inseri, ac solitas testimoniales extradari, cum generali juribus saepefati illustrissimi dom. baronis prospiciendi facultate reservata.

Lectum et publicatum per Mich. Cseh, incl. Comitatus Syrmiensis juratum ordinarum notarium, manu propria.

Ilok, 13. travnja 1753.
Mala županijska skupština

Anno 1753. die 13-tia mensis Aprilis in oppido Illok Comitatui huic Syrmiensi adjacente, praeside perillustri dom. Stephano Jancso ordin. vicecomite, praesentibus item illustrissimo dom. lib. barone Francisco Bernyakovics celsissimi dominii Illok administratore, perillustribus item et generosis Michaele Cseh ordin. jurato notario, Ferdinando Bogdanyi processuali judice nobilium, Martino Ebner generali cassae perceptore, Emerico Wamosy, Gabriele Riczoffy et Josepho Belay vicejudicibus nobilium, celebrata est particularis ejusdem Comitatus congregatio, qua occasione:

790.

Nalog Marije Terezije kojom se zabranjuje boravak Židova na tlu županije i njihov pristup sajmovima. Županija izvješćuje kako na prostoru županije ne obitava ni jedan Židov

Primo: Lectum est benignum Suae Majestatis sacratissimae die 8-va Martii anni praepositi Viennae emanatum mandatum, tenore cujus benigne praecipitur, quatenus gens Judaica velut fraudibus vivere asueta, a figendo domicilio in gremio quoque Comitatus hujus omnimode arceantur, quaestus nihilominus occasione publicarum nundinarum tum ob rationem commercii, cum vero nundinalis privilegii et praestationis tollerantialis oneris ultro quoque admissus iisdem Hebraeis nequaquam praepediatur. Cujus clementissimis tenoribus Comitatus hicce homagialem morem gerere non intermittet. Caeterum humillime Suae Majestati repraesentabitur nullos in gremio Comitatus reperiri, fidedigne nihilominus referri, tales in Confiniario loco Semblin domicilia habere.

791.

Nalog Marije Terezije kojom se zabranjuje kupnja prirodnih proizvoda po prekupcima, a o tome posebnu brigu trebaju voditi plemićki suci

Secundo: Lectum est pariter benignum Suae Majestatis sacratissimae die 21-ma mensis Martii anni decurrentis Viennae emanatum mandatum, contextu cujus Comitatui benigne injungitur, quatenus Comitatus debite invigilare noverit, ne naturalia et victualia per praeemptores praeemantur, taliterque carystia ejusmodi naturalium publico novica causetur. Quare determinatur, ut domini processuales judices nobilium debitam vigilantiam in praemissis adhibeant, diligenterque attendant, ne /387/ ejusmodi defectus in gremio Comitatus hujus quoquo modo emergant.

792.

Nalog Marije Terezije kojom se županiji nalaže da parnicu kraljevskog fiska, koja se tiče desetina s predija Manđelos, Žirovac i Tapavica, protiv Marka Aleksandra Pejačevića, a koju je dovršio podžupan, što prije uzme u reviziju pred županijskim sudbenim stolom

Tertio: Lectum est itidem benignum Suae Majestatis sacratissimae die 22-da mensis Martii anno decurrente Viennae pro parte fisci regii emanatum mandatum, tenore cujus Comitatui huic clementer injungitur, ut processus ille fisci regii intuitu decimarum ex praediis Mangyelos, Zsirovacz et Tapavicza aerario regio obvenire debentium contra magnificum dom. liberum baronem Marcum Alexandrum de Pjecsevics Suae Majestatis regiae consiliarium et Comitatus hujus supremum comitem institutus et per dom. ordinarium vicecomitem definitus, quo citius sedrialem revisionem assummatur, et quia exiguus assessorum in gremio Comitatus hujus foret numerus, ad constituendam plenitudinem judicii alii ex vicinioribus comitatibus pro termino sedriali invitentur. Quantum primum benigni mandati membrum respicit, termino sedriali in 14-tam affuturi mensis Maii per dominum ordin. vicecomitem ordinato existente, satisfactum

est, ut autem etiam quoad invitationem invidandorum, consequenter efformandum plenum judicium humillime satisfiat, decernitur, ut dominus ordin. vicecomes subinsertos dominos pro praememorato termino sedriali invitet et quidem:

Ex incl. comitatu Bacsiensi: dominum Michaelem Tajnay ordin. vicecomitem
Dom. Franciscum Cuszmiszky Tabulae judiciariae assessorem

Ex Baranyensi: dom. Adamum Triebeisz emeritum vicecomitem et Tabulae judiciariae assessorem
Dom. Michaelem Hojtsy excell. domus Batyanianae et comitatus Baranyensis Fiscalem

Ex Veröczensi: dom. Josephum Dellimanics et Stephanum Lajos processuales judices

Cujusmodi dispositio Suae Majestati perscribenda veniet, eo quoque ne adnexo, quod praevio benigno mandato respectu convocandorum, postulatum quoque in causam atracti illustrissimi dom. baronis correspondebat.

793.

Određivanje cijene govedine od dva krajcara na tlu cijele županije

Quarto: Experientia quotidiana docente, cornuta pecora moderno rerum statu omnino levi pretio comparari posse, ex eo decernitur, ut libra bubulae ubique absque ulla distinctione locorum per totum gremium Comitatus hujus 2 crucigeris ultronee quoque emacilletur. Limitatione intuitu aliorum naturalium et victualium in suo priori statu permanente. Quibus taliter pertractatis praesens particularis congregatio finem suum est sortita.

Lectum et publicatum per Mich. Cseh, incl. Comitatus Syrmiensis juratum ordinarium notarium, manu propria.

/388/

Ilok, 17. svibnja 1753.
Mala županijska skupština

Anno 1753. die 17-ma mensis Maii in oppido Illok, praeside perillustri et generosi dom. Stephano Jancso ordinario vicecomite, praesentibus item egregiis Michaele Cseh ordinario notario, Ferdinando Bogdanyi et Mathia Jankovics processualibus judicibus nobilium, Ioanne Isold fiscale, Emerico Wamosy, Gabriele Riczoffy, Josepho Belay et Stephano Szatthmary cum Ioanne Frank vice notario celebrata est incl. Comitatus hujus Syrmiensis particularis congregatio, occasione cujus:

795.

Dozvola Marije Terezije da se pravoslavne crkve smiju graditi u onim mjestima gdje živi samo pravoslavno stanovništvo (najmanje trideset obitelji)

Primo: Lectum et publicatum est benignum Suae Majestatis sacratissimae de dato 23-ia mensis Aprilis anni decurrentis Viennae emanatum mandatum, cujus benigno

contextu clementer reflectetur Comitatus hicce ad aliud benignum Suae Majestatis sub 27-ma adhuc Octobris anno jam praeterito 1746. in merito diversarum Graeci ritus et Illyricae nationis populo tum circa ecclesiarum structuram et reparationem, cum et circa alia ibidem expressata expeditum. Quo in merito et quidem in ordine quoad punctum quartum ulterius clementer decernere dignatur Sua Majestats ut fatis Graeci ritus non uniti hominibus liberum sit in pagis et locis apertis in quibus meri duntaxat Graeci ritus homines sunt et proprium sui ritus parochum non habent, iidemque ad minimum ex triginta familiis consistunt, absque distinctione materialium ecclesias exstruere.

796.

Nalog Marije Terezije kojom se županiji nalaže da kraljici dostavi obavijest u pogledu crkve u Marincima

Secundo: Lectum itidem est benignum Suae Majestatis die 23-ia mensis Aprilis anni decurrentis rursum in praememorato merito ad instantiam archi-episcopi et metropolitae Graeci ritus non uniti Carloviczensis expeditum. Cujus benigno contextu Comitatui huic Regia Majestas clementer injungit, ut in puncto captae per Marinczenses ecclesiae structurae et per Comitatum huncce impeditae, in conformitate hujus benigni mandati quatenus genuinam submittat informationem, ut proinde benigno Suae Majestatis mandato Comitatus hicce homagiali cum devotione satisfaciat, dominus processualis judex nobilium Ferdinandus Bogdanyi cum copia praeattacti benigni mandati exmittitur, genuinam quoad singula puncta investigationem peracturus et primitus Comitatui huicce desuper relationem facturus.

797.

Obavijest Ugarskog namjesničkog vijeća o imenovanju Nikole Erdödyja ravnateljem pokrajinskog povjereništva

Tertio: Publicatum est gratiosum Excelsi consilii regii locumtenentialis die 10-ma Aprilis Posonii anno decurrente emanatum intimatum, contextu cujus Comitatui significatur, quod Sua Majestas illustrissimum dom. comitem Nicolaum Erdödy de Monyorokerek Montis Claudii et comitatuum Varasdiensis perpetuum, Zoliensis vero supremum comitem, ita exigentibus tam antenatorum suae dominationis illustrissimae sago, togaque clavorum, cum vero jam etiam /389/ propriis ejusdem meritis, eundem dominum comitem in provincialis commissariatus directoris vices agentis officium cum annuo 500 flor. salario clementer provexerit, ex qua summa juxta portas Comitatus hujus N-ro 54 ½ annue flor. 4 et 54 crucig. solvendi obtingunt. Obtingentes proinde Comitatui huic 4 flor. et 54 crucig. domino cassae perceptori statis temporibus exolvendi ac ad rationes inducendi committuntur.

798.

Izvješće o reviziji parnice kraljevskog fiska protiv Marka Aleksandra Pejačevića zbog oduzete desetine na predijima vlastelinstva Ruma te o iznosima dnevnica

Quarto: Quandoquidem in conformitate benigni Suae Majestatis ad Comitatum huncce sub 22-da Martii anno currente emanati ac in particulari ejusdem Comitatus 13-ia subsequentis mensis Aprilis perlecti et improthocollati mandati ad sedrialem revisionem processus fisci regii contra illustrissimum dom. lib. baronem (titulum) moti in defectu cojudicum Comitatus ex aliis vicinis comitatibus convocati ad defluxum praedictae sedriae terminum comparendo, eidem interfuissent, proinde dominus generalis cassae perceptor eousque donec de refusione cassae per incl. Universitatem uberius disponetur, eorundem convocatorum cojudicum, itus, morae et reditus diurna exolvet modo sequenti:

Domino Adamo Triebeisz incl. comitatus Baranyensis emerito vicecomite et Tabulae judiciariae assessori pro 10 diebus a 4 flor. 40 flor.
Domino Michaeli Hojtsy ejusdem comitatus assessori itidem a 4 flor. 40 flor.
Dom. Stephano Lajos comitatus Veröczensis judici nobilium pro 6 diebus a 4 flor. 24 flor.
Dom. Franc. Pruszinszky comit. Bacsiensis Tabulae judiciariae assessori pro 8 diebus 32 fl.
Dom. Emerico Csejtey ejusdem comitatus judici nob. pro 8 diebus 32 flor.
Dom. Josepho Kovacs ejusdem comitatus jurassori pro totidem diebus 16 flor.

Summa 184 flor.

799.

Nalog kotarskim sucima i podsucima da, u cilju sprečavanja razbojstava, naoružani obavljaju noćne ophodnje

Quinto: Ad praecavenda praedonum spolia, qui rursus in Comitatus gremio gliscere referuntur, statuitur, ut domini processuales ordinarii ac vicejudices nobilium per currentales omnibus Comitatus locis et possessionibus strictim injungant, ut nocturnis temporibus cum aptis ad id armis per communitates procurandis et semper in bono statu conservandis pro capacitate locorum majori aut minori N-ro cum ordinando uno ante signato excubias agant, et villas obambulent et taliter omnia spolia, furta et irruptiones praepedire satagant. Cujusmodi determinationi, si locus quispiam nefors contraveniendo ac taliter ex neglectu vigiliarum quodpiam spolium contingeret, ultro statuitur, ut ipsae communitates damnificato omne et quodvis damnum redintegrent. Cum praedonibus porro nefors sive per receptionem, sive occultationem, non revelationem aut alimentationem interessati, praeterquam quod judicialiter convincendi et pro demerito puniendi veniant, ipsa quoque tota ejusmodi interessati domus ac familia e jurisdictione Comitatus eliminabitur.

800.

Imenovanje Ladislava Radića punomoćenikom Teodora Monasterlyja, graničara Petrovaradinske pješačke pukovnije, u parnici protiv generala Mercyja

Sexto: Coram Universitate ista personaliter constitutus egregius Theodorus Monasterly incl. legionis pedestris ordinis Petrovaradiensis confiniariae /390/ superior locumtenens egregium Ladislaum Radics in certa sua causa intra se et excellentissimum

dom. generalem de Mercy vigente suum verum et legitimum plenipotentiarium constituit. Super quo solitae testimoniales extradabuntur.

Lectum et publicatum per Mich. Cseh, incl. Comitatus Syrmiensis juratum ordinarium notarium, manu propria.

Ilok, 18. lipnja 1753.
Konferencija

Anno 1753. die 18-va Junii Illokini Comitatui Syrmiensi adjacente, sub praesidio illustrissimi dom. Marci Alexandri lib. baronis de Pejacsevics perpetui dominiorum Ruma, Veröcze et Reth-falu, Caesareo-Regiae Majestatis consiliarii et praefati Comitatus supremi comitis, praesentibus dominis ordinario vicecomite, ordinario et vice-notariis, generali cassae perceptore, Ferdinando Bogdanyi et Mathia Jankovics ordinariis judicibus nobilium, item magnifico barone Francisco de Bernyakovics dominii Illok administratore et Jacobo Antonio Pöhr de Rossenthall dominii Vukovar plenipotentiario celebrata est conferentia ejusdem Comitatus in qua acta sunt sequentia:

801.

Nalog Marije Terezije da podžupan svaki mjesec dostavlja Ugarskoj dvorskoj kancelariji cijene prirodnih proizvoda

Primo: Lectum est benignum Suae Majestatis sacratissimae de dato 21-ma proxime praeteriti mensis Maii emanatum mandatam, cujus tenore clementer injungitur, ut vicecomes Comitatus praetium rerum naturalium de mense in mensem Excelsae cancellariae quam exacte submittat. Cujus effectuatio praefato dom. vicecomiti commissa habetur.

802.

Nalog Ugarskog namjesničkog vijeća u kojem se priželjkuje zabrana izgreda koje je počinila vojska na prostoru županije

Secundo: Lectum est intimatum Excelsi consilii regii locumtenentialis de eodem dato emanatum, in quo desideratur exmissio interventorum per militiam in Comitatu isto stativa tenentem causatorum excessuum. Cui quemadmodum hactenus satisfactum est, ita deinceps etiam satisfiet.

803.

Poziva bana Karla Battyanyja da županija pošalje svoje predstavnike na zasjedanje Sabora koje će se održati u Zagrebu, 21. svibnja 1753. Županija šalje Mihovila Cseha, redovnog bilježnika, i Ivana Franka, njegovog zamjenika

Tertio: Lectae sunt excellentissimi et illustrissimi dom. comitis Caroli de Battyan regnorum Dalmatiae, Croatiae et Sclavoniae Bani etc. tit., sub dato Lazenburg 21-ma

Maii emanatae literae, queis mediantibus ad praefixam pro 3-tia venturi mensis Julii Zagrabiae celebrandam praefatorum regnorum generalem congregationem Comitatus iste medio ablegatorum suorum invitatur. Ad quam penes illustrissimum dom. baronem supremum comitem domini ordin. et vice-notarii cum solitis credentialibus, diurnis et occasionis currulis refusione deputantur.

/391/ 804.

Obavijest generala Gaisrugga o odredbama izmještanja graničarske vojske u postajama Ruma, Krušedol i Trpinja

Quarto: Lectae sunt literae excellentissimi dom. comitis a Gajsrugh per Sclavoniam et Syrmium supremi armorum praefecti de dato 12-ma currentis Eszekino exaratae, una cum acclusa de- et assignatione commissariatica intuitu ordinantiarum confiniarum in stationibus Ruma, Krussendoll et Terpinya usque novam militiae hicce illocationem cum solitis portionibus equitibus disponendarum. Cui rescrinbendum erit: Comitatum hunc praevie de- et assignationi commissariaticae satisfacturum.

805.

Obavijest Pavla Paszardyja o kraljičinoj odluci da se u mjestu Titel podigne tridesetnički i solni ured te moli županiju da razglasi ovu obavijest

Quinto: Lectae sunt literae domini cameralium in Sclavonia et Syrmio administratoris Pauli de Paszardy sub 16-ta currentis Eszekino datae, in quibus notificaret exigente Suae Majestatis servitio in loco Titel stationem tricesimalem et salinariam erectam esse, requiretque, ut id ipsum ad publicam omnium et singulorum notitiam in gremio sui publicari facere vellet. Erga cujus requisitionem ordinari, ut domini ordinarii et vicejudices ejusdem tricesimae et salinariae erectionem in gremio Comitatus publicent.

806.

Zahtjev baruna Lanija, zapovjednika pječaške petrovaradinska pukovnije, da se vrati sekvestrirani mošt Bože Dražića i Petra Šupinskog

Sexto: Lectae sunt literae domini boranis a Lanius incl. regiminis pedestris ordinis Petrovaradiensis supremi vigiliarum praefecti die 17-ma currentis Mitroviczio scriptae. In quibus desideraret, quatenus Comitatus disponeret, ut hominum militarium Boxo Draschics et Petri Schupunszky mustum tum proxime praeteriti authumno per ordinatum eatenus dom. vicejudicem nobilium Belay ob denegatam taxam in sequestrum sumptum restitueretur. Ad quod determinatur, ut defalcatis in sortem taxae defalcandis, pretium reliqui musti dominus vicejudex nobilium Belay proximius restituat.

807.

Imenovanje županijskog odbora za provjeru naplate kontribucije

Septimo: Fine censurandarum et dein Universitati referendarum anni militaris 1751/52. perceptoralium rationum hujusce Comitatus tam super ordinaria contributione, quam cassa domestica domini ordinarius vicecomes, baro Franciscus Bernyakovics, Jacobus Antonius Pöhr de Rossenthall, Ferdinandus Bogdanyi odinarius et Emericus Vamosy vicejudex nobilium deputantur.

808.

Svjedočanstvo za Jakova Antuna Pöhra od Rossenthala da je, kao ugarski plemić, oslobođen pristojbi tridesetnica i mitnica

Octavo: Domino Jacobo Antonio Pöhr de Rossenthall s. Rom. Imp. equite et dominii Vukovar plenipotentiario exponente: quod ab ejusdem rebus pro propria necessitate Vienna comparatis citra reflexionem Hungariae nobilitatis suae in nonnullis tricesimarum et teloniorum locis quaepiam taxae exigantur, atque hinc desiderante, ut super immunitate sua testimoniales extradarentur. Resolutum est: eidem ejusmodi testimoniales extradari.

Lectum et publicatum per Mich. Cseh, incl. Comitatus Syrmiensis juratum ordinarium notarium, manu propria.

/392/

Vukovar, 8. kolovoza 1753.
Mala županijska skupština

Anno 1753. die 8-va Augusti Vukovarini Comitatui Syrmiensi adjacente, sub praesidio perillustris et generosi dom. Stephani Jancso ejusdem Comitatus ordinarii vicecomitis, praesentibus cunctis magistratualibus officialibus celebrata est particularis ejusdem Comitatus congregatio, in qua acta sunt sequentia:

809.

Nalog Marije Terezije kojim se nalaže zapovjedniku Gajsrughu da Ivana Birkaša i Stjepana Rosta iz Vadosfalve, koji su zbog bune bili osuđeni na desetogodišnji rad u petrovaradinskoj tvrđavi, a u nju nisu bili dovedeni, preuzme i preda na rečene radove

Primo: Lectum est benignum Suae Majestatis sacratissimae mandatum sub die 23-ia nunc praeteriti mensis Julii emanatum, cuju benigno contextu deduceretur ex notificatione ordinarii hujusce Comitatus vicecomitis comitatus Soproniensis ordinario pariter vicecomiti facta et subsecuta eatenus Excelsi consilii regii locumtenentialis repraesentatione Suam majestatem clementer intellexisse Ioannem Birkas et Stephanum Rosta Vadosfalvensi tumultui implicitos, ac ad subeundos in praesidio Petrovaradiensi decursu decennii publicos labores per Suam Majestatem relegatos, ubi eo deducti fuissent, per dicti praesidii commendantem neutiquam receptos esse. Porro via Consilii aulae bellici supremo armorum Caesareo-Regiorum in regno Sclavoniae et rei tormentariae

praefecto comiti a Gajsrugh clementer injungisse, ut praementionatos delinquentes in suprafato praesidio sub custodiam militarem recipi, atque ad dictos labores applicare faciat. Quod ut eo celerius in effectum deducatur, cum communicatione praesentis mandati dicto domino generali eatenus scribendum veniet.

810.

Nalog Ugarskog namjesničkog vijeća da, radi boljeg prijenosa korespondencije između zapovjednika i pukovnija, u mjestima Bobota, Trpinja i Krušedol stanovnici imaju obvezu pružanja krova i hrane

Secundo: Lectum est Excelsi consilii regii locumtenentialis de dato 28-va mensis Junii anni currentis continens: ad promovendam corespondentiam inter commendantem in districtu Sclavoniae generalem et legiones confiniarias Suam Majestatem benigne constituisse, ut quoad Comitatum hunc in locis Bobota Eszekino versus Vinkovcze, item Terpinya pariter Eszekino versus Mitrovicz, tandem Krussendoll et Ruma Petrovaradino aeque versus Mitrovicz in quibuslibet singillatim duae equestres ordinariae cum totidem portionibus oralibus et equilibus per dictorum locorum incolas praestandis, oralibus quidem paratum aes, equilibus vero erga aepochas in defalcationem quanti contributionalis imputandum serventur tecto et foco gratis fruiturae. Domini proinde processuales judices nobilium eatenus dispositionem facere et ut percepta naturalia debite quietentur, invigilare non intermittent.

/393/ 811.

Nalog Ugarskog namjesničkog vijeća da se što brže dostavi obavijest o kvoti podložnika manastira koji će biti podvrgnuti plaćanju kontribucije

Tertio: Lectum est ejusdem Excelsi consilii regii die 12-ma recenter praeterlapsi mensis Julii transmissum intimatum, tenore cujus reflexe ad aliud ejusdem Excelsi consilii intimatum die 17-ma Septembris anno proxime praeterito transmissum, inque generali Comitatus istius sub 16-ta Octobris ejusdem anni celebrata congregatione puncto 11-mo improthocollatum desideraretur, ut individualis subditorum monasterialium Graeci ritus connotatio et respectu eosdem tangenti pecuniariae quottae informatio, quo celerius submittatur. Pro horum igitur nova connotatione, capitumque eorundem ac facultatum conscriptione deputantur domini ordinarius Mathias Jankovics et vicejudex nobilium Belay in proxime celebranda Comitatus congregatione relationem facturi.

812.

Obavijest Ugarskog namjesničkog vijeća o kraljičinoj odluci da se uvede novo izmještanje vojske svih njemačkih konjaničkih pukovnija, kao i ugarskih u ovoj Kraljevini. Prema donesenom rasporedu izmještanja vojske, Srijemskoj županiji je dodijeljeno pet satnija Koharove konjaničke pukovnije

Quarto: Lectum est tandem ejusdem Excelsi consilii regii die 27-ma ejusdem mensis expeditum intimatum ejusmodi continentiarum: quod Sua Majestas Caesareo-Regia summo servitio suo exposcente, clementer resolvere dignata sit, ut universarum legionum equestrium Germanicae aeque ac Hungaricae nationis in Regno hoc subsistentium nova dislocatio instituatur, hujusque novae dislocationis schaemate jam elaborato et clementer ratificato, juxta illud Comitatui huic de legione equestri Kohariana quinque centumae obtingerent, finito mox campamento Comitatum hunc ingressurae, ex eoque committeretur, quo circa futuram novam attactae militiae in gremio Comitatus hujus dislocationem eique praebendam secundum de- et assignationes commissariaticas intertentionem oportuna tempestive disponanntur. Quo in merito superveniente etiam de- et assignatione commissariatica tam effectivum statum ejusdem militiae, quam et eidem competentes orales et equiles portiones complectente assumpta et elaborata est earundem quinque centeniarum dislocatio.

Lectum et publicatum per Mich. Cseh, incl. Comitatus Syrmiensis juratum ordinarium notarium, manu propria.

/394/

Vukovar, 22. rujna 1753.
Velika županijska skupština

Anno 1753. die 22. Septembris in oppido Vukovar Comitatus Syrmiensis adjacente, sub praesidio illustrissimi dom. Marci Alexandri lib. baronis de Pejacsevics sacrae Caesareo-Regiae Majestatis consiliarii et antelati Comitatus Syrmiensis supremi comitis, praesentibus cunctis magistratualibus officialibus, item magnifico dom. Josepho Sandor de Szlavnicza dominii Nustar domino terrestre, reverendissimo praeterea dom. Josepho Sztojanovics electo episcopo Kosztanicensi qua ex parte possessionis Neradin deputato, magnifico dom. lib. barone Francisco Bernyakovics dominii Illok administratore, spectabili dom. Jacobo Antonio Pöhr de Rossenthall dominii Vukovar plenipotentiario, perillustri denique et generosis dom. Josepho Demkovics per Syrmium et Sclavoniam fiscale camerale et Daniele Szep dominii Vojkensis provisore, celebrata est generalis ejusdem Comitatus congregatio, in qua acta et conclusa sunt sequentia:

813.

Nalog Marije Terezije kojim se županiji nalaže da Mihovil Tury, koji je tražen zbog bune u trgovištu Vasarhelly, bude uhićen i predan u Budim

Primo: Lectum et publicatum est benignum Suae Majestatis sacratissimae die 6-ta currentis mensis Viennae emanatum mandatum, quo mediante clementer injungitur, ut Michael Tury, alias enim Puczy tumultus in oppido Vasarhelly exorti antesignanus penes communicatam ejusdem personae descriptionem compraehendatur et sub arcta custodia Budam deducatur. Erga cujusmodi benignas continentias capta jam hactenus ejusdem perquisitio ultronee continuabitur.

814.

Nalog Ugarskog namjesničkog vijeća da se kvota, koja je propisana za otkup uređenja tvrđava, ne dostavlja njima, već ratnoj blagajni

Secundo: Lectum est Excelsi consilii regii locumtenentialis intimatum die 13-tia recenter transacti mensis Augusti Posonio expeditum in eo, quatenus quotta pro redemptione fortificatorii ordinata, ipsique contributionali quanto occasione novissimae diaetae adnumerata, deinceps non ad fortificatorium, uti asolitum fuerat, verum directe ad cassam bellicam inferatur, unde demum cassae fortificatoriae transponentur. Cujusmodi dispositioni dominus cassae perceptor imposterum semet conformandum habebit.

815.

Obavijest Ugarskog namjesničkog vijeća o odabiru mjesta Vukovar, Irig i Ruma kao mjesta za odabir novaka u pukovniju Simbschen

Tertio: Lectum est ejusdem Excelsi consilii sub 17-ma currentis transmissum intimatum, erga cujus continentias ex phalange Sclavonica Schimpsoniana commendatis pro tyronum delectu loca Vukovar, Irregh et Ruma denominantur, id ipsumque Excelso consilio juxta ejusdem postulatum transcribetur.

/395/ 816.

Izvješće o stanju blagajničkih računa za 1751. / 1752.

Quarto: Relatae sunt rationes perceptorales hujusce Comitatus super utraque cassa contributionali quippe et domestica anni militaris 1751/52. per deputatos censuratae, una cum erutis ex iisdem difficultatibus et reflexionibus, dataque ad easdem domini cassae perceptoris replica, super quibus velut sufficientibus probis et documentis tam quoad earundem cassarum perceptionem, quam errogationem fulcitis eidem domino cassae perceptori absolutionales extradabuntur, ea attamen lege, ut remansos in cassa domestica 1706 flor. 38 5/24 den. ad subsequentis anni rationes inducere obligetur.

817.

Izvješće Mihovila Cseha i Ivana Franka, izaslanika županije, o zasjedanju Sabora održanom u Zagrebu tijekom srpnja 1753. te odluka o dodjeli dnevnica

Quinto: Relata sunt acta generalis regnorum Dalmatiae, Croatiae et Sclavoniae ad diem 3-tiam recenter praeteriti mensis Julii Zagrabiae celebratae congregationis per deputatos postrema Comitatus istius particulari congregatione dominos Michaelem Cseh ordin. et Ioannem Frank vicejudicem nobilium hujusce Comitatus. In cujusmodi functione siquidem prior 29 dies una cum milite ad latus existente, alter vero ex oppido Veröcze loco quippe Zagrabiam propinquiore movens et eo rursus rediens duntaxat 22 dies insumpsissent, ex eo

iisdem solita diurna, ordinario quidem a 4 flor., vicenotario vero 2 flor., militi demum a 15 den. nec absimiliter expensae ad occasionem currulem in 21 flor. 50 den. factae, facientem in toto 185 flor. 85 den. per dominum cassae perceptorem exolvendae et ad rationes cassae domesticae anni currentis inducendae resolvuntur.

818.

Zaključci četiriju malih županijskih sjednica su potvrđeni, a njihovi zaključci uneseni u zapisnik županijskih sjednica

Sexto: Relata sunt pariter quadruplicis ordinis particularium congregationum post ultimam generalem congregationem celebratarum acta, quae in omnibus approbata suo ordine prothocollo quoque inserenda determinantur.

819.

Odluka o visinama pristojbi koje su zakupnici i trgovci dužni plaćati

Septimo: Tam domesticis quam extraneis quaestoribus apud Universitatem hancce insupportabilitatem impositae ad eorundem merces taxae humillime instantionaliter proponentibus conclusum est, ut domestici a 100 flor. mercibus 1 duntaxat flor., extranei vero 3 flor. ad cassam domesticam solvant. Ab educillis autem et macellis velut pure dominale respicientibus nulla taxa exigatur, educillatores tamen et arendatores extranei juxta conscientiosam subalterni perceptoris opinionem a 4, 5 aut 6 flor. pro diversitate taxabuntur. Pro ulteriori porro vinearum extraneorum hominum seu fundis dominiorum seu monasteriorum possessarum connumeratione et taxae desumptione constituto domino subalterno perceptori juvamini erunt domini ordin. ac vicejudices nobilium, militesque comitatenses et attributa iisdem facultate, quod si quipiam merito in premisso huic publicae dispositioni sese opponerent, consequenter solummodo solutionem detrectarent, vel impedire niterentur, tales illico compraehendi et ad carceres magistratuales deduci curare possint. Pandurones demum eo applicandi diurna sua a 4 crucig. calculanda ex incassandis ibidem taxis percepturi sunt.

/396/ 820.

Obavijest o točkama razmještanja Koharove pukovnije na prostoru županije

Octavo: Lecta sunt 5 N-ro puncta ex parte centuriarum incl. legionis Koharianae in gremio Comitatus hujus illocatarum Universitati porrecta, ad quae elaboratae replicae cum iisdem communicabuntur.

821.

Izvješće o popisivanju podložnika manastira radi određivanja broja oporezovanih obitelji. Molba Ugarskog namjesničkog vijeća da donese odluke o što lakšoj nadopuni ukupnog iznosa iz Tamiške blagajne, budući da se nije mogla ispuniti kvota od planiranih 280 obitelji

Nono: Relata est conscriptio subditorum monasterialium in hocce Comitatu existentium tenore determinationis ultimo celebratae particularis congregationis peracta, in qua contenta capita et facultates similitudine aliorum contribuentium taxata extiterunt, prodiitque summa florenos 652 denarios 93, uti in tabella uberius appareret. Quod ipsum ad exigentiam intimati Excelsi consilii regii locumtenentialis eidem Excelso consilio fine eo transmittetur, quatenus dispositiones facere dignaretur, ut quo faciliori modo summa eadem ex cassa Temesiensi per Comitatum levari possit, id quoque declarando, quod siquidem resolutus per Suam Majestatem subditorum numerus hucusque adimpletus non fuisset, consequenter quotta 280 familiarum apponi nequiret, in casum completionis, adaequatam obtingentiam Comitatus hicce Excelso consilio regio submissurus est, ut adaequate quoque ex cassa Temesiensi in conformitate benignae resolutionis Regiae indemnisari possit, caeterum:

822.

Budući da je iguman pravoslavnog manastira Remete, prema arhiepiskovom naputku, ometao i sprečavao porezno popisivanje, županija će o tome sastaviti predstavku i poslati je kraljici

Decimo: Quoniam in eadem conscriptione docente relatione domini conscribentis judicis nobilium per igumanum monasterii Remete non modo turbatus, sed et binis vicibus impeditus fuisset, in manifestam magistratualis authoritatis diminutionem, idque ex mandato domini archi-episcopi et metropolitae Carlovicziensis, quemadmodum litera ejusdem domini metropolitae ad dominum Comitatus hujus vicecomitem exarata et in publico perlecta palam perhibet. Hinc tum hoc, quam vero alia interventa praedicti domini metropolitae et monasteriorum illegalia facta, utpote repulsionis domini subalterni perceptoris ex conscriptione vinearum in fundis monasterialibus existentium, dimissionis item malefactorum, contemptus citatoriarum banalium fine ponendae eatenus medelae suae Majestati repraesentabuntur.

823.

Dozvola Marije Terezije da se u franjevačkom samostanu u Iloku otvori ljekarna te da se trojica učitelja iz redova franjevaca dodijele za potrebe osnutka škole u Vukovaru

Undecimo: Juventute his in partibus tam politicis videlicet, quam militaribus confiniariis ob defectum scholarum delitescente, consequenter damno publici, servitiique Suae Majestatis citra studium literalium doctrinarum excrescente, Sua Majestas sacratissima pro errectione humaniorum scholarum in oppido Vukovar, necessariorumque pro juventis instructione trium magistrorum et religione hicce existentium patrum Franciscanorum intertentionis fundatione, quemadmodum et pharmacopea in oppido Illok per dictos patres institutionis benigna concesione humillime interpellabitur.

/397/ 824.

Molba Jurja Bernata, gospodara vlastelinstva Vojka, da se umanji iznos kontribucije koji je određen njegovim podanicima

Duodecimo: Lecta est instantia domini Georgii Bernath dominii Vojkensiss domini terrestris ex motivis et rationibus ibidem insertis, alleviationem quanti contributionalis subditis ejusdem impositi efflagitantis. Ad quam concludendum est, quod siquidem contributio tam ejusdem, quam reliquorum dominiorum in novissima conscriptione fundata sit, in eademque necessario fundari debeat. Hinc usque novam conscriptionem, quae alioquin appropinquat modalitatem non superesse ponendi cujuspiam pro hic et nunc alleviaminis. Atque hinc

825.

Zaključak da razrez kontribucije i domaće blagajne bude za 1753. / 1754. kao i prijašnjih godina

Decimo tertio: Induviduali anni currentis tam super quanto contributionali, quam cassa domestica repartitione in nulla sui parte alterationem requirente, pro ingruente novo quoque militari anno eadem prior repartitio pro norma incassationis domino cassae perceptori noviter, eodemque contextu extradanda decernitur.

826.

Zahtjev da županijski odbor što prije obavi provjeru blagajničkih računa

Decimo quarto: Id quoque concluditur, ut nondum censuratae super nonnullis fundis cassae domesticae praeteritorum annorum rationes perceptorales, per dominos vicecomitem, odinarium notarium, baronem de Bernyakovics et plenipotentiarium de Rossenthall proximius in censuram assummantur et referantur.

827.

Izvješće županijskog odbora o ograničavanju cijena

Decimo quinto: Relata est limitatio rerum naturalium per deputationem eatenus ordinatam elaborata, quae in nonnullis modificata pro publica omnium notitia per processus Comitatus medio dominorum ordinariorum ac vicejudicum nobilium publicabitur. Inquarterisatae vero militiae sub authentico extradabitur.

828.

Svjedočanstvo o zakonitosti plemstva Stjepana Szattmaryja, drugačije zvanog Pelsöczy

Decimo sexto: Lectae sunt literae excellentissimi dom. comitis Francisci Karoly de Nagy Karoly Universitati huic de dato Karoly 25-ta recenter praeteriti mensis Julii. Item ejusdem illustrissimo dom. baroni hujusce Comitatus supremo comiti de eodem dato scriptae. Nec non inquisitio et testium fassiones in queis omnibus continetur Stephanum Szatthmary alias Pelsöczy in comitatu Szatthmariensi possessione Jarmi degentem patrem domini vicejudicis nobilium hujus Comitatus Stephani Szatthmary

indubitatum nobilem esse. Condiscendereque ex Petro Pelsöczy imperatore benignarum armalium literarum a Ferdinando 3-tio imperatore et rege Hungariae Viennae die 20-ma mensis Februarii anno 1643. emanatarum, coram Universitate ista in originali exhibitarum. Quibus ad legitimationem nobilitatis ejusdem pro sufficientibus agnitis eundem dominum Stephanum Szatthmary alias Pelsöczy vice judicis nobilium in numerum indubitatorum hujusce Comitatus nobilium assummi et testimoniales superinde extradandas decerni.

Lectum et publicatum per Mich. Cseh, incl. Comitatus Syrmiensis juratum ordinarium notarium, manu propria.

Ilok, 14. prosinca 1753.
Mala županijska skupština

/398/ **1753. die 14-ta Decembris Illokini Comitatui Syrmiensi adjacente, sub praesidio perillustris et generosi dom. Stephano Jancso ejusdem Comitatus ordinarii vicecomitis, praesentibus omnibus magistratualibus officialibus, item magnifico dom. lib. barone Francisci de Bernyakovics dominii Illok administratore, celebrata est particularis ejusdem Comitatus congregatio in qua acta sunt sequentiae**:

832.

Nalog Marije Terezije da se na prostoru županije objavi propis o načinu ubiranja stolarine.

Primo: Lectum est benignum Suae Majestatis sacratissimae die 24-ta proxime praeteriti mensis Decembris emanatum mandatum et eidem annexum unum exemplar, normam in se stolarum pro Graeci ritus non unitorum clero praescribens, quo clementer mediante injungetur, quatenus praeannexa stolarum norma in gremio Comitatus per affixionem ad valvas pro cujuslibet notitia et directione publicetur, unaque ne contra praevio modo praescriptam normam ullus in desumptione taxarum stolarium excessus, secus mox denunciandus, committetur, debite per Uinveristatem invigiletur. Erga cujusmodi benignas continentias ordinatur, ut versum idem exemplar ex Germanico in Illyricum idioma, praeter affixionem ad valvas omnium Graeci ritus ecclesiarum in gremio Comitatus existentium per dominos ordinarios et vice judicibus nobilium in omnibus locis et possessionibus convocatae plebi perlegatur et publicetur. Accuratam habiburi iidem domini ordinarii et vice judices nobilium vigilantiam, ut norma eadem per omnes, quorum interest, observetur.

833.

Nalog Marije Terezije, vezano za molbu županije da kraljica dopusti franjevcima osnutak ljekarne u Vukovaru ili Iloku, da se u slučaju javne potrebe osnuju ispostave vojne ljekarne, kao što je slučaj u Osijeku

Secundo: Lectum est altefatae Suae Majestatis sacratissimae sub 29-a recenter exacti mensis Octobris expeditum benignum mandatum, tenore cujus ad repraesentationem

Universitatis ex postrema generali sua ad diem 22-am Septembris celebrata congregatione respectu pharmacopeae Vukovarini aut Illokini per patres Franciscanos erectionis clementer admittendae rescribere dignaretur. Erectionem ejusmodi pharmacopeae publicae et pharmacorum exinde distractionem ipsi patrum Franciscanorum instituto adversari. Pro necessitate vero publica, si ea adsit, secus etiam per filialis quippe militaris qualis Essekini habetur, pharmacopeae in alterutro praefatorum locorum erectionem facile provideri.

/399/ 834.

Nalog Marije Terezije da se sudionici parnice pravoslavnih manastira protiv iločkog vlastelinstva zbog nekih posjeda pozovu pred Banski stol. Upravitelj vlastelinstva neka se suspregne od novih nasilja prema samostanima te neka dođe pred osobu kraljeve nazočnosti

Tertio: Lectum pariter est ejusdem Suae Majestatis sacratissimae de dato 29-a effluxi mensis Novembris transmissum mandatum, perhibens Suam Majestatem clementer resolvisse, ut in causa inter monasteria Graeci ritus non unitorum in Comitatu isto existentium et dominium Illokiense ratione nonnullorum fundorum ac aliorum quae in hanc rem concurrunt, a longiori jam tempore vigente, cum praesertim eadem monasteria ad dandam interpositae contradictionis occasione statutionis celsissimi principis in eodem dominio interventae rationem ad Tabulam Banalem evocata haberentur. Ob peculiares, quae in eadem causa subversantur considerationes, per magnificum dom. Georgium Fekete personalis praesentiae Regiae in judiciis locumtenentem, amica compositio (citra tamen formandam exhinc per Graeci ritus non unitorum clerum et populum quoad alias seu actu habitas, seu vero pro futuro occurrentes causas consequentiam) petentur, atque hinc benigne demandaretur, quatenus constitutus praedicti dominii administrator pro tractanda eadem amicabili compositione ad praefatum dominum personalem invietur. Porro idem administrator ab omni ulteriori via facti novisque inferendis eisdem monasteriis violentiis serio cohibeatur. Quo in merito, ut praefatus dom. administrator, hicce alioquin praesens benigne Suae Majestatis resolutioni semet conformat, praeterea ut a praedeductis violentiis interea etiam suspersedeat comonetur.

835.

Obavijest Ugarskog namjesničkog vijeća da je na mjesto vrhovnog vojnog zapovjednika za Kraljevinu Slavoniju, umjesto grofa Franje Gajsruga, imenovan grof Antun Mercy. Županija čestita na imenovanju i moli da se Mercy pobrine da dvije izmještene graničarske čete budu prebačene u selo Bobota.

Quarto: Lectum est Excelsi consilii regii locumtenentialis sub 13-tia antelati mensis Septembris expeditum intimatum, cujus contextu insinuatur, in locum excellentissimi dom. comitis Francisci a Gajsrug Supremi rei tormentariae praefecti hucusque in regno Sclavoniae et Syrmio constituti, alterum excellentissimum dom. comitem

Antonium Merzy ab Argentau atque rei tormentariae praefecti, qua Supremum armorum per Sclavoniam praefectum clementer resolutum esse. Cui aggratulatoriae expediendae decernuntur. Requiretur porro idem excellentissimus dom. generalis, quatenus ordinantiam confiniariam ex pago Terpinye, ubi illocatae quoque militiae duo ordinantiales milites constituti sunt, ad pagum Bobotha transferri curaret.

836.

Obavijest Ugarskog namjesničkog vijeća o kraljičinom nalogu da se stanovništvu iz Provincijala zabrane napadi i izgredi svake vrste protiv graničara, uz prijetnju vrlo stroge kazne

Quinto: Lectum est ejusdem Excelsi consilii intimatum die 8-a nunc praeteriti mensis Octobris transmissum, in quo ex benigno Suae Majestatis jussu committeretur, quatenus in gremio Comitatus publicetur, ut homines provinciales ab insultibus et quibusvis excessibus contra militares attentandis, quos caeteroquin hactenus /400/ hactenus intervenisse informata extitit Sua Majestas, serio inhibeantur, secus pro ratione excessus gravissime puniendi. Ordinari proinde, ut id ipsum per dominos ordinarios et vicejudices nobilium effectuetur.

837.

Nalog Ugarskog namjesničkog vijeća da se troškovi za izmještanje vojske, kao i troškovi zbog izgreda koje je vojska počinila, izlože pokrajinskom povjereniku

Sexto: Lectum est ejusdem Excelsi consilii regii locumtenentialis sub dato 3-tiae currentis transcriptum intimatum, innuens, ut deinceps tam computus cum illocata militia celebrandi, quam vero ibidem repraesentandi excessus militarium districtuali provinciali commissario sub subscriptione notarii communicentur. Cui quemadmodum hactenus, ita deinceps etiam satisfiet.

838.

Sukladno izjavi Danijela Szepa, upravitelja vlastelinstva Vojka, kako su graničari sela Karlovčić zaustavili tok vode, što je dovelo do njezinog izlijevanja i nanijelo štetu stanovništvu, traži se od zapovjednika pukovnije Jantucsa da podmiri počinjenu štetu

Septimo: Domino Daniele Szep provisore dominii Vojkensis exponente: quod ductum aquarum penes Karlovcsics, homines militares ejusdem loci occluserint et ex eo per refluxum aquarum in pagis provincialibus multa inferantur damna. Praeterea quod iidem Karlovcsicsenses pecora provincialium occludant et occasione dimissionis a singulo 17 crucigeros desummant. Requiretur dominus regiminis colonellus baro a Jantucs, ut in utroque praescripto merito remedium facere vellet.

Lectum et publicatum per Mich. Cseh, incl. Comitatus Syrmiensis juratum ordinarium notarium, manu propria.

Tvrđa u Iloku, 28. ožujka 1754.
Velika županijska skupština

Anno Domini 1754. die 28-va et subsequentibus mensis Martii in arce Illok Comitatui Syrmiensi adjacente, sub praesidio illustrissimi lib. baronis Marci Alexandri de Pejacsevics sacrae Caesareae Regiaeque Majestatis consiliarii et Comitatus ejusdem supremi comitis, praesentibus ex parte Comitatus omnibus dominis magistratualibus, ex parte vero dominiorum et quidem dominii Illok Ignatio Kurczveil, dominii Vukovar Gabriele Riczoffy, Vojkensis demum Daniele Szep praememoratorum dominiorum provisoribus celebrata est antelati Comitatus generalis /401/ congregatio cujus occasione acta et conclusa sunt sequentia:

841 /!/

Potvrda zaključaka male županijske skupštine održane u Vukovaru 22. rujna 1753. koji su bili zapisani u zapisnik županijskih skupština

Primo: Relectis prioris generalis congregationis sub 22-da Septembris anni proxime praeteriti in oppido Vukovar celebratae actis, relata et lecta sunt acta particularis congregationis die 14-ta Decembris anno pariter effluxo 1753. hicce Illokini celebrata per omnia ratificata et suo ordine prothocollo inferenda, post quae:

842.

Nalog Marije Terezije da oni Židovi koji su prihvatili smještaj u ovoj županiji mogu ostati naredne dvije godine. U vezi s ovim nalogom, županija podsjeća na prijašnje županijsko izvješće da na prostoru županije ne živi ni jedan Židov

Secundo: Lectum est benignum Suae Majestatis sacratissimae die 29-na Novembris anni suprascripti 1753. Vienna Austriae emanatum mandatum, tenore cujus reflecteretur Universitas ista, qualiter eadem Sua Majestas mediante benigno rescripto suo sub 8-va mensis Martii ejusdem anni ad Universitatem hanc clementer expedito disponere dignata sit, ut Judaei, quoad figendum in gremio Comitatus istius domicilium ullo sub titulo per quospiam recipiantur, hactenus vero hic ne fors commorantes illico amandentur, demisso interim nomine istiusmodi Judaeorum ad Suam Majestatem facto recursu, expositaque per eosdem adeo notabili damnificatione, quam diversis per eosdem quoad conficiendos cineres clavellatos initis contractibus, factisque eatenus sumptibus per ordinatam sui amandationem experiri deberent, benigne annuere dignatur, quo praefati Judaei per biennium adhuc in gremio hujus quoque Comitatus permanere possint, eo elapso praeallegata primaeva benigna resolutione Regia in effectum deducenda. Quo in merito jam hactenus erga suprafatam sub 8-va Martii emanatum benignum rescriptum ex particulari die 13-tia Aprilis ejusdem anni celebrata congregatione tenore puncti 1-mi articulorum Suae Majestati ex parte Comitatus istius in humilitate repraesentatam extitit nullos in gremio hujusce Comitatus Judaeos reperiri.

843.

Nalog Marije Terezije, na temelju molbe Jakova Antuna Pöhra od Rosenthala, punomoćenika vlastelinstva Vukovar, da se podložnici vukovarskog vlastelinstva: Bartol Bizančev, Stjepan Gegorović, optuženi za ubojstvo, te Marko Mihaljević, drugačije zvan Jozić, optužen za incest, izvedu iz franjevačkog samostana u Vukovaru u koji su se sklonili od sudskog progona i izvedu pred sud

Tertio: Lectum aeque est benignum altefatae Suae Majestatis sacratissimae sub 31-ma Decembris repetiti anni expeditum mandatum cum annexa domini Jacobi Antonii Pöhr de Rossenthall dominii Vukovar plenipotentiarii Suae Majestati exhibita instantia, cujus benigno contextu erga praefatum supplicem Sua Majestas benigne committere et mandare dignatur, quatenus in eadem instantia contentos ejusdem dominii subditos ob perpetrata sua maleficia in conventu patrum Franciscanorum Vukovariensium assyllantes, erga dandas de non mutilando, mortisque poena haud irroganda reversales ab eodem conventu, tanquam episcopales captivos Comitatus hicce expetat, formatoque /402/ eisdem penes actionem fiscalem processu unius cujuscunque factam judicialiter assummat, in casu porro condemnationis eorundem ad mortem, vel mutilationem, processum totum episcopo diaecesano fine superandae questionis juris asylli eisdem competentis transmittat, accepta autem abinde affirmativa eosdem judicatos suprafato conventui restituat, in casu vero non suffragationis eisdem juris asylli Suam Majestatem idem Comitatus tam super alleviantibus, quam aggravantibus factum praenominatorum reorum circumstantiis dispensa usque ulteriorem benignam resolutionem Regiam latae sententiae executione demisse informet. Si vero demum ad poenam arbitrariam juris et justitiae cursu ita ferente condemnarentur, convictionem talem sine ulteriori quaestione executioni mancipet. Quo in negotio siquidem jam hactenus dictis patribus Franciscanis super praeviis reversales extradatae haberentur, ultronee incumbet Magistratui in primitus celebranda Sede judiciaria praeviae Suae Majestatis benigne dispositioni satisfacere.

844.

Nalog Marije Terezije da se istraži zbog čega zakupnik vukovarskog vlastelinstva naplaćuje prijelaz mosta šest denara

Quarto: Lectum est benignum Suae Majestatis sacratissimae mandatum die 24-ta mensis Januarii anni currentis emanatum una cum eidem acclusa Theodori Sztephanovics ejusque sociorum Portae Ottomanicae subditorum, alias setigerorum quaestorum instantia, exponentium se per arendatorem dominii Vukovar pro quolibet setigerorum individuo ob transitum pontis, qui prius erga praestationem solius limitanei telonii patuerat, ad sex denariorum praestationem adigantur, eatenusque remedium sibi adferri supplicantium. Cujus benigni mandati contextu, quoniam clementer committeretur ut antelati dominii arendatorem super praevia denariorum sex exactione, quidne circa praemissa quaerimoniae meritum subsit? Comitatus coram

se constituerit, accipiendamque eatenus circumstantialem informationem eidem Suae Majestati perdemisse submitteret. Ea propter penes communicationem antelati benigni mandati, acclusaeque ibidem instantiae eundem dominum arendatorem, ut ad exigentiam ejusdem benigni mandati in primitus celebranda Comitatus hujus generali congregatione desuper respondeat.

845.

Nalog cara Franje da ga se izvijesti o stanju vojarni u Irigu u koje se treba preseliti satnija Koharove pukovnije. U nastavku slijedi opis vojarni na temelju obavljenog izvida koji je provelo županijsko poglavarstvo

Quinto: Lectum ultronee est aliud benignum Suae Majestatis imperatoriae Francisci, qua corregentis de dato 18-vae currentis expeditum mandatum, cujus contextu clementer committeretur, ut super eo, quid subsit? quod Universitas centuriam legionis Koharianae dominio Illok assignatam /403/ nunc in plano illocatam ad cassarmas Irreghienses transferret et ibidem illocare difficultet, curve dictarum cassarmarum necessaria reparatio hactenus intermissa fuerit? genuinam eamque fidelem informationem Suae Majestatis submittat. Cujusmodi benigno mandato satisfactura Universitas in humilitate rescribendum concludit. Ex occulata magistrorum inspectione repraesentationi humillime annectenda ubertim apparere cassarmas easdem adeo ruinosas esse, ut in praesenti statu eaedem integraliter inhabitari penitus nequeant, si porro reparari et ad habitandum adaptari deberent, innuente eadem magistrorum aestimatione ultra 3500 flor. ad ejusmodi reparationem per miseram plebem necessario insummenda venient. Ut autem ad tam notabiles expensas ejusdem dominii incolae, qui ipsam etiam contributionem Regiam et caetera eosdem manentia publica onera maxima cum difficultate supportant, adigantur, vires ad id eorundem plane non sufficiant. Sed etsi eaedem cassarmae habitabiles forent, siquidem centuriae Heinischianae, cujus ad easdem illocatio postulabatur, potior pars una cune centuriae suo aequa dislocacitonis proportione exigente, vicinum dominium Rumense tangere, et ibidem illocari debuerit, citra maximam improportionem et ejusdem dominii Illok praegravium abinde ad praefatas cassarmas transferri, consequenter dicta centuria idem dominium obrui, aliud vero Rumense onere quarteriali liberari nequiret, neque dominium unum onus alterius dominii supportare obligaretur, quemadmodum proinde aliae adhuc tres in hoc Comitatu illocatae centuriae in plano dominiorum stativa sua habentes, neque melius, quam in dominio Rumensi accomodatae citra quodpiam aerarii Regii detrimentum subsistere possunt, ita humillime exoranda erit Sua Majestas ut factum Comitatus, quoad antelatam centuriam Heinischianam dislocationem in suo esse relinqui facere dignaretur.

846.

Nalog Ugarskog namjesničkog vijeća da se izbjegne svaka šteta prema stanovnicima tijekom davanja obveza pretprega i vozarina županijskom poglavarstvu ili vojnim osobama tijekom prolaska kroz županiju

Sexto: Lectum est Excelsi consilii regii locumtenentialis sub die 20-ma anni elapsi transmissum intimatum, tenore cujus committeretur, quatenus ad praecavendum omne, quod in subministratione vecturarum in incolas redundare posset damnum Universitas officialibus magistratualibus, quam et medio horum judicibus locorum serio injungat, ne transeuntibus militaribus personis, tanto minus quibusdam extraneis vecturas et praejuncturas erga quietantias qualicunque demum titulo a modo imposterum citra /404/ de- et assignationem commissariaticam subministrare aut suppeditari facere audeant. Cujusmodi dispositioni ut domini ordinarii ac vicejudices nobilium semet ex asse conforment serius committi.

847.

Nalog Ugarskog namjesničkog vijeća da se molbe zbog izgreda vojnika ubuduće rješavaju prema novom vojnom pravilniku, a kada to neće biti moguće, onda neka te predmete županija u obliku predstavke dostavi Ugarskom namjesničkom vijeću

Septimo: Lectum est ejusdem Excelsi consilii regii die 24-ta ejusdem mensis Decembris exmissum intimatum, innuens: observatum extitisse nonnullos excessus praeterita prima instantia in obversum benignae regulamentalis dispositionis directe ad Consilium locumtenentiale promotos, per hocque consecutionem, sive justi, sive debiti nonnunquam praeter ordinem retardatam fuisse, ex eo intimari ut in puncto quorumvis excessuum militarium a modo deinceps emergibilium praescriptum benigni regulamenti militaris observari et modalitate ibidem declarata, casus, de quibus in partibus convenire non posset, sua via repraesentari facere Comitatus disponat.

848.

Obavijest Ugarskog namjesničkog vijeća o kraljičinoj odluci da se izgredi koje su počinili vojnici rješavaju prema načinu koji je propisan novim vojnim pravilnikom, dok osobne nepravde treba rješavati pukovnik pukovnije, a ako je uključena županija, onda vrhovna vojna uprava za Slavoniju. Zahtjev za rješavanje izgreda vojnika koji bi bili poslani kraljici moguć je samo ako se prethodne mogućnosti iscrpe.

Octavo: Lectum itidem est suprafati Excelsi consilii regii sub dato 3-tiae proxime effluxi mensis Januarii expeditum intimatum, cujus priori membro innueretur Suam Majestatem noviter statuisse, ut quoad reales quidem indebitarum per militares exactionum, aut superfluarum ultra competentiam desumptionem et quae his sunt similia per militares causandos excessus, praescripta in benigno militari regulamento occasione quippe computuum istiusmodi excessus complanandi modalitas ulterius quoque debite observetur. Personales e converso injuriarum, rixarumque excessus primitus quidem ad colonellum legionis illius, cujus milites ejusmodi excessus committere attentarunt, dein vero quantum hosce Syrmii et Sclavoniae comitatus concernit, ad ipsum supremum armorum Caesareo-Regiorum in Sclavonia praefactum, ac tandem pro illo saltem casu si praedenotatis viis ejusmodi excessuum complanatio haud subsequerettur, ad Suam

Majestatem medio Consilii regii locumtenentialis deferantur. Id ipsum autem eo, ac quoad provinciales in praemissis praescribitur modo, etiam per militares: ut nimirum in querelas suas de personalibus excessibus, atque injuriis contra provinciales habitas primitus quidem vicecomiti Comitatus, porro supremo comiti aut Comitatus Universitati, demum vero Consilio regio locumtenentiali insinuetur, ac nonnisi pro /405/ casu non obtentae his viis adaequatae pro justo et aequo satisfactionis istiusmodi querelas suas via Consilii aulae bellici repraesentent. In secundo vero ejusdem intimati membro intimaretur pariter Suam Majestatem resolvisse, ut pro vecturis et praejuncturis, quae officialibus militaribus non erga apochas, verum designatum regulamentaliter vecturae pretium parato aere solvendum subministratur proficiscentes officiales in qualibet statione mox attunc, dum equos sibi praejungi curant proprietario equorum imposterum persolvant. Quoad 1-mum incumbet Magistratui ibidem disposita deinceps observare. Quoad 2-dum vero eidem Excelso consilio rescribendum erit, erga praeviam dispositionem ex bonificatione et solutione vecturarum ac praejuncturarum incolas locorum aequaliter participare non posse, quod tamen ipsa distributiva justitia exigit. Pro parato etenim pretio vecturam praestans tali modo pro se solo ejusmodi pecuniam tollendam haberet, alio autem coincola erga apocham vecturam subministratre, toti communitati, consequenter et erga paratae solutionem vecturam praebenti et talem pecuniam pro se solo convertenti in beneficium caderet. Deinde ea modalitate id quoque facile contingeret, ut in defectu literatorum in pagis hominum erga de- et assignatam paratae solutionem de- et assignatione commissariatica pro eodem quoque loco in prima statione consignavit, non vero erga paratae solutionem praejuncturam obtinendam assignatos esse et sic insincere agentes ejusmodi praejuncturam nec solvendo neque vero quietando incolas damnificare possent. Proinde interpellandum vieniet idem Excelsum consilium, quatenus praeassumptum hactenus in Comitatu isto modum (quo proficiscentes in ingressu ad Comitatum, pro quibuslibet subsequis stationibus, si erga apocham assignati sunt, officiali comitatensi quietantiam extradare, si vero erga statutum pretium in parato praejuncturam obtinent, pariter pro omnibus stationibus pecuniam deponere assoliti sunt et debent, superindeque officiales comitatenses ratiotinari obliguntur, possessionibusque tandem in concreto, utriusque ordinis praejuncturae bonificantur) in suo esse relinquere dignosceretur.

849.

Nalog Ugarskog namjesničkog vijeća o određivanju 280 obitelji podložnika deset pravoslavnih manastira koji su dužni plaćati kontribuciju

Nono: Lectum est itidem ejusdem Excelsi consilii regii sub dato 14-ta ejusdem mensis Januarii emanatum intimatum innuens: Suam /406/ Majestatem erga demissam Universitatis istius sub 22-da Septembris anni recenter effluxi celebrata congregatione repraesentationem super querimoniis adversus Graeci ritus non unitorum metropolitam, ejusdemque ritus monasteria positis seriis ordinibus eo institui clementer jussisse, ne per eundem monasteria aut quosvis alios eidem subordinatos comitatensis in eosdem sphaera, activitas et jurisdictio ullo deinceps modo impediretur, consequenter

activitatem et jursidictionem magistratualem adversus quosvis dicti metropolitae et huic subordinati cleri inconvenientes actus benigna resolutione sua salvam et imperturbatam reddidisse. Nec absimiliter id quoque eodem contextu intimari, ut definitum per Comitatum quantum illud, quod subditi monasteriorum in concreto ad cassam Comitatus domesticam praestandum habent, defalcata abinde quottalitate a ducentis octuaginta familiis obveniente, quam utpote Sua Majestas ad aerarium suum regium clementer assumpsit, inter reliquos a 280 familiis remanentes ejusmodi monasteriales subditos aequa proportione ita dividatur, ne donec nova contributione regnotenus conventum aut vero status eorundem auctus vel diminutus non fuerit, iidem ad quid amplius praestandum adigantur, sed neque ab aerario Caesareo-Regio pro praedenotatis 280 familiis eousque quid amplius ac nunc designata illius quottalitas constituit, praetendatur. Quo in merito eidem Excelso consilio rescribendum concludi instituturam Universitatem, ut hujusmodi quoad dictos monasteriales subditos Suae Majestatis dispositioni in humilitate satisfiat. In reliquo quoniam erga factam Universistatis sub 22-da Septembris anni praeteriti Excelso consilio repraesentationem impositum pro hic et nunc ad memoratos subditos quantum unde et qualiter per Comitatum levandum sit, in eodem intimato haud quidpiam memoraretur, eatenus idem Excelsum consilium rursus interpellandum erit.

850.

Obavijest Ugarskog namjesničkog vijeća o kraljičinoj primjedbi kako za poslove zdravstva trebaju biti angažirane osobe koje imaju diplome medicinskih fakulteta i njihova imena trebaju biti dostavljena Vijeću, a osobe koje to nemaju, neka ne budu primane za ranarnike i fizike

Decimo: Lectum ultronee est saepefati Excelsi consilii intimatum sub 28-va praeattacti mensis Januarii expeditum, cujus tenore insinuaretur Suam Majestatem habita clementissima reflexione publici et signanter, ut in re sanitatis per viros idoneos, eosque diplomate etiam universitatis alicujus in scientia medica approbatos prospiciatur, benigne resolvisse, at per Regnum hoc publicari fecisse, ut medicorum quorumvis publicam praxim /407/ exercentium nomina et collatum per medicam facultatem dipploma eodem Consilio regio in genuinis paribus submittatur, nemini vero publica praxis medica nisi iis, qui ejusmodi vero dipplomate approbati sunt admittaur, neve alii, quam qui se graduatos edocuerint pro physicis assummantur. Ad quod rescribendum erit in gremio Comitatus hujusce nullos ejusmodi medicos praeterquam quospiam scientia chyrurgica imbutos reperiri.

851.

Nalog Ugarskog namjesničkog vijeća kojim se županiji nalaže da njezini službenici budu točniji u prikupljanju namira za vojne troškove i da marljivije obavljaju svoj posao

Undecimo: Lectum ultro est ejusdem Excelsi consilii die 5-ta nunc effluxi mensis Februarii transmissum intimatum, cujus tenoribus injungeretur, quatenus Universitas quoque ista officiales suos ad majorem in colligendis transenalibus apochis exactitudinem,

siquidem ex vecturis notabiliter minus ac vigore assignatiuonum subsequi debuisset, contribuentibus evoluto militari anno imputarum atque adeo iidem non leviter damnificati fuissent, sequaciter etiam muneri suo solertius satisfaciendum commoneat, ut serio iisdem hoc fine futuris quibusvis temporibus invigilet. Queis cuilibet magistratualium hoc facto serio inculcatis, fine majoris et accuratioris praeviorum effectuationis iisdem injungi, ut in futurum singulus eorum, quos praejunncturarum ordinationes concernunt, super de- et assignationibus commissariaticis, apochis, paratae solutione, stationibus per eosdem determinandis accurata sua servent prothocolla per Universitatem suis temporibus revidenda, ut porro eo infallibilius per proficiscentes apochae et respective paratae solutio praestetur, publicandum habebunt domini ordinarii et vicejudices nobilium ut in transitu cum proficiscentibus in locis, ubi magistratuales officiales reperiuntur, vehens auriga cum proficiscente subsistat et eundem officiali magistratuali insinuet.

852.

Nalog Ugarskog namjesničkog vijeća da se zaostaci u naplati kontribucije što brže naplate

Duodecimo: Lectum itidem est memorati Excelsi consilii regii sub dato 7-mae suprafati mensis Februarii perscriptum intimatum, cujus contextu committeretur, ut restantias contributionales praeteritorum anni currentis mensium, quae in flor. 2615 et crucigeris 47 ex insinuatione provinciali commissariatica emersisse observatum est, quo ocyus incassentur et depurentur. Commoneri proinde dominum generalem cassae perceptorem, ut quantum intertentio illocatae militiae admiserit, resultans abinde quantum ad praefatam cassam bellicam inferatur. Caeterum scribetur eidem Excelso consilio allaboraturam Universitatem, ut quemadmodum hactenus in nullis Comitatus restantiis mansit, ita deinceps quoque de anno in annum obtingens suum depuraturus sit.

/408/ 853.

Nalog Ugarskog namjesničkog vijeća kojim se županiju podsjeća na prijašnji nalog o redovnom dostavljanju cijena hrane Vijeću

Decimo tertio: Lectum ultro extitit ejusdem Excelsi consilii regii sub 11-ma praeattacti mensis Februarii expeditum intimatum, vigore cujus committeretur, ut in conformitate priorum eatenus factarum intimationum specificum currens naturalium et victualium pretium eodem Excelso consilio regio de mense in mensem accurate submittatur, quod ipsum dominus ordin. vicecomes deinceps semper executurus est.

854.

Obavijest Ugarskog namjesničkog vijeća o kraljičinom patentu kojim se propisuju vrijednosti novca u zlatu i srebru

Decimo quarto: Lectum pariter est et publicatum ejusdem et de eodem dato intimatum, una cum benignis in se monetaria noviter comitatis eidem annexis

patentalibus literis, classificationem specierum cursus, item et valoris diversarum aurearum et argentearum deinceps in ditionibus Suae Majestatis modalitate ibidem inserta acceptandarum monetarum in se complectentibus. Cujus exactae pro futuro observationi et ejusdem effectui praevia in gremio Comitatus publicatione domini processuales judices nobilium invigilabunt, dominus autem generalis cassae perceptor ibidem interdictas monetas ad cassam haud accepta sit.

855.

Nalog Ugarskog namjesničkog vijeća o dostavljanju mjesečnih izvješća o stanju županijske blagajne pokrajinskom povjereniku. Također se iz mjeseca u mjesec treba unositi podatke o blagajni

Decimo quinto: Lectum est ultronee ejusdem Excelsi consilii sub 22-da ejusdem mensis emanatum intimatum, cujus tenore reflecteretur Universitas ut modalitate prioribus intimatis praescripta de mense ad mensem, quid ad cassam comitatensem per contribuentia loca administretur provinciali commissario informatio pariter de mense ad mensem submittatur. Cui dominus generalis cassae perceptor semet conformandum habebit.

856.

Zahtjev Ugarskog namjesničkog vijeća da mu se dostavi obavijest o predmetu popisivanja podložnika pravoslavnih manastira nazvanih Prnjavor

Decimo sexto: Lectum denique est ejusdem Excelsi consilii intimatum sub die 8-va currentis expeditum, quo mediante desideraretur ut in negotio conscriptionis subditorum monasterialium Graeci ritus Pernyavor dictorum quid, qualiter actum et fini mancipatum habeatur, informatio quo ocyus submittatur. Quo in merito jam superius puncto 9-no praesentium actorum dispositum habetur.

857.

Zahtjev Mihovila Ignjata Cserkiczyja, pokrajinskog povjerenika, da se bjegunci iz Simbschenove pukovnije pronađu, uhvate i vrate u pukovniju

Decimo septimo: Lectae sunt literae domini provincialis commissarii baronis a Czerkiczy die 8-va Decembris anni superioris Essekino datae, cujus contextu cum acclusione profugorum phalangis Sclavonico-Schimschenianae instituaret ibidem specificatos ejusdem phalangis profugos in gremio Comitatus perquirendos, intercipiendos et phalangi restituendos venire. In cujus /409/ complementum praeassumpta hactenus eorundem investigatione referenteque domino ordinario vicecomite sex N-ro reperti, intercepti et phalangi restituti extiterunt. Quoniam vero eorundem plerique uxorati forent, pluresque proles domi relictos haberent, interpellabitur Excelsum consilium regium locumtenentiale pro opitulatione eorundem deliberationis si secus fieri nequiret, dominis eorundem terrestribus taxam pro iisdem deposituris.

858.

Zahvala grofa Antuna Mercyja, vrhovnog zapovjednika vojske, na županijskoj čestitki povodom njegovog imenovanja i njegova isprika što ne može osigurati prebacivanje graničara iz Trpinje u Bobotu

Decimo octavo: Lectae sunt litere excellentissimi supremi rei tormentariae et armorum Caesareo-Regiorum in Sclavonia praefecti comtiis a Mercy de Argenteam unae de 22-dae Decembris anni praeteriti, aliae 5-tae Januarii currentis Essekino exaratae, in queis pro aggratulatione per Universitatem ex parte sub die 14-ta Decembris ejusdem anni celebrata congregatione eidem super collato sibi antelato praefecturatu facta condecentes reponit grates. In aliis vero semet excusatum habere petit, quod ex loco Terpinya ad alium pagum Bobotha dominii Vukovar confiniarios milites ordinantiales ex ratione frequentiorum ibidem exundationum, consequenter difficilis correspondentiarum promotionis transferri curare haud valeat.

859.

Dopis baruna Jahna, pukovnika pješačke pukovnije iz Petrovaradina, koji se odnosi na dvojicu vojnih bjegunaca koje treba vratiti iz vlastelinstva Ilok, zatim na hvatanje i uhićenje vojnika Luke Kirdača, kojeg je uhitio upravitelj rumskog vlastelinstva, te da graničarima koji idu na stražu, u slučaju boravka u Provincijalu, bude osiguran smještaj

Decimo nono: Lectae sunt literae illustrissimi dom. baronis a Jahnus inclyti regiminis pedestris ordinis Petrovaradiensis colonelli die 29-na Januarii currentis anni Mitroviczii exaratae. Tenore quarum et quidem puncto 1-mo et 3-tio duorum ex Confinio profugorum, ac in dominio Illok delitescentium statui militari fiendam restitutionem, puncto vero 2-do intuitu interceptionis et inarestationis militis Luca Kirdacs per provisorem Rumensem factae, competentem satisfactionem ac denique puncto 4-to ut militibus ad vigilias proficiscentibus et abinde redeuntibus, dum eosdem in gremio Comitatus pernoctare contingerit, gratis assignandum quarterium expeteret. Quantum 1-mum et 3-tium punctum respiceret, retulerunt domini exmisssi officiales ejusdem regiminis negotium in iisdem contentum cum domino barone de Bernyakovics, velut antelati dominii Illok administratore jam pertractatum et conclusum esse. Assumpto itaque puncto 2-do provisorem Rumensem concernente intuitu cujus, siquidem ex juratis testium fassionibus aliisque documentis per provisorem Universitati exhibitis clare evenisset, id quod omnino ad interceptionem quaestionati militis sufficientia adfuerint indicia, ac denique quod propter subversans propria sua framea sibi causatae laesionis periculum ad incl. regimen intra 24 /410/ horarum spatium transmitti nequiverit, postulato hac in parte illustrissimi domini colonelli deferri non potest, immoderatus vero ejusdem provisoris calamus serio eidem exprobratus, qui etiam mox in instanti tam scripto, tam verbo errorem suum cum pleno exmissorum dominiorum officialium deprecatus est. Et quoniam panduro dominalis longe gravius per dictum militarem laesus fuisset, quam semet ipse laesisset, adeoque

praetensio quoque panduronis dominalis longe eminentior foret, ex eo fine colendae et fovendae bonae vicinitatis adinvento, ut hae vulnerationes ac eatenus factae expensae semet mutuo absorbeant. Intuitu porro puncti 4-ti ita dispositum, ut militibus ad vigilias proficiscentibus et abinde redeuntibus erga praeviam eorum apud judices locorum insinuationem hospitium nocturnum citra tamen ullam exinde formandam obligationem gratis concedatur. Quae ex hac generali congregatione suae dominationi illustrissimae perscribentur.

860.

Zahvala Antuna Spišića, podžupana Virovitičke županije, na isplaćenim dnevnicama za boravak na Ugarskom saboru

Vigesimo: Lectae sunt literae domini Antonii Spissich de Jappra comitatus Veröczensis ordinarii vicecomitis de dato Eszek die 13-tia currentis exaratae, queis mediantibus pro enumeratis per Comitatum istum sibi in sortem diurnorum diaetalium etiam ex parte comitatus hujus ibidem desudanti 50 aureis demississimas reponit gratias. Quia nihilominus in complementum obtingentiae Comitatum hunc tangentis adhucdum octuaginta octo flor. 51 den. iisdem literis suis praefatus dom. vicecomes exponeret, ex eo eidem illos quoque 88 flor. 51 den. ex cassa domestica Comitatus exolvendos determinari.

861.

Izvješće županijskog odbora o izrađenom pravilniku za postaje na području županije

Vigesimo primo: Relata et lecta est norma itineraria stationum totius Comitatus per deputationem elaborata, quae pro futura praejuncturas assignantium directione et accurata observantione dominis ordin. et vicejudicibus nobilium sub authentico extradanda determinatur. In qua id quoque principaliter assignates observabunt, ut in casibus iis, dum assignatorii ex jurisdictione comitatus ultro ad Confinia progrediendum habent, assignationes suas ad 1-mum duntaxat usque confiniarium locum dirigant, ibidem per confiniarios praejuncturae permutatione subsequi debente. Et quia proficiscentium otyor promotio exigeret, id quoque concluditur, ut in rivulo Schid dicto intra possessiones /411/ Bingula et Csalma defluente, oculato commodiore loco dominus Comitatus locumtenens necessarium pontem erigi, viamque ibidem adaptari curet.

862.

Ostavka Gabrijela Riczoffyja na dužnost plemićkog podsuca. Imenovanje Mirka Koczo na njegovo mjesto

Vigesimo secundo: Lecta est scripto exhibita valedictio domini Gabrielis Riczoffy super officio vicejudicis nobilium per eundem hactenus gesto, cujusmodi valedictionem

Universitas acceptans petitas per eundem super gesto per se praeattacto officio literas testimoniales extradandas decernit. In locum cujus per hancce Universitatem alioquin generaliter congregatam in praefatum officium vicejudicis nobilium cum ordinario vicejudicum salario deposito decretali juramento assumptus est egregius Emericus Koczo jam fere per triennium ad latus ordinarii Comitatus notarii existens et exhinc rerum et negotiorum comitatensium praxim consecutus, in oppido Vukovar habitationem suam fixurus et salarium suum a 1-ma Februarii termino quippe per illustrissimum dom. baronem supremum comitem surrogationis ejusdem habiturus.

863.

Izvješće o dnevnicama za podžupana i blagajnika zbog puta u Osijek radi prijenosa novca od prikupljenog kraljevskog poreza

Vigesimo tertio: Exhibita et lecta est specificatio diurnorum dominorum ordinarii vicecomitis et generalis perceptoris hujus Comitatus assumptorumque ad latus eorum militum comitatensium in celebrationibus commissariaticorum Eszekini computuum et respective deportatione quanti fortificatorii Petrovaradinum promerita flor. Rhenensium 95, den. 83 2/3 efficientia, qui ex cassa Comitatus exolvendi et ad rationes inducendi determinantur.

864.

Imenovanje županijskog odbora za nadzor nad županijskim računima za kontribuciju i županijsku blagajnu

Vigesimo quarto: Ad exigentiam idaeae seu methodi noviter Comitatui etiam huic submissae, appropinquante jamjam mense Aprili statuto quippe reddendarum perceptoralium rationum termino pro censura rationum perceptoralium hujus Comitatus tam quanti contributionalis, quam cassae demesticae anni militaris 1752/53. deputantur pro praeside ordinarius Comitatus notarius, actuario ejusdem Comitatus vicenotarius, pro assessoribus ordin. judex nobilium processus inferioris, demum ex parte dominiorum Illokiensis et Vojkensis provisores, si circumstantiae admiserint die 1-ma imminentis mensis Aprilis praeattactam censuram inchoaturi.

865.

Ponovljena molba Antunu Mercyju, vrhovnom vojnom zapovjedniku, na temelju molbe upravitelja vlastelinstva Vojka županiji, da se očisti korito rijeke Jarčine

Vigesimo quinto: Quandoquidem ad reiteratam Universitatis requisitionem defluxus fluvii Jarcsina per statum militarem confiniarium summo provincialium incolarum damno nondum adaptatus extitisset, ex eo acclusa domini provisoris Vojkensis superinde Universitati porrecta instantia requirendus erit modernus excellentissimus dom. armorum Caesareo-Regiorum in Sclavonia praefectus comes a

Mercy quatenus oportuno hocce veris tempore fluvium illum repurgari signanter vero clausuram ejusdem aquae ad pontem Karlovcsicsiensem aperiri, aquasque /412/ ad antiquum alveum hoc ipso minora damna causaturas deduci facere vellet.

866.

Poziv vlastelinstvima da županiji dostave povlastice na pravo držanja mitnica

Decimo sexto: Ut benignae Suae Majestatis sacratissimae Comitatui huic extradatae instructioni, legibus item Regni sed et jam eatenus interventae Comitatus determinationi satisfiat, dominia in gremio Comitatus existentia rursus moneri, ut privilegia sua super teloniis habita in proxime celebranda generali Comitatus congregatione producant, ut in conformitate legum vectigalia eorundem revideri possint, privilegiis porro telonialibus haud provisa teloniales tamen exactiones exerceantia dominia in spatio medii ad summum anni regium superinde telonialae privilegium hoc statuto mediante extrahere obligentur, secus a desumptione teloniorum vi legis per Comitatum impedienda.

867.

Zabrana prodaje vina iz Osmanskog Carstva na prostoru županije

Vigesimo septimo: Quoniam innotuisset Universitati, quod vina ex Turcico ad gremium Comitatus istius magna quantitate advehi solita varias in bibeuntibus infirmitates causarent, sed et per ejusmodi copiosam praeattacti vini invectionem domestica vina distrahi nequirent et consequenter per id solutio quoque contributionis difficiliter evaderet, statuitur, ut domini processuales judices nobilium, signanter vero in processu inferiori locorum et possessionum incolas ab ejusmodi Turcicorum vinorum emptione sub poena confiscationis inhibeant.

868.

U svrhu sprečavanja nestašice kruha, određena je količina žita prema broju članova obitelji, koja se mora čuvati u kući, a županijski kvestori neka paze da nitko ne preprodaje žito

Vigesimo octavo: Siquidem per nimiam per quaestores e gremio Comitatus frumenti evectionem metueretur, ne notabilis usque ad futuram messem in pane emergat defectus per processuales dom. judices ac vicejudices nobilium publicandum concluditur, ut hospes majorem familiam habens ad minus 40, mediocris 30, infimus denique 20 metretas Posonienses frumenti sub poena aresti aut fustigationis pro domo sua reservet. Quaestores porro citra insinuationem sui apud judicem loci ejusdemque relate ad praeappositam classificationem consensum sub poena flor. 12 nullum coemere audeant frumentum.

Lectum et publicatum per Michaelem Cseh, incl. Comitatus Syrmiensis juratum ordinarium notarium, manu propria.

/413/

Ruma, 22. travnja 1754.
Velika županijska skupština

Anno 1754. die 22-da et sequentibus mensis Aprilis in oppido Ruma Comitatui Syrmiensi adjacente, sub praesidio illustrissimi dom. Marci Alexandri lib. baronis de Pejacsevics sacrae Caesareae Regiaeque Majestatis consiliarii et ejusdem Comitatus supremi comitis, ex parte Magistratus excepto dom. vicecomite et vicejudice nobilium Belay cunctis magistratualibus officialibus, ex parte vero dominiorum magnifico barone Francisco de Bernyakovics dominii Illok administratore, Francisco Prüser cameralium provisore, aliisque eo concurrentibus, celebrata est generalis antelati Comitatus congregatio, cujus occasione

874.

Obavijest Ugarskog namjesničkog vijeća s kraljičinim patentom u privitku o zabrani opticaja saskih srebrnjaka

Primo: Lectum et publicatum est Excelsi consilii regii locumtenentialis de dato 21-mae Martii recenter praeteriti emanatum intimatum cum eidem annexis Caesareo-Regiis rursus in re monetaria sub 18-va ejusdem mensis Martii expeditum literis patentalibus, quarum tenore ex ibidem deductis rationibus et motivis dignata est Sua Majestas sacratissima omnes et quasvis tam aureas, quam argenteas majoris et minoris sortis monetas Saxonicas post annum 1749. cusas reprobare, earundemque in ditionibus suis cursum cassare. Ad exigentiam proinde ejusdem intimati, patentaliumque domini ordin. ac vicejudices nobilium ad ipsum in gremio Comitatus publicabunt, exactaeque ejusdem observationi invigilabunt. Dominus porro generalis subalternusque cassae perceptor ejusmodi monetas ad cassas haud acceptabunt.

875.

Nalog Ugarskog namjesničkog vijeća da se Pavao i Josip Battkay te Ivan i Andrija Földly, koji se traže zbog ubojstva, pronađu i uhite

Secundo: Lectum est ejusdem Excelsi consilii die 2-da currentis expeditum intimatum certos malefactores patrati occasione avagiationis pecorum homicidii reos e comitatu Neo-Gradiensi semet subducentes in gremio hujus quoque Comitatus investigandos et compraehendos, desuperque idem Excelsum consilium informandum innuens. Erga cujus exigentiam praeattacti domini judices ac vicejudices nobilium accepta ad se personarum eorundem malefactorum descriptione praevia effectuabunt.

876.

Odgovor grofa Antuna Mercyja na molbu županije da se počisti korito rijeke Jarčina i mjere županije da se izbjegnu nove štete zbog izlijevanja vode

Tertio: Lectae sunt literae excellentissimi dom. rei tormentariae et supremi armorum Caesareo-Regiorum in Sclavonia praefecti comitis a Mercy Essekino die 9-na labentis exaratae, queis ad literas Universitatis postrema generali congregatione tenore puncti actorum 25-ti ad eundem datis rescriberet, semet haud difficultare, ut fluvius Jarcsina repurgetur et defluxui aquarum in territoriis damna causantium accomodetur. Sed quia regimen Petrovaradiense ad id insufficiens foret, necessarium inveniret, ut id ipsum cum adminiculo provincialium instituatur et ad expensas geometrorum /414/ fiendas provinciales quoque concurrant. Ad quas rursus rescribendum erit suae excellentiae apprime constare et legum et consuetudinis esse, quod in his et id genus quilibet in sua jurisdictione operari debeat, et secus etiam considerare debere, quod status provincialis ad expurgationem ejusdem alvei et deductionem aquarum usque ad limites confiniarios jam hactenus multos millenos laboratores inpenderit et quia adhuc totum opus in perfectionem deductum non esset, deinceps etiam usque dum integraliter perficiatur aeque plures millenos operarios insummere debebit, consequenter neque desiderare poterit, ut ad ejusmodi labores incolae status provincialis extra provinciam suam ad Confinium applicentur. Et extunc denuo requirendus erit, quatenus praevio Universiatis postulato, ne eatenus ad Suam Majestatem recurrendum sit, deferre vellet. Caeterum in conformitate iterato interventarum eatenus determinationum dominis processualibus ac vicejudicibus nobilium denuo, serioque committitur, ut loca et terrena exundationibus obnoxia revideant et ubi ejusmodi eluvies repererint, pro defluxu aquarum necessarias fossas et aggeres effodi curent.

877.

Predstavka Jakova Antuna Pöhra od Rosenthala, punomoćenika vlastelinstva Vukovar, vezano uz kraljičin zahtjev o istrazi naplate prijelaza mosta

Quarto: Lecta est repraesentatio domini Jacobi Antonii Pöhr de Rosenthall dominii Vukovar plenipotentiarii in merito instantiae hominum cum setigeris quaestum exercentium postrema generali congregatione sub N-ro 4-to ejusdem actorum improthocollatae, ex qua praefatorum quaestorum expositione in contrarium eveniente, tenore eodem puncto 4-to inserti benigni mandati praeattacta repraesentatio Suae Majestati fine informationis humillime transmittetur.

878.

Predstavka vlastelinstva Ilok jer se mitropolit pobrinuo da crkva u Krušedolu bude zatvorena, a stanovnike tjera od crkve. Zbog čega mole pomoć kraljice. O provedbi prijašnje kraljičine zabrane nasilja protiv pravoslavnih manastira, izvješće će podnijeti Matija Janković, plemićki sudac

Quinto: Lecta est alia repraesentatio ex parte dominii Illok introporrecta cujus contextu exponeretur, qualiter dominus Graeci ritus metropolita ecclesiam pagi Kruschedoll incolarum jam a longiori tempore citra ullam fundamentalem rationem occludi curaverit, incolasque eosdem ab ecclesia arceat, neque tam ad eorundem

incolarum iteratas eidem factas instantias, quam vero dominii requisitionem reserari admittat. Cujusmodi factum sine remedii erga ejusdem dominii postulatum Suae Majestati in humilitate substernetur. In reliquo pro investigatione eorum quae monasteria Graeci ritus eidem dominio contigua post publicationem benigni Suae Majestatis mandati in generali sub die 21-ma Februarii anni 1752. hicce celebrata congregatione puncto 4-to inprothocollati, interventamque eotum nomine /415/ Regio a quibuslibet violentiis et incursionibus inhibitionem, uti exponerentur, in terrenorum usu innovarunt, dominus ordin. judex nobilium Jankovics cum adjuncto exmittitur, relationem facturus.

879.

Izvješće o stanju županijske blagajne za 1752. / 1753.

Sexto: Relatae sunt rationes perceptorales Comitatus hujus super utroque quanto contributionali scilicet, et domestico anni militaris 1752/53. per dominum generalem et respective subalternum cassae perceptores confectae et per ordinatam priori generali congregatione sub puncto 24-to deputationem suo modo censuratae, ex quibus imprimis apparuit quantum contributionale Comitatum hunc tangens cassae regiae ex integro depuratum esse, consequenter ad eandem cassam pro dicto anno nec restantiam, nec supererogatam emerasse. Quantum porro praescriptum contributionale tabellam concerneret, relate ad eandem tabellam modalitate deductionis ad calcem rationum contentae restantiam in flor. 3400 den. 34 20/24 evenisse, quam etiam explicata ibidem modalitate in futuris rationibus inducendam habebit. Quoad vero cassam domesticam ejusdem anni in cassa effective mansisse 2877 flor. 23 7/24 den. aeque in futuris rationibus assummendos. Respectu dein rationum alterius cassae instabilium fundorum per praefatum dominum generalem perceptorem confectarum pariter effective restare 366 flor. 8 20/24 den. Cujusmodi restantiam fine observandi melioris ordinis futurarum rationum, idem dominus generalis perceptor domino subalterno perceptori, tanquam ex fundis eidem concreditis obvenientem admanuabit, desuper ratiotinaturo. Quantum demum domini subalterni perceptoris rationes concerneret, ex iisdem opereque censurali evenit eundem adhucdum restare flor. 41 den. 32 ½ quos ille quoque in futuris rationibus inducere obligabitur. In reliquo utrumque tam generalem, quam subalternum dominos perceptores super praeattactis rationibus legitimis videlicet perceptionis et erogationis documentis fulcitis absolvi, testimonialesque desuper extradandas decerni.

880.

Mjere o istrebljivanju ptica i divljih životinja

Septimo: In conformitate statuti sub puncto 29-no actorum generalis congregationis die 14-ta Aprilis anni 1749. celebratae conditi intuitu extirpationis, aut saltem ad minorem numerum reductionis picarum, monedularum, cornicum et passerum, in frumento et aliis terrae fructibus magna damna causantium noviter statuitur, ut locorum

et possessionum incolae a quibuslibet sibi adrepartitis dicis picarum, monedularum, aut cornicum 10, passerum vero 20 capita, primum sub poena a singulo capite 1 den., secundum ½ den. pro cassa domestica convertentur dominis processualibus et vicejudicibus nobilium a prima imminentis mensis Mai inchoando quotannis usque alterationem hujus statuti praesentent. Morosos porro praefati domini processuales sub attacta poena ad id compellent et de effectu de tempore in tempus relationem facient.

/416/ 881.

Odredba županije da se, u skladu s kraljičinim naputkom, sklope sporazumi između zemaljske gospode i njihovih podložnika po pitanju podavanja

Octavo: Ut benignae Suae Majestatis sacratissimae Caesareo-Regiae occasione incorporationis et instaurationis Comitatus hujus extradatae instructioni ex asse satisfiat, statuitur, ut cuncta in Comitatu existentia dominia usque ultimam Decembris anni currentis in conformitate ejusdem benignae instructionis vel urbaria usui et patriae huic accomoda cum magistratualium interventu suo modo confici et regulari curent, aut legales cum subditis suis respectu praestationum ineant conventiones vel si neutrum horum instituere voluerint, eadem benigna instructione regia allegatam intuitu obligationem ipsis a subditis suis obvenientium normam observent.

882.

Odredba županije o načinu popravka vojarni u Irigu

Nono: Ne cassarmae Irreghienses ob ruinosum suum statum penitus inutiles evadant, necessarium inveniri, ut eaedem successive reparentur, proinde ordinatur, ut dominus judex nobilium Jankovics quoad necessarias ibidem reparationes cum magistris conventiones ineat, eruendam porro ad hujusmodi reparationem necessariam pecuniariam summam manualesque ac currules laboratores quemadmodum et alia materialia ad loca ejusdem dominii eidem reparationi obnoxia a parcitate dicarum repertietur, et successive incassabit, sicque ductis desuper per ibidem constitutum cassarmarum inspectorem rationibus easdem reparari curabit.

Lectum et publicatum per Mich. Cseh, incl. Comitatus Syrmiensis juratum ordinarium notarium, manu propria.

Ilok, 13. svibnja 1754.
Mala županijska skupština

Anno 1754. die 13-tia mensis Maii in oppido Illok incl. Comitatui Syrmiensi adjacente, praeside perillustri dom. Stephano Jancso ordinario vicecomite, praesentibus item generosis dominis Martino Ebner generali cassae perceptore, Ferdinando Bogdani et Mathia Jankovics ordinariis judicibus nobilium, Ioanne Isold fiscale, Emerico Vamosy, Josepho Belay et Emerico Koczo vicejudicibus

nobilium, Ioanne item Frank vice notario celebrata est particularis praelibati Comitatus congregatio /417/ in qua acta et conclusa sunt sequentia:

883.

Nalog Ugarskog namjesničkog vijeća da se ograničenje cijena živežnih namirnica objavljuje s vremena na vrijeme, sukladno odredbama vojnog pravilnika

Primo: In publicatum abivit gratiosum Excelsi consilii locumtenentialis regii 9-na mensis Aprilis anni decurrentis Posonii emanatum intimatum, tenore cujus Comitatui injungitur, ut victualium hactenus limitari asuevorum limitatio juxta dispositiones benigni quoque regulamenti et militiae in gremio Comitatus dislocatae et propter fovenda cum hac ex parte provincialis commissariatus corespondentiam, districtus hujus provinciali quoque commissario ad antevertendas omnes querimonias de tempore in tempus communicetur. Cujus gratiosi intimati observatio et effectuatio domino ordinario vicecomiti commendata extitit.

886.

Obavijest Ugarskog namjesničkog vijeća o kraljičinoj odluci o izmještanju njemačkih pukovnija na prostoru Kraljevine Ugarske tijekom nadolazećeg ljeta. O načinu okupljanja vojske i njezinom opremanju će kraljica naknadno donijeti odluke

Secundo: Lectum est gratiosum ejusdem Excelsi consilii locumtenentialis regii die 19-na Aprilis anni delabentis Posonii emanatum intimatum, innuens Suam Majestatem sacratissimam benigne resolvisse, ut Germanicae legiones in regno Hungariae dislocatae affutura aestate, non equidem castra more superioribus annis practicato metentur, per centurias tamen in numero dislocationis suae ad 4-tuor ut summum contigua loca ita contrahantur, ut militari exercitio imbui valeat, contractio autem ejusmodi militiae cum fine mensis Julii institutur. Circa modalitatem porro contractionis et contrahendae ejusmodi militiae provisionis proxime Suam Majestatem dispositurum. Cui gratioso intimato Comitatus hicce semet conformare non intermittit.

887.

Nalog Ugarskog namjesničkog vijeća da se uhvate zločinci koji su pobjegli iz zatvora u Vesprimskoj županiji

Tertio: Lectum est itidem Excelsi consilii regii locumtenentialis de eodem dato Posonii emanatum intimatum, contextu cujus malefactorum e carceribus incl. comitatus Veszprimiensis profugorum penes annexam eorum specificationem et descriptionem compraehensio Comitatui huic injungitur. Quo in passu dispositum, ut domini ordinarii et vicejudices nobilium praevio modo specificatos et descriptos malefactores solitis currentalibus in gremio Comitatus persequantur, reperiendosque compraehendi, ac ad carceres magistratuales deduci curent.

/418/ 888.

Poziv Adama Battyanyja, banskog namjesnika, da županija pošalje svoje predstavnike na zasjedanje Sabora koje će se održati 27. svibnja 1754. u Zagrebu. Zbog spriječenosti članova županijskog poglavarstva, županija nije u mogućnosti nikoga poslati

Quarto: Publicatae sunt literae illustrissimi dom. comitis Adami de Battyan Banalis locumtenentis sub 22-da Aprilis Viennae exaratae, tenore quarum Comitatum huncce ad generalem Regnorum horum congressum 27-ma et subsequis mensis Maii diebus in libera, regiaque civitate Zagrabiensi celebrandum medio ablegatorum comparendum invitat. Ad quas recribendum decernitur, quod siquidem dominus ordinarius vicecomes longiori tempore sinistra valetudine pressus, nunc primum vires reassummat ac praeterea in ponendis circa illocatam militiam proximius in gremio Comitatus centuriatim fine exercituationis contrahendam dispositionibus, ordinarius autem notarius in judicio fine revisionis causae inter milites incl. regiminis Portugallianae et dominum baronem Josephum Sandor, hominesque suae dominationis superiore anno emersae per Saum Majestatem delegato, qua actuarius occupatur, et distineatur, ordinarii porro judices nobilium pariter circa praeattactam militiam, aliaqua publica occupentur, ex eo sua dominatio illustrissima interpellanda veniet, quo rationibus ex praeviis pro indicta generali congregatione neminem delegare valentem Comitatum hunc excusatum habere dignetur. Quibus taliter pertractatis particularis haec congregatio finem suum est sortita.

Lectum et publicatum per Mich. Cseh, incl. Comitatus Syrmiensis juratum ordinarium notarium, manu propria.

Ilok, 1. srpnja 1754.
Mala županijska skupština

Anno 1754. die 1-ma Julii Illokini Comitatui Syrmiensi adjacente, sub praesidio perillustris et generosi domini Stephani Jancso ejusdem Comitatus ordinarii /419/ vicecomitis, praesentibus ordinario jurato notario, generale cassae perceptore, Ferdinando Bogdani ordinario et Josepho Belay vicejudicibus nobilium celebrata est particularis ejusdem Comitatus congregatio, in qua acta et conclusa sunt sequentia:

889.

Nalog Marije Terezije da se održi suđenje i donese presuda protiv uhićenih bjegunaca iz falange Schymbschen, a nakon dovršetaka cijelog postupka neka se kraljici dostavi cijeli predmet na odobrenje

Primo: Lectum est benignum sacratissimae Caesareo-Regiae Majestatis de dato 20-mae nunc effluxi mensis Junii emanatum mandatum, una cum accluso extractu fassionum nonnullorum phalangis Schymbsphötianae desertorum, cujus contextu clementer demandaretur, ut eodem extractu contenti profugii et desertionis militum supramemoratae Schymbschenianae phalangis rei et complices eatenus constituantur,

respective vero incaptiventur, ac contra incaptivatos ad tenorem benignarum patentalium eatenus literarum processus suo modo et forma instituatur, sententiaque feratur. Illa demum ante pronunciationem et executionem cum universis actis processualibus et respective constitutis eidem Suae Majestati pro impertienda superinde benigna resolutione Regia demisse submittatur. In cujus complementum determinatur, ut domini processuales ac vicejudices nobilium praespecificatos desertores et complices in processibus suis illico investigent et reos compraehendi curent, eosdemque juxta omnes circumstantias examinent, ejusmodi examina proxima generali congregatione exhibituri. Alii porro in serie praefati extractus compraehensi super deductis contra se occasione ejusdem generalis congregationis respondebunt.

890.

Nalog Marije Terezije da županija dostavi olakotne i otežavajuće okolnosti koje se odnose na pravoslavnu ženu pod imenom Stanija, koja je bila osuđena na smrt zbog zločina bigamije, a čije je izvršenje odgođeno do kraljičine odluke

Secundo: Lectum est altefatae Suae Majestatis sacratissimae sub die 27-ma dicti mensis Junii transmissum benignum mandatum, cujus tenore clementer committeretur, quatenus latae in Sede judiciaria Comitatus istius contra certam Graeci ritus non uniti faeminam Sztania vocatam ob commissum bigamiae crimen sententiae capitalis executionem, usque ulteriorem benignam dispositionem Regiam in suspenso relinquendo, Comitatus iste de quibusvis reatum antelatae /420/ deliquentis aggravantibus non minus ac alleviantibus circumstantiis Suam Majestatem humillime una ac proximius informet. Cujusmodi benigno Regio mandato in homagiali devotione satisfiet.

891.

Obavijest Ugarskog namjesničkog vijeća o kraljičinom upitu kako se provodi zaključak Ugarskog sabora 29.1741., o trgovini podložnika Osmanskog Carstva

Tertio: Lectum est Excelsi consilii regii locumtenentialis Hungarici die 25-ta Aprilis decurrentis expeditum intimatum, quo mediante perscriberetur Suam Majestatem genuinam cupere informationem: qualiternam articulus 29 anni 1741. id disertis verbis statutus, ut ii, qui Portae Ottomanicae quoquo modo subjecti sunt, ab omni alio, quam, quem conclusus cum Turcis commerciorum tractatus iisdem admitteret, quaestu omnino arceantur, a tempore, quo praevia ratione conditus est, effectui mancipatus habeatur? Ad quod rescribendum concludi: quod siquidem in vicinis regni Hungariae comitatibus, ibidemque existentibus liberis, regiisque civitatibus articulo eidem haud satisfieri Comitatus iste compererit, eidem, Turcias scilicet ditionibus vicinissimo praecitati articuli effectuatio eo difficilius observari fuerit, consequenter hicce haud quaquam impediti praefati Portae Ottomanicae subditi, in gremio hujus Comitatus non modo cum rebus Turcicis, sed et aliis quibuslibet harum partium mercibus, frugibus et aliis procreationalibus hodiedum quaestum exercent.

892.

Nalog Ugarskog namjesničkog vijeća da se Mihovil Polgari, kalvinist i nekadašnji pastor, koji je pobjegao iz zatvora, uhvati

Quarto: Lectum est ejusdem Excelsi consilii regii intimatum sub 29-na attacti mensis Aprilis transmissum, erga cujus continentias certus Michael Polgari Helveticae confessioni addictorum Thyriensium incolarum olim minister, velut ex carceribus publicis profugus, et erga citationem etiam haud comparens et ideo ex omnibus haereditariis regnis et ditionibus Caesareo-Regiis tenore resolutionis Suae Majestatis proscriptus poenes /421/ personae ejusdem descriptionem investigandus et nefors reperiendus intercipiendus erit.

893.

Nalog Ugarskog namjesničkog vijeća da se iznos od 652 forinte i 93 denara, koje trebaju prikupiti podložnici manastira, dostavi u Tamišku blagajnu

Quinto: Lectum est aliud ejusdem Excelsi consilii regii die 2-da proxime praeteriti mensis Maii expeditum intimatum, tenore cujus ad repraesentationem Universitatis ex generali sua sub 28-va praeteriti mensis Martii anni delabentis Illokini celebrata congregatione submissam, eadem Universitas inviaretur, ut exolutionem summae flor. 652 den. 93 subditos monasteriales Graeci ritus non unitorum in gremio hujusce Comitatus existentes tangentium apud cassam Temesiensem adurgeat. Proinde cum transmissione parium antelati intimati eidem cassae scribendum concluditur, quatenus eadem Universitatem certiorem redderet, quando et quali modalitate praespecificata summa abinde levari possit.

894.

Obavijest Ugarskog namjesničkog vijeća o kraljičinoj odluci da se Ugarskom namjesničkom vijeću mjesečno dostavljaju podaci o cijeni živežnih namirnica

Sexto: Lectum pariter est Excelsi consilii regii locumtenentialis intimatum die 24-ta ejusdem mensis Maii transmissum, quo ex benigna Suae Majestatis resolutione disponitur, ut deinceps informationes respectu pretii rerum venalium hactenus menstruatim desideratae omni duntaxat angaria praefato Excelso consilio submittantur. Cujusmodi dispositioni reflexe ad priores eatenus factas determinationes dominus ordinarius vicecomes semet conformabit.

895.

Nalog Ugarskog namjesničkog vijeća da se sve sumnjive lutalice i sve osobe koje su na zlu glasu ispitaju i uhite. Također, neka se Ugarskom namjesničkom vijeću putem Vrhovne vojne uprave dostavljaju izvješća o onim vojnicima koji žive preslobodnim načinom života i koji prečesto obolijevaju od zaraznih bolesti, kao i u slučajevima kod ostalih osoba koje se skandalozno ponašaju.

Septimo: Lectum ultronee est ejusdem Excelsi consilii regii sub die 28-va repetiti mensis Maii expeditum intimatum, cujus contextu committeretur, ut errones suspecti et quilibet malae notae homines sedulo in gremio Comitatus quoque istis indagentur, reperti compraehendantur, ac taliter circa hos et similes arcendos omnis exacta cura et sollicitudo impendatur. Nec absimiliter, quoniam eidem Excelso consilio via supremae in militaribus praefecturae relatum haberetur, potiorem militum partem, quae seu in liberiorem perniciosamque vitam digreditur et saepius contagioso morbo infecta ad ulterius militandum /422/ in grave servitii regii dispendium inhabilis redditur, seu vero dissoluta fide et homagio, quibus obstricta est, fuga sibi consulit, a pellicibus lascivum corporis sui quaestum exercentibus, seduci et perverti. Ex eo in ordine etiam quoad lascivas ejusmodi personas intimaretur, ut eatenus Comitatus quoque iste serio indagari, atque similes compraehendendas de loco nativitatis et originis, aliisque quibusvis opportunis circumstantiis examinari faciat, taliumque examina, ut exinde quae praevio modo compraehensarum, quo dirigenda veniat, cognosci et de necessaria illarum ad locum originis fienda promotione congrua disponi valeant, tempestive eidem Excelso consilio submittat. Aliae vero quae domesticae essent, ultra etiam et adusque resipiscentiam convenienter castigentur. E converso autem, ut illae pariter quae nefors majorem militum fautoratum experirentur, sive locis quarteriorum, seu domum gregarii seu sub officialis detineri observarentur, compraehendi et consequenter poenae subjici valeant, quemadmodum congruae eatenus apud militiae praefectos fient suo canali dispositiones, ita et Comitatus hoc quoque in passu eo rem dirigat, ut si fus similes per militares quoquomodo protegerentur, militum officiali suo proximiori denuncientur, atque modalitate praemissa circa repurgationem et exterminationem ejusmodi personarum quivis possibiles conatus impendantur. Quorum omnium cura, et effectuatio dominis processualibus et vicejudicibus nobilium hoc facto committitur.

896.

Obavijest Ugarskog namjesničkog vijeća o kraljičinoj odluci u kojim se situacijama ostvaruje pravo na vozarinu, a kada se ne ostvaruje. Također propisuje odluke o pravu na pretprege. U cilju boljeg obavljanja javnih poslova i prijenosa pošte, dodjeljuje se još jedan konjanik u postaji u Vukovaru

Octavo: Lectum est itidem praefati Excelsi consilii regii locumtenentialis intimatum de dato 6-tae nunc effluxi mensis Junii transmissum, innuens: sacratissimam /423/ Caesareo-Regiam Majestatem clementer resolvisse, ut officialibus comitatensibus in casibus solummodo iis, ubi unus aut alter eorum in publicis negotiis ex determinatione Comitatus exmittitur, vel vero cum scitu supremi aut vicecomitis cum assignatione ejusdem ex officio in quanti contributionalis exactione et ad cassam comitatensem, aut bellicam deportatione, transemarum item militarium accomodatione, aut excessuum militarium investigatione, vel vero libellorum pagensium confrontatione de loco in locum proficiscitur, gratuitae, eaeque moderatae vecturae a contribuente plebe praestentur. Super his autem vecturis de casu in casum proficiscentes officiales

quietantias cum exponenda itinerationis ratione contribuentibus ejusmodi vecturas praestantibus dare, ipse vero Comitatus specificationem hujusmodi vecturarum cum ratione respectu singulae vecturae exponenda quolibet anno eidem Excelso consilio pro revisione submittat. Extra casus porro superius deductos vecturas a contribuente plebe exigente haud admittat. Eas vero quas benignae huic dispositioni Regiae contrarias esse observaverit, illico per exigentes contribuentibus refundi curet. Cujusmodi benignae dispositioni omnes domini magistratuales officiales deinceps semet conformabunt, excepto nihilominus eo, ut iidem domini officiales ad congregationes, sedrias et computus proficiscentes citra extradandas quietantias praejuncturas ex pari publici ratione gratis obtineant. Quoad pandurones vero statuitur, ut illi duntaxat occasione flagrantis persecutionis praedonum, aliorumque malefactorum et deductione deliquentium ad carceres magistratuales praejuncturas habeant. In reliquo autem omnibus publicis suis servitiis pedes proficisci teneantur. Caeterum ad majorem publicorum negotiorum et corespondentiarum promotionem effectuandam adhuc unus miles equestris Vukovarini stationem habiturus, cum initio proxime imminentis ultimae angariae cum ordinario salario assumendus, unus vero Illokino ad latus domini locumtenentis et subalterni perceptoris /424/ pro adminiculo exactionis cassae domesticae transferendus erit.

897.

Obavijest Ugarskog namjesničkog vijeća o kraljičinoj odluci o opskrbi vojske tijekom ljetnih mjeseci te o kraljičinoj odluci da se kažnjavaju oni koji skrivaju i prihvaćaju vojne bjegunce, dok se oni koji ih uhvate trebaju nagraditi

Nono: Lectum similiter est et publicatum repetiti Excelsi consilii regii locumtenentialis de eodem dato expeditum intimatum, in cujus priori membro ex benigna Suae Majestatis resolutione committeretur, ut in futurum de anno in annum quinque etiam aestivis mensibus, excepto itaque solo intercalari sexti ejusdem aestivi mensis spatio, nempe quod a 15-ta Junii usque 16-tam Julii intercedit, et pro quo deinceps etiam conformiter benignis militaris regulamenti tenoribus solum gramen praestandum competit, equiles portiones in integra avena et foeno uti hyemalibus mensibus erga destinatum regulamentale 6 crucig. pretium occasione computus in contributionem assummendum subministrentur. In secundo vero ejusdem intimati membro aeque committeretur, quatenus, ut profugia militum securius a modo imposterum antervetantur, ac taliter servitio regio consuli possit, Comitatus quoque iste benignas patentales literas sub 14-ta Julii anni adhuc 1749. transmissas, poenasque in iisdem statutas tam in locis populosis, cum et praediis, ubi tuguria pastorum reperiuntur, quae saepius profugientibus receptacula praebent, allodiis item et domibus diversorialibus a communitatibus dissitis, coram omnibus inhabitatoribus et pecorum pastoribus lingua vernacula exponi, imo dictas patentales publicis valvis affigi, ipsam vero publicationem singulis annis reiterari curet, ac taliter ad praemissorum effectum omni sedulitate et contentione procedat. Quorum amborum meritorum sollicita cura et effectuatio dominis processualibus et vicejudicibus nobilium hisce imponitur.

/425/ 898.

Nalog Ugarskog namjesničkog vijeća kojim podsjeća na istragu o zakonitosti plemstva koju treba provesti što prije prema ranije dostavljenom planu. Sukladno nalogu, županija imenuje odbor koji će provesti istragu

Decimo: Lectum aeque extitit totiesfati Excelsi consilii regii intimatum sub repetito dato perscriptum, in quo commemoraretur circa nobilium investigationem, juxta praescriptam et per Regnum publicatam idaeam instituendam ab eodem Excelso consilio iterative, ac ultimo quidem sub 5-ta Februarii anni currentis intimatum fuisse. Atque hinc reflexe ad antecedanea eatenus transmissa intimata rursus intimaretur, ut si et in quantum id ipsum factum non fuisset, Comitatus indilate praeattactae investigationi semet accingat et perfecto opere illud quo celerius submittat. Proinde utut praeallegatum sub 5-ta Februarii expeditum intimatum ad Universitatem istam perlatum extitisset, in ejusdem nihilominus effectuationem determinatur, ut hoc facto deputati domini ordin. vicecomes, ordin. judex Jankovics, vice notarius, Comitatus fiscalis et vicejudex nobilium Koczo praeviam nobilium investigationem primo quoque tempore assumant in proxime celebranda generali congregatione relationem facturi.

899.

Obavijest Ugarskog namjesničkog vijeća o rođenju i krštenju princa Ferdinanda Karla, Josipa, Ivana, Antuna i Stanislava. Proslava povodom sretnog događaja bit će organizirana u Rumi 10. srpnja 1754.

Undecimo: Lectum denique et publicatum est antelati Excelsi consilii regii locumtenentialis de 10-ma ejusdem mensis Junii expeditum intimatum, in quo insinuaretur, quod singularis DEI omnipotentis benignitas Augustam Caesareo-Regiam jure haereditario in regnis his regnantem domum Austriacam, omnesque fideles subditos per quartam jam prolem masculam, quam sacratissima Caesareo-Regiam Majestas regina et domina nostra clementissima die 1-ma nunc praeteriti mensiss Junii feliciter enixa est. Cuive in sacro baptismatis fonte nomina santorum Ferdinandi, Caroli, Josephi, Ioannis, Antonii et Stanislai data fuerunt, consolari et benedicere dignata sit. Cujusmodi felicissima quarti jam filii regii nativitas quemadmodum debitas eatenus DEO optimo maximo reddendas exigit grates, sed et publicae idcirco contestandae laetitiae suppeditat argumentum, ita horum in finem praefigitur terminus diei 10-mae currentis ad oppidum Ruma, ad quem moverit Universitas quo frequentiori /426/ numero congregari, fiendas eatenus expensas ad rationes cassae domesticae inducendas et acceptandas dominus generalis cassae perceptor suppeditaturus.

900.

Odgovor Pečuške biskupije na upit Županijskog sudbenog stola Srijemske županije o pravu optuženika u krivičnim parnicama da traže azil, vezano za slučaj okrivljenika u franjevač-

kom samostanu u Vukovaru. Županija će o ovom slučaju obavijestiti kraljicu radi daljnjeg postupanja

Duodecimo: Lectae sunt literae Sedis consistorialis episcopatus Quinque-Ecclesiensis die 21-ma repetiti mensis Junii ad Comitatum hunc exaratae. Queis ad literas Sedis judiciariae hujusce Comitatus sub 13-tia Maii anni currentis Illokini celebratae rescriberet, in iisdem ac communicatis processibus criminalibus contentos reos immunitate asylli omnino gaudere, consequenter ad fiendam eorundem conventui Vukovariensi patrum Franciscanorum restitutionem Comitatum obligari. Qui etiam sub decursu praesentis congregationis restituti extiterunt. In complementum vero benigni Suae Majestatis intuitu eorundem asyllantium reorum ad Universitatem istam sub die 31-ma Decembris anni proxime praeteriti emanati et occasione generalis ad diem 28-vam Martii anni decurrentis Illokini celebratae congregationis sub N-ro 3-tio improthocollati mandati tam super alleviantibus, quam et aggravantibus factum praefatorum reorum circumstantiis in eadem Sede judiciaria evenientibus altefata Sua Majestas in homagiali devotione informabitur.

901.

Molba baruna Franje Brnjakovića, punomoćenika iločkog vlastelinstva, glede nepravdi koje su nanijeli kaluđeri manastira Krušedol. To je istražio plemićki sudac Matija Janković te podnio izvješće, o čemu će županija izvijestiti kraljicu

Decimo tertio: Lecta est instantia magnifici domini baronis Francisci Bernyakovics qua dominii Illok Odeschalkiani plenipotentiarii super querelis contra calugeros monasterii Kruschedoliensis et injuriis per eosdem calugeros subditis ejusdem dominii aeque Kruschedolensibus illatis. Quorum cognoscendorum causa exmisso domino ordinario judice nobilium Mathia Jankovics cum adjuncto, iisdemque ex officio referentibus, quod ex juramentalibus examinatorum /427/ testium fassionibus evenerit, omnino reales injurias easque periculum etiam contributionis regiae dictos subditos Kruschendolienses manentis in se involventes per dictos calugeros illatas esse, Suae Majestati pro benigno idcirco ponendo remedio humillime scribendum erit.

902.

Molba stanovnika i trgovaca iz Vukovara koji se žale na postupanje tridesetničara iz Pešte koji ubire tridesetnicu na robu koja se izvozi u Peštu, što je protivno članku 15:1715 Ugarskog sabora i inim člancima koji se odnose na tridesetnicu. O ovome će županija uložiti prigovor kod Ugarske dvorske komore

Decimo quarto: Lecta est pariter instantia incolarum et quaestorum Vukovariensium in eo conquerentium, quod constitutus Pestini tricesimator a rebus per instantes in his Syrmii et inferioris Sclavoniae reincorporatis partibus coemptis et Pestinum pro distractione devectis, uti essent mel, caera, tabaca et his similia contra tenores articuli 15. 1715. ac aliarum passim eatenus sancitarum legum tricesimam desummat,

renuentium autem tricesimae praestationem res, seu merces confiscet et detineat. Atque hinc fundamento praecitatae legis per reincorporationem hujus patriae huc quoque extensae supplicarent, quatenus Universitas eatenus suis viis et locis semet interponeret. Erga cujusmodi justum eorundem postulatum Excelsa camera Hungarico- Aulica fine incompetenter desumptae tricesimae et ablatarum mercium restitutionis, sublationisque ejusmodi illegalisatis interpellanda erit.

Lectum et publicatum per Mich. Cseh, incl. Comitatus Syrmiensis juratum ordinarium notarium, manu propria.

Irig, 27. kolovoza 1754.
Velika županijska skupština na kojoj su bili pročitani i potvrđeni zaključci dviju malih županijskih skupština, održanih u Iloku 13. svibnja i 1. srpnja 1754.

Anno 1754. die 27-ma et sequentibus mensis Augusti in oppido Irregh Comitatui Syrmiensi adjacente, sub praesidio illustrissimi dom. lib. baronis Marci Alexandri de Pejacsevics sacrae Caesareae Regiaeque Majestatis consiliarii et praelibati Comitatus supremi comitis, praesentibus ex parte Comitatus omnibus dominis magistratualibus, ex parte vero dominiorum magnifico dom. barone Francisco de Bernyakovics dominii Illok plenipotentiario, spectabili dom. /428/ Jacobo Antonio Pöhr de Rossenthall sacri Romani imperii equite et dominii Vukovar aeque plenipotentiario, perillustri item dom. Josepho Demkovics bonorum cameralium Syrmiensium et Sclavonicorum fiscale, reverendo Arsenio Radivojevics vicario archi-episcopali Graeci ritus ex parte ejusdem excellentissimi dom. archi-episcopi et metropolitae exmisso, ac denique dom. Daniele Szep dominii Vojka provisore celebrata est generalis antelati Comitatus congregatio, in qua relatis, perlectis et approbatis binarum particularium congregationum, unius de 13-tia Maii, alterius de 1-ma Julii currentis anni Illokini celebratarum actis prothocollo suo ordine inserendis et conclusa sunt sequentia:

905.

Nalog Marije Terezije glede žalbe Teodora Stepanovića i njegovih kolega trgovaca protiv zakupnika vlastelinstva Vukovar zbog prevelikog iznosa mitnice da, sukladno zakonima, dostavi županiji tablicu mitnice radi provjere i ispravaka, nakon čega će biti dostavljena kraljici na potvrdu

Primo: Lectum est benignum Suae Majestatis sacratissimae Caesareo-Regiae sub 16-ta mensis Maii anni decurrentis expeditum mandatum, tenore cujus clementer rescriberetur: querimoniam Theodori Sztephanovics ejusque sociorum setigerorum quaestorum contra dominii Vukovariensis arendatorem ratione excessivae telonii desumptionis positam, per submissam Universitatis istius ex generali sua sub 22-da Aprilis ultimo praeteriti celebrata informatoriam repraesentationem elisam esse. Nihilominus tamen in ipso etiam debitae vectigalium regulationis merito legum Regni

signanter vero articulorum 15. 1715. et 28. 1741. desumptionem vectigalis non nisi a jumentis et currubus admittentis dispositionem effectuandam venire. Atque hinc demandari, quatenus suprafati dominii Vukovar sub dominus terrestris ad satisfaciendum praecitatae legis praescripto adigatur, in hujusque consequentiam ipsam vectigalis in repetito telonio exigendi tabellam pro ulteriori revisione et rectificatione Universitas sibi exhiberi faciat, exhibitam vero, atque suo modo rectificatam pro benigna ratificatione Regia /429/ submittat, id ipsum denique circa reliqua etiam dominia in Comitatu ipso sita debite observet. Proinde reflexe ad summam capitalem eidem telonio Vukovariensi in millia 20 flor. inhaerentem, oneraque illud manentia rectificata et elaborata extitit pro dicto ponte vectigalis norma modalitate ad praesentia acta reposita et tenore antelati mandati Suae Majestati pro benigna ratificatione submittenda.

906.

Kraljičine primjedbe i nedostaci u računima županijske blagajne za razdoblje 1750. - 1753.

Secundo: Lectum pariter est benignum altefatae sacratissimae Caesareo-Regiae Majestatis die 8-va proxime praeteriti mensis Julii emanatum mandatum, cum annexis reflexionibus et difficultatibus super rationibus perceptoralibus Comitatus hujus de annis 1750, 1751, 1752. et 1753. erutis. Ad quas replicae usque futurum proximam generalem congregationem Comitatus elaborabuntur et tandem Suae Majestati humillime transmittentur.

907.

Nalog Marije Terezije, s priloženom žalbom arhiepiskopa Pavla Nenadovića protiv Franje Brnjakovića, velikog župana i upravitelja iločkog vlastelinstva, zbog nepravdi koje je Brnjaković počinio nad pravoslavnim samostanom Krušedol, da se istraže navodi. Na tu je žalbu odgovorio Brnjaković, koji je u potpunosti bio suprotan te će biti predočen kraljici. Stoga županija imenuje odbor koji će istražiti navode iz žalbe arhiepiskopa

Tertio: Lectum aeque extitit aliud Suae Majestatis de dato 18-vae ejusdem mensis Julii transimssum benignum mandatum et eidem acclusae excellentissimi dom. archi-episcopi et metropolitae Graeci ritus non unitorum Pauli Nenadovics contra illustrissimum dom. lib. baronem Comitatus hujus supremum comitem et magnificum dom. baronem Franciscum Bernyakovics qua dominii Illok administratorem respectu praetensive illatarum quarundam Graeci ritus monasteriis in hocce Comitatu situatis injuriarum, atque commissorum excessuum Suae Majestati introporrectae querimoniae. Ad quas data praefati illustrissimi dom. baronis supremi comitis replica (querimoniis memoratum dom. administratorem baronem Bernyakovics respicientibus, eodem benigno mandato mediante proxime descensuram respectu vigentium intra praeattactum dominium Illok et dicta monasteria differentiarum clementer ordinatam commissionem Regiam relegatis) cum informatione: expositionem praefati domini metropolitae, facta eatenus accurata per Universitatem investigatione quoad substantiam /430/ e diametro contrarie

evenisse, Suae Majestati humillime submittetur. Caeteroquin eveniente etiam ex instituta oculari revisione et in facie loci per exmissos dom. ordinarium vicecomitem, judicem et vicejudicem nobilium authenticatis et rursus dein coram Universitate ratihabitis juramentalibus fassionibus, eo, quod in contraversiam sumpti per dom. metropolitam et monasterium Kruschendoll deserti pagi Schelevrencze terreni possessorio et usu repetitus illustrissimus dom. baro supremuss comes, ejusdemque homines et subditi ante praetensive commissos praedeductos excessus pacifice praefuerant, tametsi idem ad mentem repetiti benigni mandati in praehabitum ejusmodi usum reponi, praefatum vero monasterium Kruschedoll, quoad ea, in quorum usu hactenus constituebatur relinqui medioque exmittendi dom. ordin. vicecomitis cum adjunctis eidem processuali ac uno ex vicejudice nobilium introduci et respective relinqui deberent. Quia nihilominus primo ipsa praesentium actorum publicatione quaspiam in obversum inquisitiones suas pars altera authenticandas opposuisset (non obstante eo, quod mox antelati benigni mandati publicationis et ex parte praefati domini illustrissimi baronis supremi comitis exhibitae et perlectae in contrarium replicae perlectionis occasione exmissus ex parte praetitulati domini metropolitae palam commonitus fuisset, ut si quae in jurium suorum defensionem haberet, coram Universitate exhiberet, id attamen neglexisset) ex eo ad praecavendas duntaxat ulteriores formandas querelas a reponendorum repositione praescidendum et desuper Suam Majestatem cum transmissione interventorum eatenus actorum, reflexe etiam /431/ ad cognitam dominorum inquirentium fidedignitatem humillime informandam, partes demum in statu quo praehabiti usus sui relinquendas et a quibusvis interea etiam innovationibus inhibendas decerni.

908.

Marije Terezije da se isprave nedostaci i poteškoće u opskrbi vojske hranom i pićem, koje joj je u predstavci iznio grof Antun Mercy, vrhovni vojni zapovjednik za Slavoniju

Quarto: Lectum itidem est altememoratae Suae Majestatis sacratissimae mandatum sub 1-ma currentis mensis Augusti clementer exaratum, innuens: Eidem Suae Majestati sacratissimae per supremum armorum Caesareo-Regiorum in Sclavonia praefectum comitem a Mercy demisse repraesentatum extitisse: qualiter in hoc quoque Comitatu naturalia pro esu et potu, adeoque ad quotidianam subsistentiam necessaria minus correspondente pretio venum exponantur, quod militia, signanter Caesareo-Regia in partibus his dislocata, dicta naturalia difficulter comparare, sed et congruam subsistentiam vix equidem debite sibi procurare possit. Exindeque clementer demandati, quatenus ejusmodi naturalibus cum primis militia debite, in bona quippe qualitate, justoque pretio provideatur, remonstratusque modo praevio in praemissis defectus corrigatur. Ad quod humillime rescribendum erit, in Comitatu isto nihil minus, ac pretia ejusmodi naturalium elevata esse, quod ipsum ex menstruis prius, nunc angarialibus specificationibus Excelso consilio regio locumtenentiali submitti solitis palam videre esset. Sed neque eatenus in gremio Comitatus istius aliquam hactenus auditam esse querelam.

909.

Odluka Marije Terezije o sudbini Stjepana Gregorovića, Bartola Bizančeva, Ivana Mekinaca i Marka Mihaljevića, inače zvanog Josić, koji su osuđeni pred Županijskim sudbenim stolom na smrt, ali su se sklonili u franjevački samostan u Vukovaru: svi trebaju napustiti samostan kako bi kazna mogla biti izvršena. Marku Josiću je kraljičinom milošću smrtna kazna zamijenjena zatvorskom kaznom

Quinto: Lectum ultronee est sacratissimae Caesareo-Regiae Majestatis die 5-.ta aeque currentis mensis Augusti expeditum benignum mandatum, cujus contextu sententia Sedis judiciariae Comitatus istius contra Stephanum Gregorovics, Bartholomaeum Bozancsev et Ioannem Mekinacz homicidii reos lata et ex ultimo celebrata Comitatus congregatione tenore /432./ eatenus emanati mandati Suae Majestati sacratissimae transmissa benigne ratificaretur, consequenter in vigore juris ad ulteriora adversus omnes tres accusatos conformiter sententiae Sedis judiciariae Comitatus procedere, cum vero ob immunitatem asylli adversus convictum Stephanum Gregorovics mortis sententia executioni mancipari nequeat, eundem asyllantem modo usitato et legibus regni proscripto proscribere, tandem vero ubi subinde ex eodem asyllo evaderet et compraehensibilis redderetur, eundem omnino compraehendi et dictatae poenae subjici facere inviaretur. Quoad vero Marcum Mihajlevics aliter Josics ob crimen incaestus morti damnatum, siquidem actionalis articulus 11. 1723. incaestus crimen mortis poena plectendum statuens neutiquam de incaestu in gradu affinitatis, verum consanguinitatis commisso loquatur, leges autem poenales graviorem interpretationem non recipiant, atque adeo poena capitis eidem Marco Mihajlevics ex praetenso crimine dictata ad casum praesentem applicari nequiret, eidem reo Sua Majestas in via gratiae, loco mortis poenae temporalem utpote duorum adhuc annorum carceres cum hebdomadali duorum dierum in pane et aqua jejunio pro suprema authoritate Sua Regia dictare dignata est. In cujus effectum suprafatus Stephanus Gregorovics modo praevio mortis reus hoc facto proscribitur, et pro proscripto publicatur, fineque ulterius per reliquos quoque regni Hungariae et Sclavoniae comitatus publicationis Excelsum consilium regium locumtenentiale interpellabitur. Marcus vero Mihajlevics seu Josics clementer dictatae temporali poenae subjiciendus ex asyllo expectandus decernitur.

910.

Odluka Marije Terezije o pomilovanju pravoslavne žene po imenu Stanija, osuđene zbog bigamije na smrt

Sexto: Lectum similiter est benignum Suae Majestatis de eodem 5-tae currentis mensis Augusti dato emenatum mandatum, tenore cujus Graeci ritus non uniti faemina Sztania nuncupata ob commissum bigamiae /433/ crimen judicio hujusce Comitatus ad gladium damnata submisso ad exigentiam benigni Suae Majestatis mandati ex ultimo celebrata Universitatis congregatione desuper celebrati processu, lataque sententia, iisque suo modo discussis, in via gratiae et sub spe indubiae emendationis, motivo etiam

concurrentium ad id alleviantium circumstantiarum, a dictata eidem captivis poena clementer immunitatur. Quo tamen gravem culpam suam alia ratione eluat, unius adhuc anni carceres in compedibus cum hebdomadali trium dierum jejunio in pane et aqua subire teneatur. Pro excipiendis porro literis grationalibus ad cancellariam Regiam Hungarico-aulicam invietur. Secundus porro ejusdem maritus, qui eandem semel ac iterum non modo culpose recepit, sed et lascive ipsi convixit poena fustigationis tribus diebus veneris viribus corporis commensurandae subjiciantur. Quorum effectuatio committitur domino ordinario vicecomiti.

911.

Nalog Marije Terezije o preseljenju stožera pukovnije iz Vukovara u Osijek te da se za njih uredi vojarna o trošku triju slavonskih županija

Septimo: Lectum denique est altefatae Suae Majestatis sacratissimae benignum mandatum die 7-ma pariter defluentis mensis Augusti clementer emanatum, ac ad Universitatem istam sonans et directum. Quo mediante eadem Sua Majestas clementer rescribere dignaretur, quod siquidem onus quarteriale stabi legionarii militiae Caesareo-Regiae tam in hoc, cum et aliis duobus Veröczensi et Posegano comitatibus dislocatae pro ratione conservationis plebis contribuentis, ne videlicet unius ejusdemque comitatus incolae istiusmodi onus continuo sentiant, omnes hos tres comitatus continuata serie ita equidem maneret, quod in omnibus his tribus comitatibus quarteriales domus pro illocatione praeattacti stabi legionarii adaptare et majoribus expensis, ex quo in tot distinctis locis id fieri deberet, in bono semper statu conservare, sed et pro re nata reparare necessum foret, Suae Majestati magis conveniens et opportunum videretur, si communibus, iisque proportionatis impensis fixum pro illocando stabo legionario quarterium designaretur, eumque in finem ex rationibus eidem benigno mandato insertis cassarmae Eszekienses communibus hujus et praeattactorum duorum /434/ comitatuum sumptibus a loci communitate compararentur, pariterque dein repararentur et conservarentur. Cujusmodi benignae propositionis Regiae effectus, quoniam Comitatui huic vel exinde onerosus foret, quod hoc non obstante obtingentiam suam militarem quanto contributionis concentratam deinceps etiam inevitabiliter sit habiturus, quod item cassarmis, domibusque quarterialibus ita sit provisus, ut ordine eundem tangere citra ejusmodi notabiles expensas, quas in comparationem et conservationem attactarum Eszekiensium cassarmarum facere deberet, memoratum legionis stabum accommodare valeat, in congressu respectu hujus negotii pertractationis cum praefatis duobus comitatibus instruendo domini ordin. et vice notarii hoc facto ad id deputati, nomine et ex parte hujusce Comitatus declarabunt, eundem ad id accedere nequire.

912.

Obavijest Ugarskog namjesničkog vijeća o izloženim žalbama zbog nepravdi koje su pripadnicima luzitanske pukovnije bile počinjene na posjedu Nuštar 1753. Imenovano je povjerenstvo koje će istražiti sadržaj ove predstavke

Octavo: Lectum est Excelsi consilii regii locumtenentialis Hungarici die 3-tia mensis Januarii Posonii emanatum intimatum, contextu cujus Comitatui insinuatur, repraesentatas esse querelas ex parte status militaris ratione realium injuriarum militibus incl. legionis Lusitanicae mense adhuc Aprili anni proxime praeteriti 1753. in possessione Nustar praetensive illatarum. Fine proinde uberioris ejusmodi querelarum investigationis, quoniam parti laesae Sua Majestas satisfactionem impendi cupiat, delegatum sub praesidio domini generalis campi mareschalli locumtenentis baronis ab Helfreich judicium celebrandum benigne decrevisse. Ad quod judicium ex parte provinciali illustrissimum dom. Marcum Alexandrum de Pejacsevics Comitatus hujus supremum comitem, Antonium item Spissich incl. comitatus Veröczensis vicecomitem ac demum pro actuario Comitatus hujus juratum ordinarium notarium clementer ordinasse. Cui benigne ordinationi Regiae deputati ex statu provinciali debitum morem gerentes, quod in praescito querimoniarum merito sub decursu delegati eum in finem judicii, actum, tractatum /435/, conclusumque fuerat, sub defluxu hujus cogregationis per antelatum ordinarium juratum notarium, velut praememorati delagati judicii actuarium sub eodem N-ro Universitati exhibitum, ac ad ad archivum repositum extitit.

913.

Preporuka Bačke županije da se Tadiji Nemetu, s posjeda Para, dosudi u korist za njegovog strica Jurja Nemeta iz Vukovara. Županija, budući da se predmet nalazi na vlastelinskom sudu u Vukovaru, kao prvostupanjskom sudu, ne može odlučivati, već prosljeđuje preporuku vukovarskom vlastelinstvu

Nono: Lectae sunt literae incl. comitatus Bacsiensis ex generali congregatione die 8-va mensis Julii decurrentis anni in oppido Baja celebrata emanatae, tenore quarum Thadaei Nemethy possessionis Para praelibati comitatui adjacentis incolae instantiam una cum adnexis documentis, fine consequendae in patrino suo Georgio Nemethy Vukovarini degente formatae praetensionis suae adjustatione, Comitatui huic recommendatur. Ad quas rescribendum decernitur, Georgium Nemethy praetensum quippe incl. sub jurisdictione dominali dominii Vukovar constitutum esse, unde Comitatum hunc dominio terrestrali velut primae instantiae praejudicare nec volentem nec valentem fine impendendae quocitius justitiae instantiam querulantis una cum adnexis documentis antelati dominii plenipotentiario sub decursu hujus generalis congregationis tradidisse et commendasse.

914.

Upit tamiške kraljevske blagajne glede načina popisivanja i o dužnostima koje podložnici iz Prnjavora imaju, sukladno kraljičinoj odluci.

Decimo: Lectae sunt literae incl. officii Regii cassae Themesiensis die 18-va Julii currentis anni Themesii exaratae, ad Universitatem hujus sub 1-ma pariter Julii praememorato cassae officio ratione perscribendae modalitatis, qualiter nimirum

obtingens Pernyavoronum per Suam Majestatem ex praememorata cassa solvi ordinatum, levari possit? responsoriae, significantes hoc in puncto inclytam Caesareo-Regiam administrationem ibidem ordinatam, per Comitatum huncce interpellandam esse, a qua, si ordines perceperit, illico modalitatem levandi ejusmodi summae perscribet. Quo in passu fine consequendi celerioris benignae resolutionis Regiae effectus, ultro determinatum, ut directe ipsa administratio Caesareo-Regia, literis Universitatis hoc in merito medio militis comitatensis exmittendis interpelletur et requiratur. Advenientibus demum praefatae administrationis favorabilibus literis, virtute hujus determinationis, dominus ordin. notarius assumptis ad latus suum duobus pro securitate panduronibus cum credentionalibus /436/ et charta-bianca Themesvarinum fine levandae obtingentis summae excurrat, solita diurna et currulis occasionis refusionem habiturus.

915.

Izvješće odbora za istraživanje zakonitosti plemstva

Undecimo: Relato et perlecto existente opere deputationis pro investigatione nobilium in praefatam deputationem elaboratus Excelso consilio locumtenentiali submittatur, interpellaturque idem Excelsum consilium regium locumtenentiale, quatenus intimatum sub 5-ta Februarii emanatum ad quod nimirum semet hoc posterius provocative haberet, et ad Comitatum huncce nequaquam pertigisset, ac nefors novas reflexiones circa indagandam nobilitatem praescribens pro ulteriori in merito investigationis nobilium directione Comitatui huic submittere non gravetur.

916.

Molba Danijela Szepa, upravitelja vlastelinstva Vojka, kojom traži odštetu zbog plavljenja rijeke Jarčina zbog pregradnji koju su učinili vojnici i gradnje mlina kod Surčina

Duodecimo: Lecta est instantia domini provisoris dominii Vojka Danielis Szep una cum adnexa oculari domini ordinarii judici nobilium Mathiae Jankovics revisione, qua mediante respectu inundationum ex praeclusione Jarcsinae per militares factae, prout etiam elevatione certae molae ad Szurcsin erectae promanantium remedium ponendum expetitur. Quo in passu ratione apertionis et repurgationis Jarcsinae usque ad adventum suae excellentiae domini generalis commendantis Eszekiensis comitis a Mercy negotium hoc remissum, respectu autem sublationis damnosae illius molae domino colonello incl. regiminis illius scribendum decernitur.

917.

Razrez kontribucije i županijske blagajne određen je kao i prijašnjih godina

Decimo tertio: Exhibita dein est per dominum subalternum cassae perceptorem conscriptio prunorum fructuosarum per extraneos in gremio Comitatus possessarum, cujus intuitu conclusum est, ut idem dominus perceptor (exmissis dominorum

officialium ratione testandae bonae vicinitatis arboribus) singulam arborem ab 1 den. taxando, obtingentiam incasset. Et quoniam annus hicce /437/ militaris jam ad finem vergat, rationeque universalis repartitionis contributionalis quanti pro hoc anno domino generali cassae perceptori extradatae nihil alternandum Universitas observaret, ideo eandem repartitionem ad imminentem quoque annum militarem 1754/55. virtute hujus determinationis extensam habet.

918.

Imenovanje Jurja Cvetkovića za povjerenika u vukovarskoj postaji

Decimo quarto: Et quoniam publici boni, contribuentiumque suboditorum ratio inevitabiliter exigeret, ut ad oppidum Vukovar, velut omnium transemarum militarium orificium unus ordinetur commissarius, ex eo Georgius Czvetkovics munus commissarii obiturus cum annuo 80 flor. salario a 1-ma mensis Septembris assumptus est, stationem suam in praememorato oppido habiturus. Non absimiliter:

919.

Imenovanje Ivana Perenharda zamjenikom županijskog ranarnika sa sjedištem u Iloku

Decimo qunito: Ratione boni publici id quoque exigente, Ioannes Perenhard in cochyrurgum Comitatus cum annuo 36 flor. salario ab ultima Octobri inchoando assummitur, mansionem suam Illokini fixurus. Porro:

920.

Odluka o popravku i uređenju županijskog zatvora

Decimo sexto: Carceribus magistratualibus rursum ruinosis, adeoque reparationi obnoxiis existentibus commissum est domino ordinario vicecomiti, quatenus intuitu necessaria reparationis materialium ac omnium accessoriorum cum magistris conveniat, insummendaeque eatenus expensae ex cassa domestica exolvantur. Sedulam autem reparationis curam et inspectionem dom. vicejudex nobilium Belay habiturus.

921.

Odluka o opremi koju je svaki plemićki sudac dužan imati prigodom zadržavanja i prebacivanja uhićenika: svaki je dužan imati tri okova i jednu kladu za sputavanje nogu

Decimo septimo: Cum autem domini ordin. judices nobilium compedibus pro detinendis, promovendisque deliquentibus necessariis semet destitutos esse exponerent, ideo unicuique dominorum ordin. judicum nobilium tria ejusmodi ferramenta et unum cyppum dominus cassae perceptor ex domestica cassa procurabit. Ligna autem ad carceres et vigilias deinceps directe ipsi necessitati approportionabuntur et dom. vicejudex nobilium Belay desuper ratiotinari tenebitur.

922.

Izvješće o troškovima proslave rođenja princa Ferdinanda u Rumi i Iloku

Decimo octavo: Expensae occasione solemnitatis intuitu neonati principis Rumae celebratae factae, pro pulveribus quidem pireis 12 flor. 50 den., patribus Franciscanis autem /438/ Illokiensibus pro decantato sacro cum Te Deum laudamus, pariter 12 flor. (reliquis eotum factis impensis ex liberalitate illustrissimi dom. baronis et supremi comitis promanantibus) ex cassa domestica exolvendi et ad rationes inducendi venient.

923.

Određeni su iznosi dnevnica

Decimo nono: Domino ordinario notario ad exellentissimum dom. generalem commendantem Eszekiensem comitem a Mercy fine eo exmisso, quo idem ratione repurgationis rivi Jarcsina statui provinciali plurima damna causantis remedium ponendum efflagitaret, et tres dies insummenti a 4 flor., adeoque in toto floreni 12, adveniente expost sua excellentia ad faciem praedicti rivi Jarcsina, dominoque vicecomite cum adjunctis domino ordin. judice nobilium Mathia Jankovics et vicejudice Stephano Pelsöczy fine uberioris in facie loci praesciti negotii concertationis exmisso et duas dies extra Comitatu insummente eidem domino vicecomiti a 4 flor. dietim, in toto 8 flor., dom. ordin. judici nobilium autem Mathiae Jankovics a flor. 2, adeoque 4 flor, vicejudici nobilium porro Stephano Pelsöczy florenos duos dominus cassae perceptor ex domestica cassa exolvet.

924.

Odluka o odgodi popravka ceste od Iriga prema Kamenici zbog nemogućnosti angažiranja puka na tim poslovima

Vigesimo: Quandoquidem ordinata viae Irreghino Kameniczam per montes ducentis reparatio ob plures hoc tempore plebis proprios labores continuari nequiret, ejusdem ulteriori reparatio usque 1-mam affuturi mensis Novembris suspenditur, quo adveniente dominus ordin. judex nobilium Jankovics Syrmium inferius a possessione Mangyelos inchoando servata aequa proportione pagos eo applicabit.

Lectum et publicatum per Michaelem Cseh, incl. Comitatus Syrmiensis juratum ordinarium notarium, manu propria.

Tvrđa u Iloku, 18. studenog 1754.
Velika županijska skupština

/439/ **Anno 1754. die 18-va mensis Novembris in arce Illok incl. Comitatui Syrmiensi adjacente, sub praesidio illustrissimi dom. lib. baronis Marci Alexandri de Pejacsevics sacrae Regiae Majestatis consiliarii et antelati Comitatus supremi comitis etc. tit., ex parte Magistratus comitatensis omnibus dominis magistratualibus, ex parte**

autem dominiorum egregiis Gabriele Riczoffy dominii Vukovar, Daniele Szep dominii Vojka provisoribus, Petro item Lazar bonorum cameralium spano praesentibus, ac una constitutis celebrata est memorati Comitatus generalis congregatio sub cujus decursu acta, conlusa et determinata sunt sequentia:

928.

Nalog Marije Terezije kojom županiji nalaže da zajedno s Požeškom i Virovitičkom županijom sudjeluje u izgradnji pukovnijskog stožera u Osijeku

Primo: Lectum est benignum Suae Majestatis sacratissimae sub 30-ma elapsi mensis Septembris delabentis anni Viennae emanatum mandatum, contextu cujus Comitatui huic injungitur, ut non obstante incl. Posegani in merito fixi pro stabo legionario quarterii Eszekini procurandi in obversum facta repraesentatione, Comitatus hicce habita cum aliis Posegano et Veröczensi comitatibus mutua concertatione et cointelligentia, benignam eatenus intetionem Regiam promptissime secundare noverit.

929.

Nalog Marije Terezije da Marko Aleksandar Pejačević, jer je u svojem predmetu protiv pravoslavnih manastira dobro obavio posao, sada treba sa svojim predmetom otići do Jurja Feketea, predstavnika osobne kraljevske nazočnosti, radi pomoći u istraživanju prijepora između princa Livija Odeschalchija i deset pravoslavnih manastira

Secundo: Lectum est pariter benignum Suae Majestatis sacratissimae die 1-ma mensis Octobris currentis anni Viennae emanatum mandatum, quo mediante Comitatui huic benigne rescribitur, perbene factum esse, quod Comitatus hicce in controversia illa territoriali inter magnificum dom. lib. baronem Marcum Alexandrum de Pejacsevics supremum comitem ab una et monasteria Graeci ritus non uniti ritus partibus ab altera vigente, ab effectiva memorati domini baronis et supremi comitis repositione tantisper supersederit, injungiturque pro casu solum hocce specifico, quo idem dominus lib. baro et supremus comes cum universa hacce causa sua ad illustrissimum ac magnificum dominum Georgium Fekete personalis praesentiae Regiae in judiciis locumtenentem proxime ad has partes fine disquirendarum controversiarum inter principem /440/ Livium ab Odeschalchi et decem monasteria Graeci ritus vigentium venturum invietur et remittatur. Cui benignae dispositioni Regiae Comitatus hicce praevie praememoratum benignum mandatum cum titulato domino supremo comite communicando, jam satisfecit, ac ab ulteriori praememorata disquisitione supersedit.

930.

Nalog Marije Terezije kojim se županiji nalaže da bijesne postupke baruna Josipa Sandora mlađeg prema svojim podložnicima, a koje je izložio vrhovni zapovjednik u Osijeku, general Helfreich, što brže sudski provjere. Županija je protiv baruna Sandora pokrenula parnicu, ali je ista bila odgođena, jer se nije mogao pronaći ranaranik koji bi obavio istragu

Tertio: Lectum et publicatum est idem benignum Suae Majestatis sacratissae die 17-ma ejusdem mensis et anni Viennae emanatum mandatum, cujus benignis tenoribus Comitatui clementer injungitur, quatenus saevitiem domini baronis junioris Josephi Sandor dominii Nustar domini terrestris in subditis suis exercitam, ac per dominum baronem generalem ab Helfreich interimalem supremum commendantem Eszekiensem medio Consilii aulae bellici augustissimae repraesentatam, quo citius judicialiter revideat, qualiterve instituendus contra dominum baronem processus decurrerit Suam Majestatem demisse informet, ut denique ab aliorum quoque dominiorum oppressione subditi immunes conserventur, sollicitam curam gerere non intermittat, benignae dispositioni huic Regiae (antelato domino barone processu fiscali jam consueto existente) debitum et adaequatum morem humillime gerere non intermittet. Cujus occasione Universitati relato existente eo: quod praememoratus processus fiscalis contra suprafatum dominum baronem institutus ea ratione ad futuram Sedem judiciariam differri debuerit, quia visa et reperta chyrurgorum, inquisitioque per statum militarem et in processu producta authenticata non haberentur. Ideo ne ob similem rationem rursum in longius tempus causa eadem protrahi debeat, ita dispositum est, ud domini Mathias Jankovics ordinarius et Josephus Belay vicejudex nobilium cum praemissis documentis ad loca illa, ubi visum repertum peragentes chyrurgos /441/ morari resciverint, excurrant, eadem authenticent et ita authenticata in proxime celebranda Sede judiciaria referant. Quo mandato ad processum fiscalem reposito.

931.

Odgovor Ugarske dvorske komore na žalbu vukovarskih stanovnika i trgovaca o postupcima tridesetničara iz Budima, kojim se obavještavaju kako im se ne može vratiti plaćeni novac, jer nisu bili izuzeti od plaćanja kraljevske carine

Quarto: Lecta et publicata sunt dupplicis ordinis Excelsae camerae regiae Hungarico-aulicae rescripta: primum quidem 5-ta Augusti currentis anni Posonii emanatum, tenore cujus significatur tricesimatori Budensi injunctum esse, quo idem res ab incolis Vukovariensibus ob non praestitam tricesiam in sequestrum sumptas, tanquam tricesimae non obnoxias iisdem quaestoribus et incolis restituat. Secundum autem de dato 5-tae Septembris ejusdem anni pariter Posonio expeditum et prioris correctorium indigitans. Ex advoluta tricesimatoris Budensis repraesentatione Excelsae camerae innotuisse, res praevio modo sequestratas non titulo tricesimae, verum telonii Regii fuisse detentas, a cujus solutione nec quaestores nec Vukovarienses exemptos haberi. Unde relaxationem secus fieri haud posse, nisi titulo telonii Regii praestanda praestiterint. Quod quaestoribus Vukovariensibus significandum decernitur.

932.

Obavijest Virovitičke županije o zaključcima Velike skupštine Virovitičke županije, održane u Virovitici 21. listopada 1754. Najprije moli da Srijemska županija izabere odbor za uređenje vojarne u Osijeku za stožer pukovnije iz Vukovara koji trebaju graditi sve tri županije

zajedno; 2. točka: Zahtjev da se uklone mlinovi na rječici Vuki koje su podignuli vukovarski franjevci, a prema žalbi vlastelinstva Erdöd, zbog plavljenja i nanošenja štete. O tome će županija provesti istragu, i ako se navodi pokažu istinitima, sporni će mlinovi biti uklonjeni

Quinto: Lectae sunt literae incl. Comitatus Veröczensis ex generali ejusdem congregatione die 21-ma effluxi mensis Octobris et currentis anni in oppido Veroviticza celebrata expeditae, quibus amice insinuatur 1-mo quod praefatus comitatus una cum Posegiensi in eo jam coaluerit, ut fine concertationis communibus horum trium comitatuum sumptibus erigendae Eszekini pro stabo legionario stabalis cassarmae circa initium venturi mensis Januarii anni 1755. Eszekini concurrant. Hinc si deputatis comitatus hujus incommodum non foret, aeque in projectando per se et praefatis incl. comitatibus significando termino ad praememoratum locum respectu praementionati negotii concurrere possent. 2-do: Significat idem comitatus ad relatum, imo lamentabiliter ex parte dominii Erdöd expositum esse, qualiter per duplicis ordinis molas per rev. patres Franciscanos loci et dominium in fluvio Vuka prope Vukovarinum erigi caeptas, et positos inibi aggeres inundationem pagorum suorum, enasciturumque inde damnificationem provideat. Hinc /442/ ne ad altiora eatenus fora occurrere necessum sit, officiose requirit, quatenus Comitatus hicce antelatas molas velut cum praejudicio tertii errectas ex authoritate magistratuali sufferret. Quantum itaque primum membrum respicit, praefatis ambobus incl. comitatibus perscribendum decernitur, quod si iisdem visum fuerit 4-ta affuturi mensis Januarii in destinato loco ordinati jam Comitatus hujus deputati comparituri sunt, praescitum meritum concertaturi. Quoad secundum autem earundem literarum membrum respondendum: Universitatem hancce constitutionum Regni apprime memorem esse, atque adeo molas Vukovarienses praetensive nocivas non aliter errectas haberi, quam praehabita per peritos sufficienti super eo investigatione, num eaedem taliter adaptatae damnum causare possint? Cum autem relatio eorundem de nullo exinde enascibili damno Universitatem securam reddidisset, usque dum veritas relationi huic suffragata fuerit, petito suarum dominationum defferri non posse. In casu porro contrario Universitas haec suapte conversationem non modo gremialium, verum etiam vicinorum contribuentium prae oculis habens suapte muneri suo satisfactura est. Patres autem Franciscani Vukovarienses ex superabundanti per dominum processualem judicem nobilium praemonendi decernuntur, ne elemosinam in extructione praescitae molae incaute periculo ammissionis exponant.

933.

Obavijest generala Kristijana Helfreicha, privremenog osječkog zapovjednika, da je u graničarskim šumama određena pristojba za uzimanje drva i žira

Sexto: Lectae sunt literae excellentissimi dom. generalis lib. baronis Christiani ab Helffreich interimalis commendantis Essekiensis die 2-da currentis mensis et anni Eszekini exaratae, contextu quarum (penes communicationem taxarum a lignis et glandinatione in sylvis confiniariis secandis et exercenda solvendarum) statuta quoque in praemissa lignatione et glandinatione observanda una cum poenalitate in

transgressores sanctita fine fiendae in gremio Comitatus publicationis instituat. /443/ Cujusmodi ordinationem miseri contribuentes incolae hactenus lignationem suam ex praememoratis sylvis habentes sibi nimium quantum onerosam, imo insupportabilem persentiscentes, medio humillimorum memorabilium suorum ad Universitatem hanc recursum fecerunt, in eo demisse supplicantes, quatenus per Universitatem protegerentur, et penes hactenus usitatam a praemorata lignatione solutionem manuteneantur. Unde determinatum est: ut dominus ordinarius Comitatus hujus notarius hoc in merito Eszekinum excurrat, excellentissimumque dom. generalem commendantem comitem a Mercy ex parte Universitatis cum literis hoc in puncto eidem exarandis interpellet, quatenus sua excellentia praeattactos supplicantes in hactenus praestita a lignatione solutione relinquere aut ad conventionem leviorem per paush fiendam condescendere dignaretur, motiva in memorialibus deducta pro argumento habiturus. Si autem sua excellentia ad placidiorem conventionem condescendere nollet, praeattacta memoralia, una cum reflexionibus et fundamentis per Comitatum hoc in merito deducendis, Suae Majestatis humillime repraesentabuntur, ac una promotio negotii hujus domino Georgio Bernath Comitatus agenti commendabitur. Porro idem dominus notarius una fidelia id quoque a sua excellentia experiri studebit, quo finaliter etiam ratione repurgationis Jarcsinae inclinet et colimet, dein relationem facturus.

934.

Sastavljen je odgovor kraljici na njezine primjedbe vezane uz županijske račune za razdoblje 1750. - 1753.

Septimo: Perlecta est deductio difficultatum ex rationibus perceptoralibus ab anno 1750. usque ad annum 1753. inclusive erutarum, quae ex hac congregatione Suae Majestati submittendae decernitur.

935.

Izvješće županijskog odbora o stanju županijske blagajne

Octavo: Relati sunt per dominos deputatos duplicis ordinis commissariatici computus pro anno militari proximo praeteretio Eszekini initi, ex quibus apparuit quantum contritubionale Comitatum hunc annue tangens non modo depuratum, sed et in florenis 83,12 3/48 crucig. supererogationem factam esse. Qua occasione exhibuit etiam dominus generalis cassae perceptor specificationem diurnorum in iisdem computibus ac deportatione quanti contributionalis ad cassam Bellicam promeritorum ad florenos 94, den. 5 exurgentium, quae more solito ex cassa Comitatus domestica exolvenda et ad rationes ejusdem anni inducenda decernuntur.

936.

Odluka županije da će, budući da se tamiška uprava nije očitovala o iznosu koji je trebala doznačiti iz svoje blagajne u kraljevsku riznicu umjesto podložnika pravoslavnog manastira,

bilježnik u skladu s prije donesenom odlukom otići u Temišvar s ciljem preuzimanja iznosa. U suprotnome neka podnese izvješće koliko je potrebno uplatiti, a županija će obavijestiti Ugarsko namjesničko vijeće

Nono: Quandoquidem administratio Themesiensis ad literas Universitatis ex priori sua sub 27-ma Augusti anni /444/ currentis Irreghini celebrata congregatione eidem in merito levandae ex cassa Temesiensi summae illius, quam Sua Majestas in vicem subditorum monasterialium obtingentiae ad aerarium suum assummere dignata est, exaratas et medio expressi comitatensis militis transmissas hucdum nihil respondisset, hinc ne summa de tempore in tempus accumuletur, sed potius cassa comitatensis quo citius indemnisetur, decernitur: ut dominus ordinarius notarius in conformitate sub praememorata generali congregatione interventae decisionis sine mora Themesvarinum fine levandae obtingentis ejusdem summae excurrat, in casu autem non subsequendae solutionis in proxime celebranda particulari congregatione relationem faciat, quid rei subsit? quod depositio praescitae obtingentiae tantopere remoretur? Quo tandem in casu ulterioris non factae solutionis, Comitatus apud Excelsum consilium locumtenentiale regium suos passus facere valeat.

Lectum et publicatum per Mich. Cseh, incl. Comitatus Syrmiensis juratum ordinarium notarium, manu propria.

Ilok, 19. prosinca 1754.
Mala županijska skupština

Anno Domini 1754. die 19-na Decembris Illokini Comitatui Syrmiensi adjacente, sub praesidio perillustris et generosi dom. Stephani Jancso ejusdem Comitatus ordinarii vicecomitis, praesente toto Magistratu, item magnifico dom. lib. barone Josepho Sandor dominii Nustar domino terestre, domino item Josepho Demkovics cameralium per Sclavoniam et Syrmium fiscale, celebrata est particularis antelati Comitatus congregatio /445/ sub cujus decursu acta sunt sequentia:

938.

Nalog Marije Terezije da se, na temelju molbe grofa Pavla Palffyja da mu se dodijeli povlastica mitničarenja na prijelazu preko Dunava kod Novog Sela, osnuje županijski odbor koji će tu molbu, zajedno s predstavnicima Bačke županije, ispitati i kraljici dostaviti svoje mišljenje

Primo: Lectum est benignum sacratissimae Caesareo-Regiae Majestatis dominae nostrae clementissimae sub die 18-va proxime praeteriti Novembris Viennae Austriae ad Comitatum hunc emanatum mandatum, innuens: ex advoluto eidem benigno mandato ubertim patere, qualiter spectabilis et magnif. dom. comes Paulus Carolus Palfy ab Erdöd, super trajectu ex adverso possessionis Novo Szelo ad se jure haereditario spectantis, per dominium Vukovar practicato ex rationibus et motivis ibidem insertis,

privilegium teloniale sibi et successoribus suis clementer elargiri supplicet? Atque hinc benigne mandari, quatenus auditis praevie audiendis, cum Bacsiensi comitatu medio deputatorum Comitatus hicce conveniat, meritoque et circumstantiis praeadvolutae instantiae mutuo concertatis et expensis, mixtam seu communem eatenus opinionem suam depromat, eamque altefatae Suae Majestati submittat. Ad cujus benigni mandati exigentiam antelati dominii Vukovar sub domino terrestri, domino quippe Jacobo Antonio Pöhr de Rossenthall hisce committi, quatenus merito in suprascripto in celebranda primitus Comitatus hujus congregatione circumstantialem et genuinam Universitati huic suppeditet informationem, eo facto executura in homagiali devotione Universitas ista reliquos praeattactae benignae commissionis Regiae tenores.

939.

Nalog Marije Terezije da se ne sprečava gradnja pravoslavne crkve na posjedu Marinci vlastelinstva Nuštar, jer na tom posjedu obitavaju 32 pravoslavne obitelji

Secundo: Lectum et publicatum est altefatae Suae Majestatis sacratissimae sub eodem18-va quippe attacti mensis Novembris dato expeditum benignum mandatum, tenore cujus relate ad humillimam Universitatis istius sub 17-ma Maii anni praeteriti 1753. puncto 2-do actorum eadem die celebratae congregationis submissam informationem inter reliqua complectentem: in possessione Marincze dominii Nustar haud aliam Graeci ritus non unitorum extare ecclesiam, quam quae per attacti loci incolas extrui caepta fuit, porro etiam 32 familias praefati Graeci ritus non uniti eandem possessionem incolerent, clementer committeretur, quatenus repetitis praedictae possessionis Marincze incolis Graecum ritum non unitum profitentibus quoad integraliter perficiendam memorati ritus sui templi structuram rationibus ex praeviis nulloum per amplius impedimentum ponatur. Cui quemadmodum in /446/ homagiali devotione parebitur ita in consequentiam ejusdem committitur domino processuali judici nobilium Ferdinando Bogdani, ut antelatam benignam Suae Majestatis resolutionem praefatae possessionis Marincze non uniti ritus incolis notitiae det.

940.

Nalog Franje, cara Svetog Rimskog Carstva, da se istraži da li se na prostoru županije nalaze bjegunci iz pukovnije Simbschen i, ako se nalaze, neka budu uhićeni i predani svojoj pukovniji

Tertio: Lectum porro est augustissimi Romanorum imperatoris qua coregentis die 19-na ejusdem mensis Novembris expeditum mandatum, cujus continentiis benigne committeretur. Quatenus pro ea, quam hucadusque in perquirendis profugis militibus Comitatus iste adhibuit, cura et diligentia in annexo specificatos quoque desertores phalangis Schimschenianae in gremio sui quam solerter investigari, ac si, et ubi compraehensi fuerint, eosdem antelatae phalangi suo modo resignari faciat, eatenusque de casu in casum demissam informationem submittat. In cujus effectum committitur domino processuali judici nobilium Mathiae Jankovics, ut in praeannexo specificatos

ejusdem phalangis desertores uti praefertur in locis processus sui commorantes sedulo investiget et repertos compraehendi curet, in primitus celebranda congregatione relationem facturus.

941.

Poziv Adama Battyanyja, banskog namjesnika, da županija pošalje svoje predstavnike na zasjedanje Sabora koje će se održati u Ludbregu, 27. studenog 1754. te obavijest o najavljenom posjetu kraljice 1756. Županija neće poslati predstavnike, jer je odbor spriječen održavanjem sudbenog stola

Quarto: Lectae sunt illustrissimi domini comitis Adami de Battyan locumtenentis Banalis ad generalem dominorum Statuum et Ordinum regnorum Dalmatiae, Croatiae et Sclavoniae in diem 2-dam affuturi mensis Januarii Zagrabiae praefixam congregationem, die 27-ma nunc praeteriti mensis Novembris Ludbregino exaratae literae invitatoriae, item aliae ejusdem sub 8-va currentis ibidem emanatae, queis continuanter insinuaret, Suam Majestatem benignum suum ad partes illas pro imminente vere destinatum, et in praeviis invitatoriis notificatum adventum in annum 1756. clementer distulisse. Cujusmodi dilationis consideratione, ac eo quoque in reflexionem sumpto, quod ad hodiernam diem praefixa Comitatus hujus Sedes judiciaria longius decensura sit, consequenter post eandem fienda deputatorum exmisso tarda fore praevideretur, antelatorum Regnorum dominis Statibus et /447/ Ordinibus rescribendum concludi, Comitatum hunc deputationem ex praeviis instituere nequivisse.

942.

Dopis uprave Tamiškog banata, u kojem navode kako nisu primili obavijest vezanu uz dodjelu sredstava u kraljevsku riznicu umjesto podložnika pravoslavnih manastira te stoga ne mogu ispuniti zahtjev županije

Quinto: Lectae sunt literae administrationis Banatus Themesiensis die 3-tia currentis Themesvarini exaratae, per exmissum Comitatus hujus ordinarium notarium allatae et praesentatae. Queis ad literas Universitatis ex ultimo celebratae congregatione ad dictam Administrationem datis, rescriberet eadem Administratio, quod siquidem intuitu exolutionis perscriptae summae in vicem subditorum monasterialium Graeci ritus non uniti in hocce Comitatu existentium contributionalis obtingentiae ad aerarium Regium assumptae et ad cameralem cassam Themesiensem modo praevio assignatae, nullam hactenus percepisset a sua instantia commissionem, quare eousque quoad exolutionem ejusdem summae desiderio Universitatis satisfacere nequire. Daturam nihilominus semet operam, ut percepta commissione specificata summa Petrovaradini aut Eszekini per Comitatum levari possit. Ut proinde id ipsum quantocius effective subsequi valeat, interpellandum erit Excelsum consilium regium locumtenentiale, quatenus extradandam superinde antelatae Administrationi commissionem suis viis adurgere dignaretur.

943.

Izvješće bilježnika o pregovorima s vojim zapovjednicima glede žirovanja i skupljanja drva u graničarskim šumama. Određeni su iznosi dnevnica za putovanja bilježnika u Temišvar i Osijek

Sexto: Praefato Comitatus hujus ordinario notario super eo quoque relationem suam exequente, qualiter idem interventa eatenus sui exmissione, respectu accomodationis et facilitationis ususfructus sylvarum confiniariarum contribuentibus hujus Comitatus admittendi imprimis in absentia actualis cum interimali generali commendante praefecto Essekiensi excellentissimo quippe dom. barone ab Helffreich eo vero nihil favorabilis resolovente, post reditum cum ipso actuali generali commendante excellentissimo scilicet dom. comite a Mercy tractanda tractare voluisset, et in conservationem plebis negotio in eodem projectanda projectasset. Nihilominus tamen idem quoque excellentissimus dom. actualis generalis commendans factis eatenus projectis et postulatis haud quaquam detulisset. Ex eo, quoniam exinde ruina et dispersio plebis aliaeque malae consequentiae praemetuerentur, fine ponendae eatenus medelae, aversionisque evenibilium malorum /448/ ipsamet Sua Majestas Caesareo-Regia in homagiali devotione interpellanda erit. Caeterum siquidem memoratus dominus ordinarius notarius in praeviis exmissionibus suis et inprimis quidem Themesvariensi respectu levationis supraattactae summae deputatus extra Comitatum 10 dies una cum duobus ad latus assignatis Comitatus militibus, quoad se a 4 flor., milites vero singulus a 15 den. diurnae calculando, efficientes 43 flor. insumpsisset, pro occasione item curruli 15 flor. exposuisset, in Eszekiensi vero intuitu sylvarum deputatione binis vicibus 5 dies cum uno ad latus milite impendisset, a totidem florenis et respective den. calculando, facientes 20 flor. 75 den., in toto denique 78 flor. 75 den. exportantes, proinde iidem 78 flor. 75 den. ex cassa domestica Comitatus eidem exolvendi et ad rationes inducendi determinantur.

Lectum et publicatum per Mich. Cseh, incl. Comitatus Syrmiensis juratum ordinarium notarium, manu propria.

Ilok, 4. ožujka 1755.
Mala županijska skupština

Anno 1755. die 4-ta Martii Illokini Comitatus Syrmiensi adjacente, sub praesidio perillustris et generosi dom. Stephani Jancso ejusdem Comitatus ordinarii vicecomitis, praesentibus a potiori dominis magistratualibus, magnifico item domino barone Francisco de Bernyakovics dominii Illok plenipotentiario et domino Gabriele Riczoffy dominii Vukovar provisore /449/ celebrata est particularis antelati Comitatus congregatio in qua acta et conclusa sunt sequentia:

944.

Nalog Marije Terezije da se vojni bjegunac Šimun Kolarović, na temelju molbe njegove supruge Marije Kolarović iz trgovišta Ilok, oslobodi vojne službe

Primo: Lectum est benignum sacratissimae Caesareo-Regiae Majestatis sub 16-ta Decembris anni nunc evoluti expeditum mandatum, cujus contextu erga demissam Mariae Kolarovics incolae hujus oppidi Illok altefatae Suae Majestati exhibitam instantiam, eadem Sua Majestas marito ejusdem Simoni Kollarovics in phalange alias Sclavonica militi, verum anno praeterito signa deserenti, ac in partibus Turcicis, quo se recepit, hucdum latitanti gratiam promeritae poenae, nec non dimissionem e servitio et obligamine militari erga deponendam pro conducendo in locum ejusdem tyrone statutam summam benigne concedere dignata est. Cujusmodi benigna Suae Majestatis resolutio supranominatae supplicanti fine ejusdem directionis notificata est.

945.

Nalog Marije Terezije da se smijeni zapovjednik bivše Trenkove pukovnije, pukovnik Simbschen, zbog neuspjeha povratka vojnih bjegunaca

Secundo: Lectum est aliud altememoratae Suae Majestatis sacratissimae die 10-ma recenter transacti mensis Februarii emanatum benignum mandatum, una cum annexa in merito haud effectuatae restitutionis militum de phalange olim Trenkiana profugorum per modernum dictae phalangis commendantem colonellum Schimschen Suae Majestati demisse facta repraesentatione. Ad quod in homagiali devotione rescribetur: expositos per praefatum dom. colonellum Schimschen casus non in gremio hujus, ast, quemadmodum ex ipsismet annexis clare appareret, Veröczensi et Posegano comitatibus evenisse. In reliquo autem humillima Universitatis istius obligatione secumferente, uti hactenus ita deinceps etiam non est defutura ejusmodi denunciandos repetitae phalangis et alios profugos milites perquirendos et resignandos procurare.

946.

Nalog Marije Terezije da se obustavi parnica protiv baruna Josipa Sandora iz Slavnice

Tertio: Lectum itidem est benignum ejusdem Suae Majestatis sacratissimae de dato 17-mae attacti mensis Februarii submissum mandatum, tenore cujus clementer perhiberetur: processum juris adversus magnificum dom. baronem Joesphum Sandor de Szlavnicza, actore fisco magistratuali Comitatus hujus, conformiter benigno mandato regio sub 17-ma Octobris anni ultimo praeteriti ad Universitatem hanc dato, atque in ultimo celebrata generali congregatione puncto 3-tio /450/ actorum inprothocollato institutum, exque Sede judiciaria sub 21-ma Decembris ejusdem anni transmissum Suam Majestatem benigne percepisse. Cujus intuitu supremam clementissimam suam resolutionem Regiam interea suspendere dignata, ultro benignissime committeret, quatenus eidem baroni supremo nomine regio, quo celerius adeoque non expectata generali aut particulari congregatione intimetur, ut idem instantanee se Viennam ad Augustam aulam regiam conferat, seseque medio Aulae cancellarii apud eandem Suam Majestatem insinuari curet. Ad quod humillime rescribetur: antelatae benignae regiae commissioni jam sub 27-ma ejusdem mensis Februarii uti relatio exmissi judicis nobilium innueret, humillime satisfactum esse.

947.

Nacrt uređenja vojarne u Osijeku za potrebe pukovnijskog stožera koju će zajedno graditi sve tri donjoslavonske županije

Quarto: Lectae sunt literae incl. comitatuum Veröczensis et Posegani, illius de 9-na, hujus de 23-tia Decembris anni postremo evoluti ad Universitatem hanc in merito mutuae consultationis, ratione erigendarum pro stabo legionario communibus horum trium comitatuum sumptibus Essekini cassarmarum exaratae. In quibus ad projectatum eatenus terminum diei 17-ma praeterlapsi mensis Februarii deputatus ex parte hujus Comitatus ordinarius notarius Essekinum comparens, et ibidem cum reliquis attactorum duorum comitatuum respectu ejusdem negotii deputatis ad eandem mutuam consultationem concurrens retulit, et exhibuit opus communi omnium deputatorum consensu et coalescentia elaboratum, in substantia consistens ex allegatis et ibidem fusius insertis rationibus et fundamentis statum contribuentis horum trium comitatuum plebis haud admittere posse, ut dictae cassarmae modalitate praevia erigantur, atque adeo Suam Majestatem in humillitate eatenus deprecandam esse. Caeterum in praefata functione impensorium 7 dierum diurna memorati /451/ deputati ordinarii notarii a 4 flor., militis vero ad latus habiti a 15 den., efficientem in toto 29 flor. 5 den. ex cassa domestica exolvendi et ad rationes inducendi determinantur.

948.

Zahtjev Antuna Mercyja, vrhovnog vojnog zapovjednika za Kraljevinu Slavoniju, da se županija pobrine za isplatu dnevnica i troškova zbog obdukcije tijela podložnika iz Cerića u Vinkovcima

Quinto: Lectae sunt literae excellentissimi dom. supremi rei tormentariae praefecti et generalis in Sclavonia commendantis comitis a Mercy die 4-ta repetiti mensis Februarii Eszekini datae. In quibus requireret Universitatem istam, quatenus diurna et expensas exmissorum pro incisione corporis certi subditi Czericsiensis in Vinkovcze loco militari demortui chyrurgorum militarium 52 flor. 20 crucig. efficientes exolvi curaret. Ad quas rescribetur, quod siquidem processus ille juris respectu ejusdem demortui hominis per Magistratum Comitatus istius celebratus fine revisionis erga benignum Regium mandatum Suae Majestatis submissus existeret, desuper porro suprema clemmentissima Caesareo-Regia resolutio adhucdum suspensa maneret, processus idem lataque magistratuali sententia in eo statu subsisteret, ut usque ad benignam idcirco emanatam Caesareo-Regiam resolutionem respectu eorum quoque, quae ipsi sententiae inclusa sunt, Comitatus a revisione praestolandum habeat. Ignoscere igitur velit tit. dominus generalis quod instantiae eorundem chyrurgorum per Comitatum deferri non possit.

949.

Obavijest uprave Tamiškog banata kako je primilo naredbu o uplati 1305 forinti i 86 denara županiji te obećava da će to učiniti do 17. veljače

Sexto: Lectae sunt literae Administrationis Banatus Temesiensis sub 17-ma proxime praeteriti mensis Januarii transmissae, in quibus notificat, jam se ab instantia sua commissionatam esse, ut specificatam summam flor. 1305, den. 86 pro effluxis duobus militaribus annis in vicem contributionis subditorum monasterialium Graeci ritus in gremio Comitatus hujus existentium, cedentem Universitati huic enumeret, polliceturque quod die 17-ma Februarii alias jam praeteriti medio exmittendi unius officialis ejusdem Administrationis dictam summam Petrovaradini deponere velit. Pro qua die exmissus Petrovaradinum dominus generalis cassae perceptor hujus Comitatus retulit se omnino totiesfatam summam erga datam a se quietantiam receptamque contraquietantiam rite percepisse et ad cassam comitatensem reposuisse.

/452./ 950.

Molba kraljici da se dopusti žirovanje i skupljanje drva u graničarskim šumama

Septimo: Quandoquidem fidedigne innotuisset Universitati, quod Sua Majestas sacratissima erga demissam Universitatis istius sub 19-na Decembris anni evoluti factam interpellationem, in maternam summendo considerationem plebis contribuentis hujus Comitatus conservationem clementissime indulserit, ut destituti undique lignis contribuentes hi ex sylvis confiniariis signanter quoad focalia gratis semet providere possint, non obstante attamen ejusmodi clementissima resolutione per supremam militaream praefecturam hujatem plebs ab hocce indultu arceretur, eaedem Sua Majestas rursus eatenus in humillitate interpellanda veniet.

951.

Zbog opasnosti od izbijanja seljačke bune, određuje se da se s podložnicima blago postupa u izvršenju njihovih obveza, a trgovcima se zabranjuje prodaja puščanog praha i olova

Octavo: Diversis docentibus relationibus, quod in nonnullis Sclavoniae partibus plebs rustica excusso obedientiae fraeno contra dominos suos terrestres insurgere et periculosos tumultos excire haud formidarit, tametsi haud speretur, quod ignis iste ad hunc quoque Comitatum semet sit extensurus, ex superabundanti attamen domini terrestres, hujusce Comitatus, eorundemque subalterni admonentur, ut cum subditis suis respectu obligationum ab ipsis provenientium leniter, adhibitoque omni modaretione procedant. Caeterum praeviis circumstantiis exigentibus id quoque statuitur, ne ullus quaestorum in gremio Comitatus, excepto solummodo oppidis Vukovar, Illok, Irregh et Ruma, ac in his etiam locis nonnisi singillatim unus, isque duntaxat erga paletas seu schaedas per constitutos in iisdem locis magistratiuales officiales extradandas et sibi per emere volentem exhibendas, ac apud se retinendas, sub poena confiscationis totius quantitatis pulveres pyrios, glandes item plumbeas et stratagemata ulli vendere audeat. Magistratuales porro officiales nemini praeterquam Comitatus militibus et locorum judicibus illis quidem pro propria, his vero pro vigiliarum pagensium necessitate comparationem praeviorum admittat, consequenter iis solum schaedas extradabunt.

/453/

952.

Naređuje se početak uređenja kuće plemićkog podsuca Josipa Belaja u Iloku pored županijskih tamnica radi održavanja sjednica Sudbenog stola

Nono: Quoniam in celebrationibus Sedium judiciariarum ob defectum domus comitatensis saepe saepius hucusque occurrisset difficultates, informaretur autem Universitas, quod domus domini vicejudicis nobilium Belay, non ita pridem penes carceres comitatenses aedificari caepta venalis foret, eaque pro celebrandis Sedibus judiciariis sufficientem praebeat commoditatem, annuente illustrissimo quoque dom. lib. barone supremo comite Comitatus hujus concluditur, ut aestimata praevie per magistros domus eadem ad florenos 120 in totidem florenis ex cassa domestica exolvatur et pariter ex eadem cassa fiendis impensis pro Sedriali domo accommodetur.

Lectum et publicatum per Mich. Cseh, incl. Comitatus Syrmiensis jutarum ordinarium notarium, manu propria.

Vukovar, 7. travnja 1755.
Velika županijska skupština uz potvrdu zaključaka Male županijske skupštine od 19. prosinca 1754. i 4. ožujka 1755.

Anno Domini 1755. die 7-ma et subsequentibus mensis Aprilis, in oppido Vukovar Comitatui Syrmiensi adjacente, sub praesidio illustrissimi dom. lib. baronis Marci Alexandri de Pejacsevics perpetui in Ruma et Veröcze, sacrae Caesareae, Regiaeque Majestatis consiliarii et attacti Comitatus supremi comitis, praesentibus cunctis magistratualibus officialibus, nec non spectabili dom. Paulo de Paszardy consiliario Caesareo-Regio cameralium per Syrmium et Sclavoniam administratore, magnifico dom. barone Francisco de Bernyakovics dominii Illok ac spectabili /454/ et generoso domino Jacobo Antonio Pöhr de Rossenthall dominii Vukovar plenipotentiariis, item perillustri et generosis dominis Paulo Nenadovics dominii metropolitani Neradin repraesentante, Daniele Szep dominii Vojka provisore et Augustino Reichhardt dominii Nustar subalterno, aliisque eo concurrentibus celebrata est generalis antelati Comitatus Syrmiensis congregatio, in qua relatis dupplicis ordinis particularium congregationum, unius de 19-na Decembris anni praeteriti, alterius de 4-ta recenter evoluti mensis Martii Illokini celebratarum actis prothocollo sua serie inserendis, tractata et conclusa sunt sequentia:

954.

Nalog Marije Terezije kojom se županiji nalaže da pazi nad izmjenama carine za vukovarsku mitnicu

Primo: Lectum est benignum sacratissimae caesareo-Regiae Majestatis de 23-tia Septembris anni proxime praeterlapsi emanatum mandatum, tenore cujus clementer innuitur, quatenus vectigalis pro telonio Vukovariensi in generali Comitatus hujus sub 27-ma Augusti ejusdem anni celebrata congregatione elaborati, eademque occasione altefatae

Suae Majestatis humillime submissi exactionem modalitate interventae et huicce benigno mandato annexae modificationis apud dominium terrestrale Vukovariense Universitas haecce ordinet, illiusque exactae observationi neve ullus eatenus excessus committetur, debite invigilet. Cujus intuitu siquidem informaretur Universitas, quod negotium reductionis seu modificationis ejusdem vectigalis erga repraesentationem dominii per dicasteria in quaestionem sumptum haberetur, speraretque dominium, quod vectigal per Universitatem hanc modo praevio projectatum, ex repraesentatis eatenus rationibus et fundamentis desideratum sortiturum sit effectum, ejusdem modificati vectigalis publicatio adhuc usque ad mensem unum ab hodierna die computatum /455/rejectatur. Nihilominus tamen citra publicationem etiam dominium praescriptae eidem normae quoad desumptionem desummendorum interea quoque semet accomodabit. Evoluto porro attacto uno mense et pro parte dominii eousque nihil favorabilis adveniente, memoratum modificatum vectigal per dominum processualem judicem nobilium suo modo publicabitur penes telonialem domum in tabella descriptum asservandum.

955.

Nalog Marije Terezije da se isprave županijski računi sukladno njezinim opaskama, za što je županija imenovala županijski odbor.

Secundo: Lectum et publicatum est altememoratae Suae Majestatis sacratissimae sub 21-ma mensis Januarii anni currentis clementer emanatum mandatum, una cum annexis ad replicas Comitatus istius intuitu difficultatum ex rationibus perceptoralibus annorum praeteritorum erutarum et huicce Comitatui transmissarum reflexionibus. Quarum continentiis in homagilai devotione satisfactura est Universitas. In reliquo autem quoad abrogationem salarii domini Tabulae assessoris Sigismundi Zaborszky cum acclusione ejusdem Universitati porrectae instantiae Sua Majestas demisse interpellabitur, quatenus clementer considerato ejusdem misero statu, grandiori aetate et complurium prolium abundantia, diuturnioribus denique tam in hoc, quam vicino comitatu Bacsiensi fideliter praestitis comitatensibus servitiis salarium illud deinceps quoque pendendum benigne resolvere dignaretur. Demum pro censuradnis proxime praeterlapsi militaris anni perceptoralibus Comitatus hujus rationibus quanti contributionalis et cassae domesticae deputantur domini ordinarius notarius, judex nobilium Jankovics et vicejudex nobilium Koczo, ex parte vero dominiorum magnificus dom. baro Franciscus Bernyakovics et spectabilis dom. de Rossenthall, termino concertando eandem censuram proximius assumpturi.

956.

Nalog Marije Terezije vezan uz dužnost županije pri utvrđivanju petrovaradinske tvrđave

Tertio: Lectum est ejusdem Suae Majestatis sacratissimae de dato 26-tae proxime praeterlapsi mensis Februarii intuitu praestandorum per Comitatum hunc pro fortificatione praesidii Petrovaradiensis manualium laboratorum numero et tempore per supremam armorum Caesareo-Regiorum in Sclavonia praefecturam notificando

expeditum /456/ benignum mandatum. Ad exigentiam cujus disponitur, ut dum per antelatam praefecturam eatenus insinuatio facta fuerit specificandi laboratores in illico celebranda particulari congregatione ad dicas dominiorum et possessionum repartiantur, et ad insinuandum terminum cum conducendo uno commissario curam ejusmodi laboratorum ibidem habituro, ad dictos fortificationis labores expediantur.

957.

Nalog Marije Terezije da županija osigura sve što bude potrebno poslaniku Osmanske porte, Halil - efendiji, koji je na putu prema Beču

Quarto: Lecta sunt bina ejusdem Suae Majestatis sacratissimae, unum de 6-ta, aliud de 17-ma recenter evoluti mensis Martii submissa mandata. Quorum continentiis clementer committeretur, qualiternam a Porta Ottomanica internuncius Halil Effendi nominatus ad Augustam Suae Majestatis sacratissimae aulam Viennensem ablegatus in ipso per Comitatum hunc ejusdem transitu quoad administranda eidem et hominibus ejusdem victualia, vecturas item et praejuncturas excipiendus veniat. Cujusmodi benignae Caesareo-Regiae dispositioni, occasione interventi eodem mense Martio per Comitatum hunc transitus ex asse satisfactam esse.

958.

Dozvola Marije Terezije da podložnici vlastelinstva Ruma smiju ići u žirovanje i skupljati drva u graničarskim šumama

Quinto: Lectum et publicatum est itidem benignum Suae Majestatis sacratissimae mandatum, sub 17-ma ejusdem mensis Martii expeditum, cujus et annexi tenore innueretur, qualiternam clementissime resolutum haberetur, ut supratitulatus illustrissimus dom. baro supremus comes, subditique ejusdem dominii Rumensis in sylvis a dicto domino ad Confinia applicatis, quoad lignationem et glandinationem, ad tenorem etiam et effectum benignarum donationalium regiarum praelibato illustrissimo dom. baroni reliqua inter super praenotatis quoque bonis elargitarum gratuitum cousum habere valeant, ac una clementer committeretur, quatenus idem illustrissimus dom. baro ad normam pro conservatione istiusmodi sylvarum tum hactenus jam statutam, cum et ulterius adhuc praescribendam tam sua ex parte, quam et per subditos suos observandam invietur. Cui in homagiali devotione satisfactum extitit. Porro antelatum benignum mandatum, una cum eidem /457/ annexo erga desiderium tit. domini baronis supremi comitis in forma transumptionalium sub authentico extradabitur.

959.

Nalog Marije Terezije da se istraži naplaćivanje mitnice na nuštarskom mostu preko kojeg se prevozi materijal za utvrđivanje petrovaradinske tvrđave, što je županija i učinila te zabranila daljnju naplatu mitnice

Sexto: Lectum ultro extitit benignum Suae Majestatis sacratissimae die 26-ta attacti mensis Martii transmissum mandatum, continens: Per Directionem fortificatoriam Caesareo-Regiam via Consilii aulae bellici Suae Majestati repraesentatum extitisse, quod in ponte Nustariensi etiam a lignis, quae pro fortificatione Petrovaradiensi illac transvehuntur, telonii persolutio per dominium praetendatur, atque hinc benigne committeretur, quatenus super eo, quidnam in praenotato rei merito subsit? Universitas id ipsum genuine investiget, porro ejusdem telonii exactionem velut peculiari benigno privilegio Regio haud stabilitam et approbatam illico sistat, praelibatumque terrestrale dominium eatenus districtim cohibeat, ac una quid quid huc adusque praevia ratione desumptum fuisse legitime comprobari poterit, illis, a quibus ejusmodi pensum exactum fuit, denuo restitui faciat, ac de his cunctis qualiter effectuatis Suam Majestatem demisse informet. Constitutus proinde desuper dominalis officialis retulit a praeattactis lignis telonii persolutionem haud praetensam, verum duntaxat eam cautelam interpositam fuisse, ut in casu, ubi per dicasteria persolutio telonii a mentionatis lignis per arendatorem Ruska velut particulare emolumentum exinde sentientem fienda justa adinveniretur, idem citra formandas ulteriores quaestiones telonium dependat. In reliquo ad tenores antelati benigni mandati praefatum terrestrale dominium medio constituti hicce officialis dominalis strictim inhibetur, ne usque consecutionem super dicto ponte benigni telonialis privilegii ullam telonii exactionem faciat. Pariter dum et qui respectu restitutionis hactenus factarum telonialium desumptionum semet insinuaverint, Universitas in eo agenda aget. Quae omnia Suae Majestati eo quoque declarato, quod in ponte illo tempore etiam cameralis, quin immo Gossaiani quoque possessorii telonium desummebatur, modernoque /458/ possessori illud ipsum telonium occasione venditionis dominii per cameram uti idem officialis retulisset, in 3000 flor. capitali summa incalculatum sit, in humilitate fine demandatae informationis repraesentabuntur.

960.

Nalog Marije Terezije da svežanj spisa, oružje i ostala roba koja se nalazila kod trojice osmanskih podložnika koje je podsudac Pelsöczy, nakon izlaska iz karantene, zadržao, bude predano karanteni u Mitrovici, zbog straha da ti predmeti nisu zaraženi.

Septimo: Lectum est pariter altememoratae sacratissimae Caesareo-Regiae Majestatis benignum de 31-ma repetiti mensis Martii emanatum mandatum, in quo clementer demandaretur, quatenus certum literarum fasciculum, arma item, aliasque res et merces, quae penes certos tres Turcicos subditos post intentatam contumaciae per eosdem transgressionem per dominum vicejudicem nobilium Pelsöczy in gremio Comitatus detentos, repertae extiterunt, eademque antelatus dominus vicejudex nobilium ad domum suam recepit, indilate ad Mitroviczensem contumaciae stationem Universistas consignari faciat. Non absimiliter attactum vicejudicem nobilium, quoniam manipulationi praeattactarum rerum et mercium semet immiscuerit, easdemque ultro detinuerit, ob infectionis suscpicionem ad explendam contumaciam, una cum illis

omnibus qui cum iisdem rebus et mercibus manipulationem habuerunt, illico adstringat. Demum in iis, quae rem sanitatis quoquo modo concernit, conformiter desiderio Eszekini ordinatae sanitatis commissionis operetur, insinuationibus et requisitionibus illius prompte deferat, atque sic mutuam cum eadem fovendo cointelligentiam publicam salutaem curet, hujusque conservationi omnimode intendat. Cujusmodi benigno mandato quoad attactarum rerum et mercium, uti et domini vicejudicis nobilium, aliorumque qui res illas et merces contrectarunt, ad contumaciam Mitroviczensem transmisionem jam ante perceptionem hujusque benigni mandatio satisfactum extitit. Reliqua quoque superius inserta pro omni casu Universitas executura. Quod ipsum Suae Maejstati sacratissimae humillime perscribetur.

961.

Nalog Ugarskog namjesničkog vijeća da županijski službenici ubuduće veću pažnju posvećuju izdavanju namira za vojne troškove

Octavo: Lectum et publicatum est Excelsi consilii regii locumtenentialis de 9-na ultimi praeteriti mensis /459/ Januarii expeditum intimatum innuens eidem Excelso consilio relatum haberi, quod ob defectus officialium comitatensium, captiositatem item, vel plane subscribentium carentium complures occasione ultimo praeteriti semestralis computus transennales quietantiae rejectae, taliterque Comitatus accolae praestitorum suorum debita compensatione privati habeantur, atque hince intimari, ut Comitatus officiales, vi etiam incumbentis sui muneris in debitam et tempestivam transennalium quietantiarum collectionem modis omnibus intendant. Ut porro captiositates in extradatione quietantiarum et illinc emergentia damna praecaveantur, expediens fore, ut in singulo loco homines scripturae gnari constituerentur. Ad quae rescribendum concluditur: Universitatem hanc existimare, quod expositio hujusce intimati quoad quietantiarum defectum Comitatum huncce haud concerneret, siquidem in allegato computu semetrali nulla rejecta fuissent, respectu porro constituendorum in pagis notariorum ea occurreret difficultas, quod ejusmodi literatos homines his in partibus reperire perarduum foret. Adhibitura est nihilominus Universitas operam, ut id ipsum successive hic quoque induci valeat.

962.

Nalog Ugarskog namjesničkog vijeća o obvezi županije da ugosti osmanskog poslanika Halil efendiju tijekom njegovog prolaska preko Srijemske županije

Nono: Lecta sunt bina ejusdem Excelsi consilii, unum de 6-ta, aliud de 19-na totiesfati mensis Martii submissa intimata, conformitate superius puncto 4-to inprothocollatorum benignorum mandatorum Regiorum intertentionem et promotionem ibidem inserti internuncii Turcici praescribentia, quibus, uti supra attactum haberetur, in omnibus satisfactum est. Caeterum quoniam tam in benigno eodem puncto 4-to mentionato mandato Regio, quam et hocce sub 19-no expedito intimato sola ligna et faenum a fienda

bonificatione eximerentur, consequenter praestitae in promotionem ejusdem internuncii praejuncturae bonificationem ingredi deberent, eae vero per commissarium eundem internuntium comitantem haud bonificatae forent, proinde ejusmodi bonificationem domini deputati occasione computus commissariatici proxime celebrandi adurgebunt in casun porro minus subsequendae ibidem bonificationis, eatenus Excelsum consilium regium interpellabitur.

963.

Nalog Ugarskog namjesničkog vijeća da se što prije riješe zaostaci u naplati kontribucije

Decimo: Lectum est rursus ejusdem Excelsi consilii regii intimatum sub 10-ma memorati mensis Martii /460/ transmissum incassationem et ad cassam bellicam importationem quanti contributionalis praeteritorum mensium anni currentis adurgens. Cui circa finem nunc praeteriti mensis Martii per effectivam 5000 flor. cassae bellicae enumerationem Comitatus iste satisfecit.

964.

Zahtjev generala Antuna Mercyja da se privedu i osude pred županijskim sudbenim stolom krivci za ubojstvo čovjeka u selu Jankovci koje pripada vlastelinstvu Vukovar

Undecimo: Lectae sunt literae excellentissimi domini supremi rei tormentariae et armorum Caesareo-Regiorum in Sclavonia praefecti comitis a Mercy sub 4-ta currentis exaratae literae de casu homicidii in pago Jankovcze dominii Vukovar die 25-ta Martii recenter effluxi per ejusdem pagi homines in certo militari homine Szlakovczensi perpetrati, punitionem eorundem hominum efflagitantis. Ad quas rescribendum concluditur: Non intermissurum Comitatum reperiendos reos in praefigenda proxime Sedria Comitatus pro demerito punire. In cujus effectum congruum inveniri, ut fine majoris enucleationis ejusdem casus mixta inquirendorum inquisitio instituatur. Proinde requirendus erit idem excellentissimus dom. generalis commendans, ut fine eo unum alterumve e dominis officialibus confiniariis authorisare et ad faciem loci perpetrati delicti una cum testibus confiniariis pro instituando iisdem per dominum processualem judicem nobilium Bogdani termino exmittere vellet.

965.

Proglašenje ugovora između baruna Josipa Sandora i njegovih podložnika na vlastelinstvu Nuštar

Duodecimo: Lecta est certa copia contractus seu conventionis intra magnificum dom. baronem Josephum Sandor dominii Nustar dominum terrestrem et ejusdem dominii subditos sub 17-ma Decembris anni nunc evoluti initae. Ad cujusmodi contractus complura puncta, uti coram Universitate iidem subditi revelassent, eorum ob formidinem infligendarum poenarum accedentes, siquidem certissime praeviderint,

quod eaedem citra enervationem et dissipationem sui observare nequirent, supplicuerunt coram Universitate pro eorundem partim modificatione, partim vero integrali sublatione. Erga cujusmodi eorundem instantiam, vi muneris etiam magistratualis omnimodam plebis contribuentis conservationem /461/ secumferentis nonnulla eidem contractui inserta puncta velut valde gravia penitus sublata, nonnulla vero modificata, alia denique tanquam legitima in suo esse relicta extiterunt. Uti ea omnia antelato contractui ad acta praesentia reposito marginaliter inscripta habentur. Authoritate proinde magistratuali dicto dominio terrestrali hisce imponitur, ut usque futuram Suae Majestatis respectu subditalium dominis terrestribus obligationum emanaturam resolutionem vel urbariorum legalem elaborationem ea cuncta, quae modo praevio per Universitatem stabilita sunt, observet. Nec absimiluter:

966.

Odluka županije da županijski panduri u slučajevima provođenja ovrhe kao naplate zaostalog poreza trebaju postupati u skladu s vojnim pravilnikom, koji je propisivao što je vojniku od jela i pića pripadalo

Decimo tertio: Innotescente Universitati, quod pandurones dominiorum ad executionem respectu comportationis quanti terrestralis exmissi praeter victum et potum titulo executionis adhuc unum marianum seu 17 crucigeros cum plebis praegravio sibi desummere assolerent, statutum est, ut cuncta Comitatui huic ingremiata dominia exmittendos per se pro ejusmodi executione pandurones suos ita regulent, ut illi normae regulamentaliter per Suam Majestatem respectu executorum benigne praescriptae semet exacte conforment. Prima scilicet septimana non plus quam duas libras panis, unam libram carnis et 3 crucig. dietim, secunda vero hebdomada praeter specificata adhuc unam mediam vini et rursus 3 crucig. desummere audeant, excedentes ad refusionem adactura.

967.

Propisuju se mjere zbog seljačke bune na prostoru Virovitičke i Požeške županije

Decimo quarto: Illustrissimo dom. lib. barone et supremo comite hujusce Comitatus ultro proponente, notum esse Universitati qualiter vicinorum comitatuum Posegani et Veröczensis contribuens plebs tumultuare caeperit, cum itaque metuendum sit, ne ex eadem vicinia ignis ille ad gremium quoque Comitatus istius perserpat, et quietum hucdum gremialem subditum ad parem tumultum excitet, efficaciter proinde adhortatus idem illustrissimus dom. baro supremus comes Universitatem, quatenus junctis studiis in medium consuleret, qua modificatione malum hoc a limine arceri, quiesque domestica sarta et integra conservari quiret. Quo in merito pro et contra ultro disceptato, reflexe ad acta postremo celebratae particularis congregationis tandem in eo coalitum est et statutum, ut usque ulteriorem aut /462/ Suae Majestatis dispositionem, aut legalem urbariorum elaborationem cuncta dominia quam lenissime cum subditis suis agant, consequenter a noviter introducendis

oeconomiis signanter araturis, extirpaturis et aedificiorum erectionibus medio subditorum gratis perficiendis ad interim abstineant, factoque tali occasionem omnem exertitantibus sese associandi, aut suapte etiam in tumultum prorumpendi praecludant. Caeterum in casum eum, ubi ex attactis comitatibus ejusmodi tumultuantes in gremio hujus Comitatus prorumperent et hanc quoque plebem pervertere machinarentur, statuitur, ut dominia illico pandurones et alios fideles armatos homines suos locumtenenti et militibus commitatensibus modernis et si e re fuerit, adhuc n-ro 24 conducendis adjungant, cum antelato comitatensi locumtenente et militibus strenue in eo operaturos, quo ejusmodi tumultuantium coriphaeos intercipere et ad carceres magistratuales deduci curare, alios e gremio removere possint, denique in cunctis dispositionibus domini ordinarii vicecomitis eatenus fiendis exacte parebunt, locumtenens comitatensis in locis ubi morabitur intertentionem gratis, milites vero comitatenses dietim ex cassa Comitatus domestica 5 crucig. habituri. Porro Suae quoque sacratissimae Majestati demisse repraesentabitur, respectu arcendorum in gremio Comitatus hujus tumultuum plebis salutares equidem, uti modo praevio deductum haberetur, dispositiones institutas esse. Cum attamen contingere possit, ut vires Comitatus ad id insufficientes sint futurae, interpellanda erit eadem Sua Majestas, quatenus clementissime resolvere et excellentissimo dom. generali commendanti praefecto comiti a Mercy demandare dignaretur, ut in casum irruptionis ejusmodi malevolorum hominum erga requisitionem Comitatus hujus idem dominus generalis assistentiam militarem, super qua caeteroquin jam hactenus pro praefato necessitatis casu idem dominus generalis commendans per praetitulatum illustrissimum dom. baronem supremum comitem requisitus illam ultro denegavit, suppeditare velit.

/463/ 968.

Predstavka triju donjoslavonskih županija kraljici glede opterećenja kontribuenata zbog uređenja vojarne u Osijeku

Decimo quinto: Lecta sunt acta dominorum deputatorum per hos tres incl. comitatus ad exigentiam benigni mandati Regii exmissorum et Eszekini concurrentium in ultimo celebrata particularis congregatione per deputatum ordinarium notarium relata, meritum ratione erigendi ibidem fixi stabalis quarterii ad invicem concertatum, in se complectentia. Cum proinde reflexiones ex parte Comitatus hujus operi praeattacto insertae palam innuerent, ad subeundum hocce novum opus insufficientem esse, ideo cum transmissione praemissorum actorum Sua sacra Regia Majestas humillime interpellanda decernitur, quo contribuentem plebem sub onere publico alioquin fatiscentem, ab hoc insupportabili praegravio clementer immunem relinquere dignetur.

969.

Očitovanje sudaca posjeda koji pripadaju vlastelinstvu Ruma: Putinci, Ruma, Buđanovci, Dobrinci, Petrovci, Saborište i Inđija kako nemaju nikakvih prigovora prema postupcima službenicima vlastelinstva Ruma

Decimo sexto: Iudices possessionum Ruma, Putincze, Bugyanovcze, Dobrincze, Petrovcze, Szaboriste et Indie dominio Ruma ad supratit. illustrissimum dom. baronem

et supremum comitem spectanti, ingremiatarum, in figuram consensus nostri accersiti, absenteque illustrissimo dom. supremo comite interrogati, num sive contra directum dominium terrestrale, sive vero officiales, vel servientes, aut vero respectu datiarum dominalium querimonias quaspiam et aggravia habeant? ut eam, seposito omni timore, fine ferendae medulae Universitati exponerent. Qui concordi voce tam suo, quam et absentium et hos praesentes plenipotentiantium nominibus retulerunt, sese neque contra dominium, neque officiales, vel servitores ullam habere querimoniam, sed neque respectu datiarum semet quodpiam sentire praegravium, adeoque iisdem se ultro contentos declararunt. Super qua praevio modo facta subditorum declaratione, altetitulato illustrissimo dom. supremo comiti et domino terrestri testimoniales extradandae decernuntur.

970.

Izvješće o istrazi Ferdinanda Bogdanija i Mirka Koczo na vlastelinstvu Nuštar glede Matije Popovića, koji je podložnike istog vlastelinstva poticao na bunu

Decimo septimo: Relata et perlecta est certa inquisitio per dominos ordin. Bogdani et vicejudicem nobilium Koczo in dominio Nustar respectu cujusdam impostoris et instigantis subditorum ejusdem dominii Mathiae Popovics nominati incolae superioris oppidi Eszekiensis die 21-ma recenter praeteriti mensis Martii peracta, ex qua, et dicti /464/ Popovics coram Universitate personaliter in vinculis constituti fassione apparente eo: quod praefatus Popovics facto domini comitis a Goseau regiminis Sclavonici equitum magistri et excellentissimi dom. generalis commendantis Eszekiensis adjutantii ad eandem instigationem semet immisisset, perpensa proinde hujus rei gravitate et illegalitate cum transmissione ejusdem inquisitionis Sua Majestas demisse interpellabitur, quatenus oportunum superinde remedium clementissime ponere dignaretur.

971.

Pohrana spisa Matije Jankovića, redovnog plemićkog suca, u županijski arhiv

Decimo octavo: Dominus ordinarius judex nobilium Mathias Jankovics acta officii sui de anno proxime praeterito 1754. Universitati exhibuit, quae ad archivum Comitatus de more reponentur.

Lectum et publicatum per Mich. Cseh, incl. Comitatus Syrmiensis juratum ordinarium notarium, manu propria.

Vukovar, 28. kolovoza 1755.
Mala županijska skupština

Anno Domini 1755. die 28-va Augusti Vukovarini Comitatui Syrmiensi adjacente, sub praesidio perillustris ac generosi dom. Stephani Jancso ordin. vicecimitis, praesentibus apotiori dominis magistratualibus, celebrata est particularis ejusdem Comitatus congregatio, in qua acta sunt sequentia:

/465/ 974./1/

Obavijest Marije Terezije u kojoj izražava svoje zadovoljstvo što se puk Srijemske županije nije pridružio seljačkoj buni na prostoru Virovitičke županije te se pouzdaje da će puk i ubuduće biti miran, a županiju potiče da bdije nad javnim redom

Primo: Lectum est benignum sacratissimae Caesareo-Regiae Majestatis de die 16-ta ultimo praeteriti mensis Aprilis emanatum mandatum, cujus tenore clementer innueretur: altefatam Suam Majestatem sacratissimam benignam exinde concepisse satisfactionem, quod contribuens hujus Comitatus plebs tumultui illi per quorundam dominiorum comitatui Veröczensi ingremiatorum incolas hac praeterita hyeme concitato, semet haud immiscuerit, ac una clementer notificaretur, quod per ordinatam, proximiusque adventuram ad partes has commissionem Caesareo-Regiam cuncta per contribuentes harum partium incolas hactenus nefors perpessa indebita praegravia disquirentur, conveniensque eatenus remedium ponetur. De quo proinde iidem incolae interea etiam affidentur, utve illucusque semet ulterius pacifice contineant, efficaciter adhortentur, Comitatus denique deinceps etiam conservandae in gremio sui tranquilitati publicae sedulo invigilet. Cujusmodi benignae Regiae dispositioni jam hactenus humillime satisfactum exstitit, ac ultro satisfiet.

975.

Nalog Marije Terezije da županija pomogne povjerenstvu u Virovitici, budući da njihovim dosadašnjim radom kraljica nije zadovoljna zbog sporosti rada županijskog osoblja i ostalih nedostataka koji usporavaju rad povjerenstva

Secundo: Lectum aeque est altefatae Suae Majestatis sacratissimae benignum mandatum sub die 10-ma Junii expeditum, continens: Suam Majestatem ex humillima commissionis Suae Regiae Veröcze considentis relatione displicenter percepisse: eandem in progressu operationum suarum ob non accuratam magistratualium comitatus personarum manipulationem, atque ex hinc enatos varios defectus nimium retardari, quare clementer mandaretur, ut ad avertendam omnem remoram, facilitandamque operationum ejusdem commissionis progressum eidem commissioni Comitatus assistat, ordinationibusque illius debitam paritionem praebeat. Cujusmodi benigni mandati tenoribus Comitatum huncce haud concernentibus (siquidem ejusmodi casus haud occurrissent) siquae in reliquo ab eadem excelsae commissione Comitatui huic committentur, iisdem ex asse satisfiet.

/466/ 976.

Nalog Marije Terezije da joj se podastre izvješće o stanovitom Demetriju Popoviću iz trgovišta Vukovar, o tome da li je bio podanik Osmanskog Carstva. Nadalje, potrebno je njegovu imovinu, koju je već preuzelo vukovarsko vlastelinstvo, sačuvati, a za što se zadužuje županija

Tertio: Lectum est itidem benignum Suae Majestatis sacratissimae sub 14-ta currentis transmissum mandatum, contextu cujus clementer mandaretur, quatenus Comitatus iste Suae Maejstati genuinam siperinde informationem humillime submittat, an certus Demetrius Popovics in oppido Vukovar non ita pridem improlis decedens hujus, vel vero Portae Ottomanicae ditionis subditus praeestiterit. Porro ut interea remansa ejusdem substantia, quam dominium terrestrale Vukovariense appraehendisse relatum est, illaesa et integra conservetur, debita per Comitatum provisio instituatur. Cujusmodi benigno mandato cum dominio terrestri Vukovariensi communicato, informationeque eatenus per illud subministrata existente, eadem Suae Majestati demisse repraesentanda erit.

977.

Zahtjev kraljevskog povjerenstva u Virovitici da im se dostavi obavijest o načinu na koji je udovoljeno kraljičinoj naredbi navedenoj u 1. točci ove sjednice te da im se izlože sve moguće žalbe stanovnika protiv službenika županije

Quarto: Lectum est praefatae Excelsae commissionis Caesareo-Regiae Veröcze considentis sub 17-ma Julii expeditum decretum, in quo postulatur danda informatio: an et qualiter benigno mandato Regio sub 16-ta Aprilis emanato, supra puncto 1-mo inprothocollato, per Comitatum hunc satisfactum sit? Item si quae contra ipsas magistratuales etiam personas per incolas quaerelae positae essent, eae quoque idem excelsae commissioni exhibeantur. Ad cujus 1-mum membrum rescribendum erit, omnino tenoribus ejusdem benigni mandati per interventam illico publicationem ex asse satisfactum haberi, quoad vero querelas contra magistratuales personas hactenus nihil innotuisse.

978.

Zahtjev kraljevskog povjerenstva u Virovitici da im se dostavi obavijest o preseljenju podložnika sela Jelenci. Županija je izvijestila da je to učinjeno zakonito, kako je već prije pokazalo Graškalovićevo povjerenstvo

Quinto: Lectum est pariter ejusdem excelsae commissionis aliud sub 18-va delabentis emanatum decretum de translocatione subditorum pagi Jelencze ad dominium Rumense spectantem, qui eatenus coram eadem commissione querulati sunt, informationem exposcens. Ad quod rescribendum erit transcolationem illam legaliter et opportune factam esse, jam hactenus per excelsam commissionem Grasalkovicsianam, immo coram Augusta quoque aula superatum esse, docentibus id ipsum eatenus interventis eidem quoque commissioni submittendis actis.

979.

Izvješće Ferdinanda Bogdanija, redovnog podžupana, i Matije Jankovića, plemićkog suca, o provedenoj istrazi glede novoselskog prijelaza i prava ubiranja prihoda između vukovarskog vlastelinstva i vlastelinstva Palffy slijedom kraljičine naredbe i zaključka županijske skupštine

Sexto: Lecta est relatio dominorum ordin. vicecomitis, ordinar. item judicum nobilium Ferdinandi Bogdani et Matthiae Jankovis /467/ super investigatione nauli trajectus Novoszeliensis, vigore benigni Suae Majestatis sacratissimae sub die 18-va mensis Novembris anni superioris 1754. ad Comitatum istum emanati, ac in particulari ejusdem Comitatus ad diem 19-mam Decembris anni praeattacti Illokini celebrata congregatione sub puncto 1-mo improthocollati mandati in concursu ex parte quoque incl. comitatus Bacsiensis deputatorum, mandatariorumque tam videlicet ex parte dominii Palfiani, quam et Vukovariensis, die 1-ma ultimo praeteriti mensis Maii in facie loci Novoszello assumpta, in substantia continens: Justum censeri, ut privilegium super medietate proventuum trajectualium attacti nauli, qui caeteroquin actualiter pro parte aerarii Regii per dominium Vukovar desumerentur tam ratione conservationis pontium ex parte Bacsiensi, quam et juris litoris et dimidietatis Danubii ad praefatum dominum comitem Palfy ibidem jure perpetuo spectantis, eidem domino comiti conferatur. Quae dominorum deputatorum relatio et opinio ad mentem praeallegati benigni mandati Suae Majestati in humilitate submittetur.

980.

Obavijest bana Karla Batthyanyja da je kraljica odobrila Crnogorcima, koji žive u Albaniji, put kroz Kraljevinu Slavoniju na putu prema Rusiji

Septimo: Lectae sunt literae excellentissimi et illustrissimi dom. comitis Caroli de Battyan Regnorum horum Bani etc. tit. de dato Heszendorff 27-ma Maii anni delabentis ad Comitatum hunc exaratae, praescribentes: qualiternam certi Montis Nigri seu Czernagorae in Albania situati incolae, ex benigno Suae Majestatis indultu, per Regnum hoc Sclavoniae versus Russiam transituri, dum Comitatum huncce attingerint, excipi et usque aliam vicinam jurisdictionem promoveri debeant. Cujusmodi Provincia defertur domino vicejudici nobilium Pelöczy, committiturque, ut reflexiones antelatis suae excellentiae Banalis literis eidem in copia extradatis, insertas accurate observet, relationem desuper facturus.

981.

Pismo Adama Batthyanyja, banskog namjesnika, s prijepisom naredbi Marije Terezije kojim se nalaže budnost županije kako ne bi ruski vojni službenici, koji su nekoć služili kao graničari, preselili u Rusiju s još nekima, mimo članova svoje obitelji

Octavo: Lectae sunt literae illustrissimi dom. comitis Adami de Batthyan locumtenentis Banalis, Zagrabiae 11-a Aprilis currentis anni emanatae, una cum copiis binorum Suae Majestatis benignorum mandatorum, quorum continentiis: clementer injungitur, quatenus Comitatus quoque iste sedulam adhibeat vigilantiam, ne officiales militares /468/ Russici, olim confiniarii hujates, abhinc ultro in Russiam transmigrantes et interdum hucce reditum suscipientes, praeter familias suas uxores quippe et proles, alios quospiam seducant et secum abstrahant. Cui non intermittet Comitatus iste morem gerere.

982.

Pismo Adama Batthyanyja, banskog namjesnika, s prijepisom naredbe Marije Terezije kojom se nalaže provedba novačenja koja je bila povjerena tribunu Simbschenu, za slavonske bataljune

Nono: Lectae sunt ejusdem illustrissimi dom. comitis Banalis locumtenentis die 7-ma nunc effluxi mensis Julii Zagrabiae datae literae, cum iisdem advoluto copialiter benigno mandato Regio, injungente, quatenus in hoc quoque Comitatu disponatur, ut cohortis Sclavonicae, tribuno a Schimschen concreditae tyronum rursus assumenda conscriptio, ubi congruum videbitur, non modo tolleretur, verum etiam ad eam promovendam omnis assitentia et auxilium praebeatur. Tenoribus cujus per effectivam locorum pro collectatione aptorum dictis conscriptoribus jam hactenus interventam assignationem satisfactum exstitit.

983.

Pismo Adama Batthyanyja, banskog namjesnika, s prijepisom naredbe Marije Terezije o odluci titule nadvojvoda i nadvojvotkinja, koje se ubuduće treba oslovljavati titulom "prejasni"

Decimo: Lectae sunt ejusdem illustrissimi dom. comitis Banalis locumtenentis sub 13-tia attacti mensis Julii pariter Zagrabiae transmissae literae et eisdem annexum copialiter benignum die 24-ta Aprilis ultimo praeteriti emanatum mandatum, continens Suam Majestatem sacratissimam cum plenariae Augustae imperatoris et conjugis sui cointelligentia, diversis iisque meritoriis rationum momentis permotam, archi-duces suos et archi-ducissas, velut natos Hungariae et Bohemiae regios principes et principissas, ipsas cum primis regias honorificentias concernente caeremoniali cohaerente titulo **Regiae celsitudinis,** loco, **serenitatis,** cum praedicato **serenissime** ea quidem ratione imposterum honorandos benigne resolvisse, ut praedenotata titulatura non solum in verbali nuncupatione, verum etiam in quibusvis expeditionibus, ea tamen cum distinctione observetur, ut in literalibus dicaturis primogenito praedicatum: **serenissime Hungariae et Bohemiae regie coronae princeps archi-dux Austriae.** Reliquis vero qui hunc genitura sequuntur, titulus: **serenissime Hungariae et Bohemiae regie haereditarie princeps archi-dux Austriae.** Prout et archi-ducissis: **serenissima Hungariae et Bohemiae regia haereditaria principissa, archi-ducissa Austriae** tribuatur. Quod ipsum fine observationis clementer elargitum, in Comitatu isto in homagiali devotione observabitur.

/469/ 984.

Pismo Adama Batthyanyja, banskog namjesnika, s prijepisom naredbe Marije Terezije kojom se nalaže hvatanje bjegunaca iz Kranjske koji su pobjegli u Hrvatsku

Undecimo: Lectae sunt totiesfati illustrissimi dom. comitis Banalis locumtenentis die 17-ma currentis mensis Augusti exaratae cum advoluto eisdem benigno Suae

Majestatis copiali die 5-ta aeque currentis mensis emanato mandato certorum subditorum Sitteczensium ducatus Carnioliae in certa causa criminali complicum et juxta commune arbitrium versus limites Regni Croatiae semet fuga salvantium, annexa quoque eorundem personarum descriptione, investigationem, compraehensionem, atque sub bona custodia asservationem, deque illorum compraehensione demum submittendam informationem praecipiente. Committitur eapropter dominis ordin. et vicejudicibus nobilium quatenus acceptis ad se praeattactis personarum descriptionibus in processibus suis super investigandis et compraehendendis iisdem malefactoribus omnem solicitam adhibeant curam, relationem tandem eatenus facturi.

985.

Molba kraljici da dopusti besplatnu sječu drva u graničarskim šumama za potrebe obnove vojarni u Irigu, budući da im to nije dopustio grof Antun Mercy, osječki zapovjednik

Duodecimo: Referente domino ordin. vicecomite, quod idem excellentissimum dom. generalem commendanten Eszekiensem comitem a Mercy fine admittendae in sylvis confiniariis lignorum aedificalium ad reparationem cassarmarum Irreghiensium necessariorum, gratuitae sectionis his praeteritis diebus requisivisset, idem vero dominus generalis id ipsum haud admisisset, exorabitur ipsamet Sua Majestas sacratissima pro eorundem lignorum gratuitae sectionis admissione.

Lectum et publicatum per Mich. Cseh, incl. Comitatus Syrmiensis juratum ordinarium notarium, manu propria.

Ilok, 10. listopada 1755.
Mala županijska skupština

Anno Domini 1755. die 10-ma Octobris Illokini Comitatui Syrmiensi adjacente, sub praesidio perillustris et generosi domini Stephani Jancso ord. vicecomitis, praesentibus cunctis magistratualibus dom. officialibus, celebrata est particularis antelati Comitatus congregatio, in qua acta sunt sequentia:

/470/ 986.

Nalog Marije Terezije kojom se županiji nalaže dostava obavijesti o troškovima pretprega za potrebe prolaska baruna Pencklera, poslanika pri Porti, na njegovom putovanju u Beč. Naloženo je Stjepanu Pelsöczyju, plemićkom podsucu, da prikupi obavijesti o troškovima pretprega u pojedinim postajama na prostoru županije

Primo: Lectum est benignum sacratissimae Caesareo-Regiae Majestatis sub die 12-ma evoluti mensis Septembris ad Comitatum hunc emanatum mandatum, cujus benigno contextu clementer committeretur, quatenus magnifico domino baroni a Penckler, hucusque ad Portam Ottomanicam existenti Caesareo-Regio internuntio proxime Viennam reversuro, de consueto more sub ipso itinere praejuncturae (quibus

indiget) in gremio Comitatus hujus erga regulamentalem ab eo praestandam solutionem subministrentur, ac quo iter suum absque ullo impedimento prosequi possit, suis locis per Comitatum disponatur. Quem in finem committitur domino Stephano Pelschöczy vicejudici nobilium, ut idem capta in adventu Zemlinum a praefato domino barone de necessistate praejuncturarum informatione, fine promotionis ejusdem in solitis stationibus, in dominiis quidem Vojkensi et Rumensi ipsemet dispositiones faciat, quatenus autem in reliquis etiam usque Eszekinum stationibus reliqui domini ordin. ac vicejudices nobilium, pares instituere possint dispositiones, iisdem necessariam suppeditabit informationem.

987.

Nalog Marije Terezije kojim se županiji nalaže da se pobrine za prolazak poslanika Porte u Beču, koji se, po završetku svojeg poslanstva, vraća u Osmansko Carstvo

Secundo: Lectum est aliud altefatae Suae Majestatis sacratissimae die 15-ta ejusdem mensis Septembris expeditum benignum mandatum clementer praescribens, qualiternam internuncius Turcicus Halil Effendi nominatus, praeterito vere Viennam ascendens, legationeque sua jam absoluta proxime denuo abinde una cum sua commitiva reversurus et usque Zemlinum secundo Danubio descensurus, promoveri debeat. Domini proinde ordinarii ac vicejudices nobilium in adventu ejusdem intellecta a domino eundem internuncium committante commissario curam intertentionis praeattactae legationis gerente, de necessariis informatione, omnimodas eatenus facturi sunt dispositiones.

988.

Nalog Marije Terezije da se istraži postojanje članova obitelji pokojnog Demetrija Popovića iz trgovišta Vukovar te neka se njegova imovina sačuva, a ono što se ne može sačuvati, neka se proda, a novac neka se sačuva

Tertio: Lectum ultro exstitit pariter benignum Suae Majestatis sacratissimae de eodem dato 15-ta quippe attacti mensis Septembris transmissum mandatum, cujus tenore clementer rescriberetur, quatenus siquidem in merito Demetrii Popovics in oppido Vukovar improlis demortui in obversum motivorum, per Comitatum hunc in eodem substrato ex congregatione die 28-va ultimo praeteriti mensis Augusti altefatae Suae Majestati repraesentatorum diversae occurrissent reflexiones, per Comitatum ultro disponatur, quo supplicantes Graeci ad edoctionem et legitimationem, quod suprafati demortui Demetrii fratres sunt, cumque illo indivisi /471/ existant, prout et eidem super eo, an non parens eorundem vel mater adhuc vivat? faciendam invientur. Ne vero interea remansa post fata ejusdem Demetrii substantia pussumeat, verum integra conservetur, atque unice res, quae servando conservari non possunt, cum justo pretio distrahantur, pecunia tamen inde percipienda cum reliqua substantia intacta asservetur apud dominium terrestrale Vukovariense, quod praenotatam substantiam

appraehendit, opportuna ordinetur, ac de et demum quod eatenus ulterius actum fuerit, Sua Majestas demisse informetur. In cujus effectum commissum exstitit domino ordinario vicecomiti, ut antelati supplicantes Graeci si medio tempore semet apud eundem insinuaverint fine praeviorum edoctionis ad proxime celebrandam generalem Comitatus hujus congregationem invientur. Unde tandem altefatae Suae Majestati in merito hocce humillime submittetur informatio.

989.

Nalog Marije Terezije kojom županiji nalaže da se u predmetu povratka osmanskog poslanika u Osmansko Carstvo, navedeno u 2. zaključku ove skupštine, županija treba pobrinuti i za još jednog člana u njegovoj pratnji, a to je Selecković, tumač orijentalnih jezika

Quarto: Lectum denique est ejusdem Suae Majestatis sacratissimae Caesareo-Regiae die 18-va repetiti mensis Septembris expeditum benignum mandatum, cujus tenore in continuationem eorum, quae in puncto reditus in Turciam internuntii Turcici et eum committantis commissarii Ernsl sub 19-na ejusdem mensis Septembris (uti supra puncto 2-do praesentium actorum) benigne commissa sunt, porro quoque clementer mandaretur, quatenus orientalium quoque linguarum interpreti Caesareo-Regio Szeleczkovics nominato et obsoniorum coemptori pro ejusdem internuncii commitiva adjunctis in transitu per Comitatum hunc vecturae et praejuncturae erga regulamentalem, ac parato in aere dandam solutionem subministrentur. Cujusmodi benignae Regiae dispositioni in humilitate satisfiet.

990.

Poziv Adama Battyanyja, banskog namjesnika, da županija pošalje svoje predstavnike na zasjedanje Sabora koje će se održati u Zagrebu, 27. rujna 1755. Županija neće poslati predstavnike, jer su članovi županijskog poglavarstva spriječeni brojnim obvezama: dovršetak ubiranja kontribucije, uvođenje novog urbara, prolazak poslanika Osmanskog carstva na putu iz Beča u Osmansko Carstvo

Quinto: Lectae sunt literae illustrissimi dom. comitis Adami de Batthyan Banalis locumtenentis Zagrabia die 23-tia totiesfati mensis Septembris datae ad praefixam generalem dominorum Statuum et Ordinum Regnorum Dalmatiae, Croatiae et Sclavoniae in diem 27-mam decurrentis mensis ibidem celebrandam congregationem invitatoriae. Ad quas rescribendum concluditur: quod siquidem circa ipsissimum tempus Comitatus iste in variis publicum tangentibus negotiis, signanter vero finali super contributione Regia exspirantis anni militaris computu, nova dein hybernalis hicce militiae dislocatione, novae pariter regulationis subditalium dominis terrestribus obligationum introductione, denique /472/ in instituendis pro redituro proxime Vienna internuntii Turcici ac ascensuro Constantinopoli Viennam aeque internuncio Caesareo-Regio dispositionibus operandum haberet. Ex his proinde Comitatus deputatos suos ad eandem congregationem exmittere non possit.

Lectum et publicatum per Mich. Cseh, incl. Comitatus Syrmiensis juratum ordinarium notarium, manu propria.

Ilok, 27. listopada 1755.
Mala županijska skupština

Anno 1755. die 27-ma mensis Octobris in oppido Illok Comitatui Syrmiensi adjacente, sub praesidio perillustris et generosi dom. Stephani Jancso ordin. vicecomitis, praesentibus item magnifico dom. lib. barone Francisco de Bernyakovics dominii Illok administratore, Michaele Cseh ordin. notario, Martino Ebner generali cassae perceptore, Ferdinando Bogdany et Matthia Jankovics ordinariis, Josepho Belaj ac Emerico Koczo vicejudicibus nobilium, celebrata est particularis antelati Comitatus congregatio, in qua acta sunt sequentia:

991.

Odluka kraljevskog povjerenstva u Virovitici da se prikupe prigovori podložnika na vlastelinstvima Vukovar, Ruma i Kamenica te komorskim posjedima i da se izvješće podastre kraljici. Županije je imenovala članove odbora koji će provesti istragu

Primo: Lectum est gratiosum Excelsae regiae investigatoriae commissionis Veröcze die 30-ma Septembris delabentis anni emanatum decretum, contextu cujus gravaminum nonnulla puncta per subditos dominiorum Vukovar, Ruma, Kamenicz, possessionumque cameralium in praefato decreto denotatarum eidem Regiae commissioni porrecta, fine uberioris disquisitionis et accomodationis ad Comitatum hunc remittuntur, ac una injungitur, ut desuper relatio Suae Majestati submittatur. Quo in merito ita dispositum est: Ut domini ordin. vicecomes, ordin. et vice-notarii ac vicejudex nobilium Emericus Koczo in dominio Vukovar, in cameralibus possessionibus domini Ferdinandus Bogdany ordin. judex nobilium, Ioannes Isold fiscalis magistratualis et Emericus /473/ Vamossy in dominiis Ruma et Vojka, hujus qua indorsative remissa, domini Matthias Jankovics ordin. judex nobilium, Sigismundus Zaborsky Tabulae judiciariae assessor ac Stephanus Pelsöczy, in conformitate praememorati commissionialis decreti indilate investiganda assummant et omni meliore modo accommodent, in primitus celebranda generali congregatione eatenus relationem facturi.

Ne autem in hoc investigationis et accommodationis opere quaepiam ermergat difficultas, per dominos deputatos sequentia venient observanda:

1-mo: Adnexam sub A. formulam in ingressu, epilogoque operationum suarum adhibenunt.

2-do: Unicuique remisso querulanti pago significabunt, quod querelas per eos commissioni Regiae perrectas et per eam pro disquisitione, accommodationeque remissas sint revisuri, adeoque omnis ille, qui semet in punctis illis injuriatum, vel gravatum questus est, cum judice et juratis ad terminum ac locum aeque significandum evocetur, quibus comparentibus

3-tio: Domini deputati tam subditum querulantem de puncto ad punctum, quam et dominos terrestres audient, disquirenda disquirent, taliterque in operationibus conformiter commissionali decreto in paribus extradato procedent.

4-to: E re boni publici censetur futurum, ut domini deputati locorum incolis et id quietem internam interturbare, ad quod mage imprimendum deserviet refricandum exemplar ex comitatu Veröczensis ob similia delicta ad publicos labores damnatorum, nec non perlecto benigni mandati Regii respectu kneziorum in comitatu Veröczensi tumultui implicitorum emanati, per dominum vice-notarium in copia allati, dominisque deputatis in praemissum finem communicandi. Non absimiliter

5-to: Explanandum veniet plebi et id, ut si querimonias quaspiam sive contra dominium, officiales ejusdem, vel servitores aut locorum judices habuerint, tales primum quidem dominio terrestrali, aut ejus officiali repraesentet, si ab illis justitiae administrationem consequi nequirerit, ad comitatum libere recursum summat, a quo semper justitiam adipiscetur. Et hoc eo ex motivo, ne aliquando contribuens allegare possit /474/ (uti in incl. comitatu Veröczensi per subditos adstrinctum fuisse refertur) quod viam et canales querendi aggravii remedii ignoraverit.

992.

Izvješće Stjepana Jancso, podžupana, Matije Jankovića, plemićkog suca, i Ferdinanda Bogdanija, plemićkog suca, o privremenoj regulaciji feudalnih davanja sukladno naputku kraljevskom povjerenstva. Pritužba stanovnika trgovišta Irig, posjeda Radinci, Rume te Erdevika protiv kraljičine urbarijalne regulacije i zahtjeva da se očuva Karlov urbar. Odlučeno je da se pritužba uredi u oblik predstavke, a da one koji pružaju otpor novoj regulaciji uhite i zatvore u tamnicu

Secundo: Ordin. vicecomes, judex nobilium Mathias Jankovics et alter Ferdinandus Bogdany retulerunt, quod licet benignam interimalem colonicalium datiarum regulationem pro norma et regula exactionum per Excelsam commissionem Regiam fineque publicationis submissam, alii contribuentes in humillima subditali gratiarum actione exaudiverint, nonnulli tamen et signanter in oppido Irregh referente domino vicecomite, Nicola Markovics, Nesso Vukasinovics, Zsivan Mesarovics, Jovan Vujics judex, Czveja Kaszapin et Marko Koluncsia, omnes praefati oppidi incolae, referente autem domino judice nobilium Jankovics, in Gergurevcze pop Nedelko seu parochus loci, Paun Csolich et Petar Panics, in possessione Radincze Nedelko Iffkovich, in Antiqua Ruma Radovan et Pantelia Orlovich et Jovan Dimitrovics actualis judex, denique referente domino vicejudice nobilium Emerico Koczo in Erdevik potior pars communitats, notanter autem Bela Guikovics et Kuzman Boxics proterve praememoratae regulationi Regiae reclamarunt et unitatibus in punctis ejusdem regulationis contentis se nequaquam submittere velle declararunt. Ob quam protervam declarationem cunctis praenominatis incolis pro termino praesentis congressus vocatis, omnibusque praeter Gergureviczenses et Vetero Rumenses comparentibus, rursum explanatum exstitit, benignam hanc regulationem Regiam de positiva Suae Majestatis voluntate promanasse, consequenter efficaciter adhortati, ne

dispositioni Regiae reluctentur. Declaratum item, districtimque impositum fuerat, ne conventicula omni lege vetitae celebrare praesumant, ne congruam animadversionem experiri velint, ad quam explanationem ac commonitionem praenominati in submissione declararunt, semet Altissimae dispositioni Regiae nequaquam refragari, unice id in proposito habere, ut Suam Majestatem exorent, quatenus penes antiquam Carolinam regulationem ipsos conservare dignaretur. Quae praevio modo interventa publicatio et incolarum declaratio Suae Majestati e futura generali congregatione cum aliis nefors eousque /475/ occursuris reflexionibus et accommodatione gravaminum ad exigentiam commissionalis decreti in hoc puncto expediti demisse repraesentabuntur, ac una statuitur, ut Gergurevczenses in contemptum authoritatis magistratualis erga praemissam citationem non comparentes, dominus vicecomes intercipi, ac ad arestum magistratuale deduci, Vetero-Rumenses autem velut pro praesenti termino non citatos accersiri curet, ac tandem explanationem modo praesentibus incolis factam, ipsis quoque declaret. Respectu autem poponis Gergurevczensis instantiae ejusdem scribendum decernitur, quatenus eaedem ob animositates illius et pessimae sequelae exemplum occasione publicationis plebi datum, in eum condigne animadvertere velit, ac a similibus exorbitatiis serio inhibere.

993.

Poziv Adama Batthyanyja, banskog namjesnika, da županija pošalje svoje predstavnike na zasjedanje Sabora koje će se održati u Zagrebu, 17. studenog 1755. Zbog spriječenosti županijskih službenika i nedostatka sredstava, županija neće poslati svoje predstavnike

Tertio: Lectae sunt literae illustrissimi dom. comitis Adami de Batthyan locumtenentis Banalis Viennae 6-ta Octobris anni currentis emanatae, tenore quarum deputatos Comitatus hujus pro generali dominorum Statuum et Ordinum die 17-ma mensis Novembris Zagrabiae celelbranda congregatione invitat. Ad quas rescribendum erit, quod siquidem officiales magistratuales tum in nova dislocatione illocatae militiae, promotione item Caesareo-Regii residentis a Pengler ex Porta Ottomanica reducis, celebratione denique circa praefixum terminum illum generalis congregationis et effectuatione regulationis Regiae respectu praestationum colonicalium positae omnes omnino occuparentur, sua dominatio illustrissima Comitatum huncce pro praefixo termino ob praemissas rationes neminem exmittere queuntem, gratiose excusatum habere velit.

994.

Obrazloženje izmještanja dragona i pet satnija iz Koharove pukovnije za vojničku godinu 1755. - 1756.

Quarto: Elaborata est dislocatio incl. legionis Koharianae dimachorum partis status et quinque centuriarum in Comitatu hoc illocatarum pro anno militari 1755/6. Quae fine effectuationis a 1-ma Novembris intellectae tam dominis magistratualibus curam centuriarum habentibus, quam vero ejusdem incl. legionis commendanti et colonello communicabitur.

Lectum et publicatum per Mich. Cseh, incl. Comitatus Syrmiensis juratum ordinarium notarium, manu propria.

Vukovar, 17. studenog 1755.
Velika županijska skupština na kojoj su bili potvrđeni zaključci malih županijskih skupština održanih u Vukovaru 28. listopada i 10. studenog 1755. te u Iloku 27. studenog 1755.

/476/ **Anno 1755. die 17-ma et subsequentibus mensis Novembris in oppido Vukovar Comitatui huice Syrmiensi ingremiato, sub praesidio illustrissimi dom. lib. baronis Marci Alexandri de Pejacsevics perpetui dominiorum Ruma et Veröcze, sacrae Caesareo Regiaeque Majestatis consiliarii et antelati Comitatus supremi comitis, praesentibus omnibus dom. magistratualibus, ex parte porro dominiorum admodum rever. dom. Arsenio Radivojevics suae excellentiae archi-episcopi et metropolitae Graeci ritus mandatario, magnifico dom. lib. barone Francisco de Bernyakovics dominii Illok plenipotentiario, perillustri item et generosis dom. Josephi Demkovics per regnum Sclavoniae regio fiscali, Josepho Kovacs dominii Nustar mandatario, Paulo Haim Rumensis, Gabriele Riczoffy Vukovariensis et Daniele Szep Voikiensis dominiorum provisoribus, aliisque eo frequentiori numero concurrentibus, celebrata est generalis praefati Comitatus congregatio, in qua perlectis de more postremae sub die 7-ma Aprilis anni currentis celebratae congregationis actis, investigataque ibidem factarum determinationum effectuatione, relatis dein perlectis et approbatis prothocollo sua serie inferendis particularium, unius sub 28-va Augusti Vukovarini, alterius 10-ma Octobris, tertiae 27-ma ejusdem mensis Illokini celebratarum congregationum actis, ventillata et conclusa sunt sequentia:**

995.

Nalog Marije Terezije, na temelju izvješća Vrhovne vojne uprave u Slavoniji kako su vojarne oronule i neprikladne za smještaj vojske, da se vojarne moraju što prije popraviti. Županija odgovara kako nije u mogućnosti obnoviti sve vojarne, jer nedostaje drvnog materijala, a traženo drvo iz graničarskih šuma nije bilo dostavljeno

Primo: Lectum est benignum Suae Majestatis sacratissimae Caesareo-Regiae imperatoris et corregentis sub 13-tia currentis mensis emanatum mandatum perhibens altefatam Suam Majestatem ex relatione supremae armorum Caesareo-Regiorum in Sclavonia praefecturae informatam esse, quod casarmae pro illocatione militiae in hocce Comitatu multum ruinosae et pro accomodanda ibidem eadem militia haud debite instructae existentes, unde clementer committeretur, quatenus reparationi earundem /477/ casarmarum et quidem quoad requisita ad eas ligna cointelligenter cum statu militari Comitatus manum quo celerius admoveat, effectuataque benigna hacce ordinatione demissam informationem submittat ac una etiam rationem intermissae hucusque istiusmodi reparationis assignet. Ad quod humillime rescribendum decernitur, verum equidem esse, quod casarmae Irreghienses ruinosae

sint, consequenter reparatione egeant, quarum restaurationem Comitatus jam hactenus instituendam ordinaverat, quia tamen necessaria ad eandem reparationem ligna aedificialia a statu militari confiniario eatenus requisito gratis haud obtinere valuit, parato autem attactorum lignorum comparationem in accumulatione plurium ad easdem casarmas expensarum egentior subditorum status nequaquam admittat, eodem hactenus reparari nequiverunt. Proinde in conformitate actorum particularis sub 28-va Augusti anni currentis interventae congregationis denuo interpellanda erit Sua Majestas, quatenus in effectum benignae suae ordinationis, Comitatusque hujus jam hactenus praeconceptae intentionis desiderata jam praevie eadem ligna aedificialia gratis concedi facere clementer dignaretur. Nec absimiliter, cum acclusione praefati benigni mandati copiae excellentissimus dom. generalis commendans Eszekiensis pro gratuita praefatorum lignorum sectionis et evectionis admissione interea etiam interpellandus erit.

996.

Nalog Ugarskog namjesničkog vijeća o smještaju i opskrbi izmještene vojske. Županija odgovara kako zbog već prije navedenih razloga ne može izvršiti ni nalog Ugarskog namjesničkog vijeća te moli za pomoć u nabavi drvnog materijala za potrebe izgradnje objekata neophodnih za ukonačivanje vojske

Secundo: Lectum est Excelsi consilii regii locumtenentialis die 27-ma nunc praeteriti mensis Octobris expeditum intimatum de contractione illocatae in Comitatu militiae ejusdemque intertentione sonans, siquidem autem in materia praefatae contractionis, uti ex eodem intimato videre esset jam plura hactenus ab eodem Excelso consilio emanassent intimata, per Comitatum hunc haud percepta, quorum caeteroquin inevitabilem pro sui directione Comitatus iste haberet necessitatem, hinc pro eorum omnium communicatione memoratum Excelsum consilium interpellandum erit. Caeterum quoniam praeattactum intimatum primo ante aliquot dies emanatum et perceptum esset, hybernale porro tempus istud fiendas respectu praescriptae militiae contractionis dispositiones haud admitteret, aeque perscribendum erit, quod ex praeviis rationibus, ac eo usque, donec praemissa intimata transmissa et communicata fuerint, Comitatus operi huic manus admovere et benignae voluntati Regiae satisfacere haud possit. Et quia pro casu contractionis militiae plures pro officialibus militaribus domus quarteriales, stabula, depositoria et id genus commoditates exstruendae venirent, eodem contextu interpellabitur idem Excelsum consilium, quatenus in defectu ad similia aedificia in hocce Comitatu necessariorum lignorum pro iisdem ex sylvis confiniariis gratis obtinendis vices suas apud Suam Majestatem interponere dignaretur.

/478/ 997.

Dopis bana Karla Batthyanyja s prijepisom kraljičina naloga u privitku o njezinoj odluci da se u Beču osnuje nova akademija za školovanje mladih hrvatskih plemića, na čemu županija zahvaljuje

Tertio: Lectae sunt literae excellentissimi et illustrissimi dom. comitis Caroli de Batyan regnorum Dalmatiae, Croatiae et Sclavoniae Bani die 17-ma recenter evoluti mensis Octobris ad praefatum illustrissimum dom. baronem supremum comitem Vienna exaratae, una cum eisdem copialiter advoluto benigno Suae Majestatis ad eundem excellentissimum dom. comitem Banum sub 26-ta Septembris emanato mandato, in queis perhiberetur Suam Majestatem pro recta juventutis institutione ultra complures hactenus errectas accademias, novam (cujus instituti ratio ex annexis ibidem exemplaribus uberius inclarescit) omnibus, seu signa militaria sequi, seu politicis rei publicae muniis rectius obeundis semet magis idoneos reddere cupientibus deservituram clementer instituisse accademiam. Cujusmodi institutio fine in hoc quoque Comitatu publicationis per praefatam suam excellentiam perscripta et intimata penes distributionem exemplarium, ejusdem institutionis exemplarium in se complectentium, hoc facto publicatur. Pro qua suae excellentiae erga Comitatum hunc cura et reflexione gratiarum actoriae expediendae erunt.

998.

Zapisnik carsko-kraljevskog povjerenstva za istraživanje pritužbi i tegoba podložnika, zajedno s primjedbama velikog župana i ostalih priloga pohranjen je u županijski arhiv. Određene su dnevnice članovima županijskog poglavarstva koji su sudjelovali u radu povjerenstva

Quarto: Lectus est elenchus seu extractus decretorum Excelsae commissionis Caesareo-Regiae anno hoc Veröcze considentis ad Comitatum istum et respective suprafatum illustrissimum dom. baronem qua Comitatus hujus supremum comitem sub decursu ejusdem Excelsae commissionis ibidem existentiae in merito praegraviorum plebis, urbariorum exhibitionis et id genus subditos contribuentes concernentium rerum emanatorum, ex parte Comitatus et praefati illustrissimi dom. supremi comitis factarum successive replicarum, suppeditarumque informationum, per deputatos eatenus ordin. ac vice-notarios ad hancce generalem congregationem cum attactis originalibus decretis, interventisque ad eadem responsis relatus. Quae omnia ad archivum Comitatus reposita sunt. In cujusmodi functione siquidem in primis ordin. notarius 44, alter vero vice-notarius quippe 30 dies insumpsissent, proinde solita eorundem diruna, priori quidem a flor. 4, ad latus vero ejusdem existentis militis a 15 den., alteri porro a duobus florenis pro specificatis diebus ex cassa Comitatus exolvenda et ad rationes effluxi militaris anni inducenda resolvuntur.

999.

Objava odluka carsko - kraljevskog povjerenstva za istraživanje pritužbi i tegoba podložnika koje se, zajedno sa objavljenom urbarijalnom regulacijom u cijelosti unose u zapisnik županijskih sjednica. Sva vlastelinstva su dužna provoditi propisane odredbe, a županija skrbiti da se ista provode

Quinto: Publicata sunt triplicis ordinis Excelsae commissionis Regiae Veröcze considentis decreta et iisdem annexa benigna respectu praestationum colonicalium,

pariter Veröcze sub 20-ma mensis Septembris anno delabente 1755. emanata regulatio ad prothocollum Comitatus per extensum inserenda. Ad cujus effectum ita dispositum habetur, ut eandem tam ingremiata dominia, quam et /479/ subditi eorundem usque ulteriorem Suae Majestatis dispositionem a die publicationis ejusdem exacto observent, neve excessus eatenus irrepant, signanter vero ut dominia desumptionem sessionalium 11 flor. sessionibus occasione incorporationis Comitatui extradatis accommodent, domini magistratuales sedulo curam habeant, inve excedentes aut eundem non observantes, magistratualiter animadvertatur. Qua occasione:

1000.

Izvješće podžupana i plemićkih sudaca o otporu dijela stanovnika novoj urbarijalnoj regulaciji, o čemu su iznijeli podatke na posljednjoj maloj županijskog skupštini, održanoj u Iloku 27. listopada 1755. Također je županije obaviještena o odredbi da svi oni koji pružaju otpor regulaciji budu uhićeni.

Sexto: Domini ordin. vicecomes et processuales judices nobilium rursus Universitati retulerunt ac ex actis quoque postremae particularis congregationis puncto 2-do patet, quod ad exigentiam praemisso puncto attactorum commissionalium decretum eandem benignam interimalem regulationem Regiam in omnibus Comitatus hujus locis debite publicaverint et esto occasione ejusmodi publicationis, quampiam plebs expresserit renitentiam, successive attamen magis capacitata, omnem quidem subditi talem paritionem accuratamque Altissimae hujus dispositionis Regiae observantiam policita sit, pro confirmatione tamen Carolinae regulationis in cujus alias usu haud praeexstitit supplicando. In omnem nihilominus renitentiae (quod tamen haud speratur) casum ita ultro disponitur, ut si quispiam subditorum tenoribus benignae hujus regulationis Regiae malitiose satisfacere detrectaret, ac semet inobedientem exhiberet, talem praevie delatum cognita renitentiae realitate dominus ordin. vicecomes illico intercipi et aresto comitatensi aliorum in exemplum includi faciat. Quoniam autem ex relatione ejusdem domini vicecomitis informaretur Universitas, quod benignae hujus regulationis Regiae authentica paria jam omnibus dominis terrestribus in Comitatu hocce possessionis attactaeque regulationi obnoxiis (excepto excellentissimo dom. episcopo Quinque-Ecclesiensi) communicaverit, suam autem excellentiam repetita regulatio Regia in puncto majorum et minorum decimarum tangeret, ideo suae quoque excellentiae pro futura directione et observatione in authentica copia regulatio haec Regia exmittenda statuitur. Quae praevio modo deducta benignae regulationis hujus publicatio, factoque eatenus dispositiones ad exigentiam commissionalis decreti sub n-ro 5-to publicati, Suae Majestati humillime repraesentabuntur.

1001.

Izvješće poslanika o provedenim istragama na temelju žalbi podložnika na vlastelinstvima Ruma i Vukovar, koji su se žalili na kraljevsku kontribuciju, pristojbe i davanja u županijsku blagajnu, zatim o pritužbama stanovnika Cerevića zbog izgreda vojske i podložnika

vlastelinstva Vojka. Nadalje, žalba podložnika vlastelinstva Nuštar protiv baruna Josipa Šandora "Zatim je o žalbi podložnika vlastelinstva Nuštar protiv Josipa Šandora odlučeno da se, nakon što je parnica koju je protiv njega bio vodio županijski odvjetnik i pošto je parnica bila s Kraljevske kurije vraćena na županiju, održi ročište 26. studenog 1755."

Septimo: Exhibuerunt Universitati domini pro investigatione ex accomodatione querimoniarum per subditos dominiorum Vukovar et Ruma Excelsae commissionis Regiae Veröcze considenti praesentatarum et per eandem commissionem ad Comitatum hunc in praemissum finem remissarum, deputati operationes suas, quae Suae Majestati ad praescriptum commissionalis decreti Veröcze 30. Septembris anni currentis emanati et in postrema particulari congregatione /480/ puncto 1-mo actorum improthocollati submittendae venient. Intuitu autem gravaminum eidem Excelsae commissionis per subditos dominiorum cameralis et reliquorum introporrectorum, in quibus adversum excessivam contributionem Regiam, taxamque ad cassam Comitatus domesticam praestitam querularentur, eodem contextu Suae Majestati humillime perscribetur, quod praestationes tales publicae, viribus et facultatibus eorundem in conscriptione comitatensi adinventis sint concentratae, praetensus autem inquarterisatae apud Cserevicsenses incolas militiae excessus in celebrando primitus cum militia computu complanandus assummetur, qui hucdum praeter absentiam incusati domini capitanei assummi nequiverat. Pariter eodem tenore repraesentandum veniet, quod querelae subditorum dominii Vojka propter eorundem varia subterfugia (licet repetitim complanatio tentata fuerit) investigari et accomodari nequiverint, ex zelo nihilominus, quo in conservationem plebis fertur Comitatus, eum taliter denuo sub hocce congressu suo disposuisse, ut priori occasione ad id deputati domini magistratuales rursus ad facies locorum exeant, praefatorumque subditorum querelas investigare et omni meliori modo accomodare satagant, de iis demum qualiter accomodatis domino ordin. vicecomiti illico relationem faciant, ut tandem super eo quoque Sua Majestas humillime informari possit. Non absimiliter respectu gravaminum subditorum dominii Nustar eodem tenore repraesentandum est, quod gravamina noviter eidem Excelsae commissionis per eosdem porrecta, eadem sint, quae in processu per fiscum magistratualem contra dominum baronem Josephum Schandor praefati dominii dominum terrestralem producta fuerant, sed quoniam illa ab Excelsa curia regia pro uberiori disquisitione et complanatione virtutae latae eatenus sententiae ad Comitatum hunc sint remissa, ideo inprimitus sub 26-ta currentis celelbranda Sede judiciaria eadem denuo revidenda assummentur et accomodabuntur.

1002.

Odredba carsko-kraljevskog povjerenstva s predstavkom baruna Josipa Sanodra u privitku, kojom se županiji nalaže da obavijesti kraljicu o Sandorovom istupu protiv županijskih službenika. Županija će kraljici izložiti o okolnostima koje su dovele do toga da županija izmijeni urbarijalni ugovor na vlastelinstvu Nuštar kako bi se osigurao javni mir i spriječila buna podložnika.

Octavo: Lectum est decretum ejusdem Excelsae commissionis Veröczensis sub 27-ma Septembris currentis anni emanatum cum repraesentatione magnifici dom. baronis

Josephi Sandor, eidemque annexis triplicis ordinis inquisitionibus ad Comitatum hunc directum, contextu cujus injungeretur, ut de expositione ejusdem domini baronis contra magistratuales officiales, eorumdemque factum in repraesentatione contenta circumstantialis Suae Majestati submittatur informatio. Ad cujus exigentiam eidem Suae Majestati humillime repraesentabitur et quidem quoad modificatum per ipsam Universitatem ibidem mentionatum urbarialem contractum, illum praetense alioquin /481/ ad eandem congregationem accersito ejusdem baronis dominali officiale Augustino Raichard, tum ad postulatum ejusdem baronis subditorum de praegravio et insuperabilitate onerum per fatum urbarialem contractum (ad quem formidine saepius sibi per dictum baronem inflictarum poenarum sese accessisse coram Universitate retulerant) eisdem impositum conquerentium, remediumque eatenus implorantium, cum vero consideratione illius temporis circumstantiarum, quo scilicet plane tempore plebs in vicinia ob ejusmodi onera tumultuare ceperat, quin et certus etiam emissarius Popovics cognominatus inter querulantes subditos ejusdem dominii inquietudinis semita jam sparserat, fine proinde conservandae domesticae tranquilitatis, salutisque reipublicae, quae suprema lex est, modificari debuisse, hujusmodique restrictionem subditalium onerum ob praeviam publici rationem non modo intuitu dicti baronis Sandor subditorum, ast omnium reliquorum etiam dominiorum ejusdem generalis congregationis occasione dispositione Universitatis intervenisse. Quoad delatas autem magistratuales personas subjungendum veniet, quod idem baro Sandor ad edoctionem et demonstrationem contumeliorum adversus illustrissimum dom. supremum comitem, ac reliquas subalternas magistratuales personas expositarum, sub ipso quoque consessu per ordin. et vicejudices nobilium (uti testimoniales sub A. perhibent) vocatus fuerit, ast idem baro Sandor injurias injuriis et contumelias contumeliis cumulando, insistensque effrenato impetui suo in manifestum culpabilitatis suae testimonium semet a congressu isto subtraxerit. Quo non obstante per fiscum magistratualem ratione violatae Sedis (salvis privatis actionibus) exhibitam quidem fuisse actionem, verum, quoniam honor et fidedignitas Comitatus per ordinarios etiam Suae Majestatis pro visitatione actorum et factorum magistratualium commissarios Regios illustrissimum quippe dominum comitem Alexandrum Patacsics et dein excellentissimum dom. comitem Antonium Grasalkovics in sua semper integritate adinventus, modo per praefatum dom. baronem Sandor tam in commissione Regia, quam et consessu hocce per repetitam repraesentationem suam adeo vulneratus esset, ut pro gravitate laesionis actione fiscali et privatis sufficienter redintegrari posse haud videatur. Ideo Sua Majestas humillime exoranda erit, quatenus inexplicabiles has per repetitum dominum baronem Sandor Comitatui huic et ejusdem personis illatas injurias clementer cordi summere, eatenusque benignum remedium ponere, ut taliter redintegrato honore ultro quoque altissimum Suae Majestatis servitium promovere, munerique suo magistratuali debite praeesse queat.

/482/ 1003.

Izvješće o obavljenom nadzoru nad blagajničkim računima za vojničku godinu 1753. / 1754. Budući da blagajnik nije ispravio nedostatke, određeno je da se blagajnika i njegovog zamjenika razriješi dužnosti

Nono: Relata est censura rationum perceptoralium super utraque cassa, tam videlicet contributionali Regia, quam et domestica anni militaris 1753/54. praestitarum, quae rursum suo modo revisae et approbatae ea cum declaratione Suae Majestati submittendae venient, quod difficultates per censuram adinventas ideo Comitatus per perceptorem emendari non fecerit, quia talium emendatio novam rationum purisationem exegisset, adeoque expeditio in longius extendi debuisset, monitum nihilominus esse cassae perceptorem, ut imposterum ejusmodi defectus idaeae reddendarum rationum repugnantes omni conatu vitet. Super quibus praevio modo praestitis rationibus supplicantibus dominis cassae perceptoribus consuetae literae absolutoriales testimoniales extradandae decernuntur.

1004.

Izvješće o obračunu s Ratnom blagajnom za vojničku godinu 1754. / 1755. koje su iznijeli Stjepan Jancso, podžupan, i Martin Ebner, županijski blagajnik. Određene su dnevnice za osobe koje su nosile novac u Ratnu blagajnu u Osijek

Decimo: Domini ordin. vicecomes et generalis cassae perceptor praesentarunt duplicis ordinis computus cum Cassa bellica super obtingente quanto contributionali anni militaris 1754/55. initos, ex quorum contextu patet, contractum huncce obtingens contributionale quantum pro praemisso anno militari ex integro et adaequate depurasse. Quorum computuum occasione et respective deportatione ad Cassam bellicam quanti contributionalis semet una cum adjunctis militibus 143 flor. 95 den. titulo diurnorum promeritos esse. Iidem deputati edocentes, iisdem praespecificata summa ex cassa Comitatus domestica levanda resolvitur, ad rationes ejusdem anni inducenda. In reliquo autem statuitur ut iidem futurique ad praevios computus deputandi, quemadmodum et ipse solus dom. generalis cassae perceptor occasione deportationis pecuniarum ad Cassam bellicam, quoniam negotia haecce totum Comitatum tangerent, stationalia porro in transitu eorundem deputatorum et perceptoris loca, onus praejuncturarum ipsamet sola semper ferre haud adstrigenda venirent. Necessarias currules occasiones a loco motus tam pro itu et reditu parato conducant, ex cassa domestica exolvendas.

1005.

Odredba, u skladu s nalogom Ugarskog namjesničkog vijeća, kojom se članovima županijskog poglavarstva nalaže da podžupanu podnose izvješća o primljenim predpregama za službena putovanja, dok za privatna putovanja ne smiju uzimati predprege. Također niti pandurima neće biti isplaćene predprege bez potpisa županijskog službenika

Undecimo: Ad effectum gratiosi Excelsi consilii regii locumtenentialis intimati, determinationisque Universitatis in congregatione 1-ma Julii 1754. Illokini celebrata puncto 8-vo actorum interventae ultro statuitur, ut domini magistratuales in publicis proficiscentes praejuncturas locis a quibus accipiunt, connotent, et angarialiter domino

vicecomiti exhibeant, in privatis autem proficiscentes negotiis gratuitas praejuncturas sub poena recompensationis accipere non praesumant. Ad antevertendos porro per pandurones comitatenses in /483/ desummendis praejuncturis excessus domini processuales judices nobilium in districtibus suis publicabunt, ut sine assisgnatione magistratualis officialis judices pagorum attactis comitatensibus panduronibus praejuncturas suppeditare non sint obligati.

1006.

Odluka da se od Tamiškog banata zatraži obrazloženje načina vraćanja kontribucije od podložnika pravoslavnih manastira, od kojih je prikupljen iznos za kraljevsku riznicu bio dodijeljen tamiškoj blagajni

Duodecimo: Effluxo jam militari anno, ut summa illa in vicem contributionis subditorum monasterialium annue florenos 652, den. 93 pro hic et nunc efficientes, ad aerarium Regium assumpta et ad cassam Temeschiensem Caesareo-Regiam assignata, abinde rursus levari valeat, Administrationi Caesareo-Regiae Banatus Temeschiensis scribendum erit, ut eadem de modalitate levationis dictae summae Universitatem istam certiorem reddat.

1007.

Odluka o doznaci 400 forinti županijskom blagajniku kao naknada za njegov trošak i napor u osiguravanju sigurnijih uvjeta pohrane blagajne u svojoj kući

Decimo tertio: Comperto per Universitatem eo, quod dominus generalis cassae perceptor pro conservatione cassae notabilioribus suis impensis securam commoditatem in domo sua exstruxisset, nec secus eo quoque certo existente, quod labores ejusdem multum adaucti haberentur, quorum accuratius perficiendorum intuitu salarisatum quoque scribam intertenere necessitaretur, ex eo, finem in eum pro adjuta ad hactenus subsistentis in 400 flor. ejusdem salarium, adhuc 60 floreni adjiciuntur.

1008.

Kako bi kontribuenti mogli lakše iznijeti svoje žalbe i potražiti zaštitu na sudu, kotarski suci i plemićki podsuci će ubuduće u svim mjestima županije oglašavati datum održavanja županijskih sjednica

Decimo quarto: Ut contribuenti Comitatus hujus plebi omnimoda apperiatur via, quo praegraviis ejusdem per justitiae administrationem recurratur, domini processuales ac vicejudices nobilium quarumlibet in futurum celebrandarum generalium congregationum locum et terminum tempestive per currentales singulis Comitatus locis publicabunt, ut taliter si qui justas ac legitimas querelas suas habuerint, easdem instantionaliter praeferendo remedio occasione ejusmodi generalium congregationum exhibere possint.

1009.

Razrez kontribucije i domaćeg poreza za vojničku godinu 1755. / 1756. je određen kao i prijašnjih godina

Decimo quinto: Effluxo recenter militari anno repartitioneque quanti tam contributionalis, quam et cassae domesticae pro innitiato hocce anno militari 1755/56. nullam sui alternationem existente, eadem pro hoc quoque anno extenditur. Proinde dominus generalis cassae perceptor ad continentias ejusdem incassationem instituet.

1010.

Odluka da se bana obavijesti o obavljenim poslovima carsko-kraljevskog povjerenstva u Virovitici, zajedno s molbom da se ban pobrine za dobro i korist županije

Decimo sexto: Quoniam per Excelsam Caesareo-Regiam anno hoc Veröcze considentem commissionem momentosiora intrinsecum Comitatus hujusce statum (uti ex supra deductis hujusce congregationis actis appareret) tangentia pertractata fuissent negotia, congruum porro judicaretur, ut de iis excellentissimus quoque et illustrissimus dom. comes Regnorum horum Banus informetur. Proinde eidem suae excellentiae de interventis ejusdem commissionis actis et factis circumstantialis informatio submittetur, ac una /484/ interpellabitur dicta sua excellentia Banalis, quatenus in bonum ac emolumentum Comitatus hujus gratiosam solicitudinem et curam suam ultro exhibere dignaretur.

1011.

Nakon što se Stjepan Horvat zahvalio na dužnosti pomoćnog blagajnika, tu su dužnost preuzeli plemićki podsuci Stjepan Pelsöczy za Donji okrug županije, a Mirko Koczo za Gornji okrug županije. Za namjesnika županije veliki župan je imenovao Ivana Komaromyja

Decimo septimo: Post valedictionem ab officio domini Stephani Horvath subalterno perceptoratu et locumtenentiatu comitatensi vacante officium subperceptoratus dominis Stephano Pelsöczy et Emerico Koczo vicejudicibus nobilium cum adjuta salarii singillatim 50 flor. confertur, quorum unus et quidem dominus Emericus Koczo in superiori, alter vero dom. scilicet Pelsöczy in inferiori Comitatus districtu aequaliter intra se bipartiendis modalitate jam hactenus consueta investigationem fundorum et ab iisdem stabilitarum taxarum desumptionem et incassationem observabunt, pro officio autem locumtenentis comitatensis per illustrissimum dom. baronem supremum comitem denominatus est egregius Ioannes Komaromy salarium a 1-ma Novembris anni currentis in 120 flor., stationem vero habitationis suae in Csalma habiturus, et praeter reliqua transenis etiam praejuncturalibus invigilaturus.

1012.

Ponovljena molba kraljici glede plaće Žigmunda Zaborskyja, prisjednika Sudbenog stola, uz preporuku agenta županije, Jurja Bernarda

Decimo octavo: Siquidem ad demissam Universitatis hujus priori generali congregatione factam instantiam et repraesentationem intuitu salarii domini Sigismundi Zaborszky Tabulae judiciariae assessoris a Sua Majestate nihil advenisset, rursus interpellanda erit humillime eadem Sua Majestas, quatenus ad ejectatum hactenus per Universitatem istam praefato dom. Tabulae assessori, velut omnibus vitae mediis jam in grandiori aetate destituto salarium clementissime consentire dignaretur. Interpellabitur quoque pro patrocinio eatenus excellentissimus dom. comes Aulae cancellarius, praevia porro Universiatis instantia cum recommendatione agentiae domino Georgio Bernard accludetur.

1013.

Nova urbarijalna regulacija koju su sastavili predstavnici istražnog povjerenstva

Supra puncto 5-to mentionatae benigne novae regulationis tenor sequitur in hunc modum: Nos sacratissimae Caesareo-Regiae Majestatis delegati, judicii et respective investigatoriae commissionis praeses, caeterique con-commissarii memoriae commendamus tenore praesentium significantes, quibus expedit universis: /485/ quod summefata Sua Majestas Caesareo-Regia sub die 11-ma mensis Septembris anni currentis circa urbariorum introductionem, per consequens laborum et daciarum in tribus Sclavoniae comitatibus a colonis dominis suis terrestribus praestationem, hanc, quae sequitur, provisoriam regulationem interimaliter et usque ulteriorem benignam resolutionem exactissime observandam clementer resolvere et mandare dignata sit.

Primo: Clementer admittit Sua Majestas sacratissima ut 11 florenum taxa a qualibet sessione hactenus desumpta et quidem titulo tererstralis trium florenum, titulo vero redemptionis robotarum octo florenum in suo esse pro futuro relinquatur, ac insuper dominus terrestris a quolibet uxorato capite usque aetatis 60 (si visu et recta membrorum compage non destituatur) omni mense per totum annum unius diei, adeoque in toto duodecim manualem robotam exigere possit.

In quantum vero etiam vecturales robotae requirerentur, duo equi vel boves pro robota subministrari, in locum unius manualis robotae, tres vero usque quartum pro duabus, quinque demum usque sextum pro tribus et sic pro ratione plurium equorum vel jugalium pro pluribus etiam robotae diebus imputentur et hoc quidem respectu illorum subditorum, qui propriis jugalibus vel equis provisi sunt.

Quemadmodum vero sub praeadmissa robotarum exactione labores in reparationem casarmarum, viarum et pontium (utpote ad quos subditi alioquin ratione publici concurrere debent) non compraehenduntur, ita iisdem vecturis praecise pro allodiatura et campestri labore vel vectura focalium necessariorum lignorum, minime vero, uti hactenus practicabatur, pro diversis praejuncturis et extraordinariis vecturis intra vel extra Regnum gratis uti licebit, immo ne subdito haec praestatio robotarum nimium onerosa sit, dimidium in aestate, dimidium in hyeme desumetur, ita, ussi in natura non desumeretur in locum earundem paratam pecuniam accipere vel exigere vel aliis dominis terrestribus nec erga solutionem, sed nec gratis cedere liceat.

Porro si alios extraordinarios labores vel vecturas /486/ dominus terrestris desideraret, de his cum subdito erga paratam solutionem conveniendum habebit.

Ex quibus quidem sufficienter patet, quod titulo robotarum subditi haud adigi possint, ut pastores pecorum dominalium agant, ordinantias seu currules, seu pedestres praestent, tabellariorum munus (utpote quod praecise inquilinis incumberet) obeant, verum omnimode provideatur, ut etiam diebus pro robota determinatis tam subdito, quam et ejus animalibus horae quietis consuetae admitantur.

Unde pro futuro abusus in eo practicatus, quod faemina majori numero pro arbitrio ad diversos labores gratis praestandos adactae fuerint, cassatur, admittitur tamen, ut pro cultura secundum antiquam consuetudinem, sed cum moderamine, pro aliquali adjutorio sic dictae Bekcsiae applicentur.

Ut vero ratione numeri desumptarum robotarum dominis terrestribus omnis excedendi aut subditis querulandi ansa sufferatur, quilibet dominus terrestris obligabitur omni anno cum quolibet pago coram Comitatum (quemadmodum cum pecunaria praestatione fieri solet) vel medio tessararum vel sigillorum calculum inire, minime vero competentes robotas de anno in annum transferre licebit.

Secundo: Abusum per officiales hactenus in eo introductum, quod ex omnis generis fructibus decimae obnoxiis de pago ad pagum unam crucem desumpserint et decidens exinde granum titulo probae sibi appropriaverint, penitus sublatum vult Sua Majestas Caesareo-Regia, ac una punctum secundum Carolinae regulationis, quod decimam majorem in natura et stramine desumendam ulterius quoque observari jubet, non secus

Tertio: Quemadmodum tenore ejusdem benignae Carolinae regulationis domini terrestres a desumptione minoris decimae (sub qua intelliguntur sabellici, oves, caprae, butyrum, linum, s/it/ v/enia/ fimus, caules, cepae, avellanae, phrugi, viscus, grana juniperi et his aliae similes terrae et hortorum fructus) prohibentur, ita pro futuro quoque tam respectu dominorum terrestrium, quam et episcoporum (donec hi justum desumptionis titulum legitimaverint, /487/ et per Suam Majestatem clementer ratificabitur) minoris decimae, sub quocunque tandem titulo desumptio prohibetur.

Quarto: Ad effectum puncti 4-ti Carolinae regulationis statuitur: ne domini terrestres fundos, vineas, hortos pro lubito a subdito accipere, aut etiam permutare attentent, neve insuper prunos aut alias fructiferas arbores, vites ec. gratis a subdito exigant, verum pro casu necessitatis hae et similia parato aere, pretio nempe conveniendo, persolvant.

Quinto: Clementer admittit Sua Majestas ut a quolibet jugero terrae recens exstirpatae, dominus terrestris unam metretam Posoniensem inseminati fructus, a pratis vero post quemlibet falcatorem 25 den. transactis tribus libertatis annis desummere possit, e contra taliter exstirpatum fundum dominus terrestris colono totaliter cedere obligetur. Unde ad consequendum salutarem multiplicationis sessionum et facultatum colonicalium scopum, necessarium esse apparet, ut ulterior exstirpatio sylvarum, praemissa tamen conveniente insinuatione, ulterius admittatur.

Non secus a quolibet fossore vinearum, tam antiquarum, quam post hac implantandarum, ad Posoniensem pintam titulo juris montani praestandam, colonus obligabitur quidem, ea tamen cum cautela: ut dominus terrestris taliter admissum jus montanum tempore vindemiae a qualibet vinea et hospite seorsive, in natura prout crescit de anno in annum absque protelatione, sub poena amissionis jurium eatenus sibi concessorum, desumat, et propria vectura abvehat.

Sexto: Confirmatur punctum 6-tum benignae Carolinae regulationis in eo: ut a festo Georgii usque festum Michaelis domino teerrestri educillatio, e contra a festo Michaelis usque Georgii pro communitate maneat, ac per hoc tempus, quo communitati educillatio admittitur, dominus terrestris extra educillum suum, vinum non educillet, sed nec subditos cogat, ut dominale vinum vel rakiam educillare debeant, quod si vero dominus terrestris educillationem pro rato temporis sibi competentem exarendare vellet, erga tollerabile pretium communitati praeferenter exarendare tenebitur.

/488/ Septimo: In exurenda pro propria necessiate rakia subditi nullatenus impediendi, sed nec eorundem lebetes pro usu domini terrestris gratis accipiendi. Non secus

Octavo: Jure macelli in salvo pro domino terrestri relicto. Siquidem hactenus observatum fuisset, quod subditi pro militia in casarmis inquarterisata titulo provisionis carnium domino terrestri certam taxam annue damnose praestare debuerint, hinc pro futuro abusus iste sufferendus et domini terrestres ex ratione utilitatis, quam ab emacillatione privative habent, casarmis de necessaria carne provideri facient.

Nono: Secundum priorem Carolinam regulationem a qualibet mola cochlearia 1 flor. et secundum consuetudinem hujus Provinciae a mola navali 8 floreni, non secus a mola terrestrali a proportione rotarum 1 flor. titulo taxae annualis pro futuro etiam domino terrestri benigne admittitur.

Decimo: Taxa glandinationis puncto Carolinae regulationis 10-mo praescripta pro futuro stabilitur, ac una quoque statuitur, ut annis illis, quibus glandes vel plane non sunt vel minore quantitate procreantur, taliterque setigeri ad sylvas non tam fine glandinationis, quam pascuationis depellerentur, in primo casu nullum, in secundo vero praecise dimidiam taxam dominis terrestris desumere possit. In his nihilominus circumstantiis praevideatur, ne plures setigeri, quam a proportione sylvae impellantur, utve glandinatio ad minus per quatuor hebdomadas duret. Porro ab illis pecoribus, quae domi vel prope domum pascuntur, omnis taxae desumptio prohibetur.

In casu vero quo subditi setigeros suos ad sylvam depulsos justo numero non indictarent, in locum debitae alias confiscationis, duplex glandinationis taxa desumenda admittitur, nec secus per confiscationem subditus ad praestanda onera publica inhabilis reddatur.

Undecimo: Securitate publica providis magistratualium dispositionibus, ac per ipsam etiam confiniorum regulationem jam stabilita, intertentio panduronum pro persecutione praedonum hactenus necessariorum et vi /489/ Carolinae subdito in dimidio competens, pro futuro suffertur, talesque si et quantum pro oeconomia, aliisque dominalibus laboribus

requirerentur, uti et spanos et sylvarum custodes, aliosque servitores dominales ex propria domini terrestres salarisabunt, per consequens, talismodi servitores dominales contributionem pro rata a facultatibus ipsi dependunt, nullatenus vero communitas in locum illorum hanc persolvere obligabitur. Quodsi porro ratio securitatis publicae pandurones exposceret, hos Comitatus constituet, iisdemque ex cassa domestica stipendia numerabit.

Duodecimo: Damnosa bonorum exarendatio, omnisque conventio pro futuro ad tenorem Carolinae regulationis puncti 12. abrogatur, non secus in conformitate ejusdem benignae Carolinae regulationis puncti 13-tii statuitur.

Decimo tertio: Ne a subditis pecuniaria mulcta desumatur, verum pro casu patrati excessus iidem poena corporis aflictiva moderata tamen castigentur.

Postremo: Pro conservatione hujus Provinciae subditorum dominus terrestris prospiciet, ut quilibet sufficientes fundos et pascua habeat, non secus et eidem necessaria pro aedificio et foco ligna, praemissa per eandem insinuatione gratis admittet, nullatenus vero eorundem fundos aut pascua sibi appropriabit. Sed nec admittendum, ut dominales officiales et servitores a subditis quodpiam in natura deputatum praetendere possint.

Non secus et injuste hactenus pro parte dominorum tererestrium practicata desumptio anserum ad subditos pertinentium prohibetur. Ac demum in casu, quo subditi in sylvis dominalibus alvearia invenirent, haecque dominus terrestris per absolutum praetenderet, adminus tertialitatem subdito persolvet.

Denique in casibus minus praevisis, uti sunt incendia, grando, exundationes locus pro loco damnificato, vel colonus pro colono ad praestationem praestandorum ob praemissas fatalitates impotente haud obligabitur.

Datum ex Commissione Regia Veröcze considente die 20-ma mensis Septembris anni millesimo septingentesimo quinquagesimo quinto.

Comes Josephus Keglevics, manu propria L.S.
Comes a Serbelloni, m. pr. L. S.
Ignatius Kempf de Angsreb, m. pr. L. S.
Josephus Maylath, m. pr. L. S.
Lucas Novossel, m. pr. L. S.
Michael Vass qua actuarius, manu propria, L. S.

/490/ Porro in praemissa nova regulatione adequatae prioris Carolinae regulationis teenor est talis:

1014.

Karlova urbarijalna regulacija iz 1737. prevedena na narodni jezik

MI Carlo po Boxioi milosti izabrani Rimski Cesar svakoga vrimena uzmloxiteli vladanya, u Nimacskoi, Spaniolskoi, Magyarskoi, Cseskoi, Dalmatinskoi, Hervatskoi, Slo-

vinskoi y Servianskoi Zemlji Kral, arci-herceg u Austry, Herceg u Burgundy, Staierskoi, Karinthii, Kranskoi y Würtemberghu, u Gornjoi y Doljnioi Silezy, Marg-groff u Moravii, u Gornjoi y Doljnioi Lauznici, groff u Habspurghu, Tyrolu y Gorizy etc.

Dajemo naznanye Nassu milost svima kolikim, koima ovo Nasse ocsitovano Pismo za prostiti doide, a navlastito pak u Nassima Derxavam virnima pribivaocem, Spaylukom y podloxnikom e Kralyevine Slavonii, ukazano njimha jest y odprie, kako nama verlo na sercu jest lexalo polyublyenim podloxnikom y Zemglyama pokazata, y dase mi nigda srichnii nenaodimo, nego kada mirno pribivanye, y dobro stanye nassih podloxnikah na jedan ili drugi nacsin pomochi moremo. Zaradi toga buduchi daje nami od Boga dana oblast i briga za vladati opcsensko dobro, jesmo Mi one xalosne tuxbe providili, razmislili y k sercu primili, od koji mlogi dio Nassii podloxnikaa u Slavonii jest prikazan sverhu njiovog tuxnoga stanya, a navlastito pak zaradi niovih Szpayia sve visse uzmnoxenoga nepravednog nametka, od kojega satirase zemalyska sigurnost, radi ne jednakoga razdilyenya novcsanoga danka, y zaradi nykima uzkratite pravde. Zato isto jesmo doli poslali Nassu commisiu, kojaje pravedne tuxbe izvidila, y nami priponizno prikazala.

/491/ Istinaje to, da mi onaj nedopusteni, y merzechy dogagiai, u kojemuse nikii s-rasutkom opchenoga mira, zemalyskim Poglavarom, y provizurom suprotivili jesu, y ona kodtoga urokovana sztrassna uboistva, y porobstva drugojachie ne, nego nemilostivo gledamoti; y ako Mi prid Bogom brez odgovoran biti hochemo, brez osobite kastige ostaviti nemoremo. Ali Mi ni pojedan put ni nachin ne mielimo, da od niki zlochu i opacsinu ucsinjenu vas pokorni puk unaplachenyu pokore podnosi; y nyega zaradi toga u- nyovii istiniti tuxba brez pomochi ostaviti nego visse jesmo Mi od naipravje odluke, Nasse virne podloxnike protiva svakoisili, tughi, y pritusnutiu, bass s-onom osobitom pomnjom jakostno i ocsinski braniti, s-kojom Mi one nemirne mirokvaritelye y u-svako vrime prokletu suprotivnost (koja jest smrad y merskocha prid Bogom, a zemalyska nesklada y razveza pokorne podloxnsti) iz naidublyega korena protirati y iz koriniti znali budemo, a navlastito pak jesmo Mi u-pameti, iliti misly, oni nama samima, kako naivechemu Zemalyskomu Gospodinu, dostoini danak pro razlichiti derxava, y nauka u takovu Naredbu, y jednako razdilyenje posatviti, da ne samo danak svakomu lashko paade, nego jesst, da Podloxnici, y opchine zadovolnost dobiu, sve ono shto nyhma po pravedni Naredbi, y Regulamenti zaradi forspona, iliti pak zapotribu Gradsskoga kuluka naplatitise imalo bude, od razdilyenoga danaka, iliti Porcie sami uttegnuti mochiche.

Sverhu toga jesmo Mi zaradi milostva Pustainskoga, rad kojegase sca tergovina zatvara, y Zemalysko dobro-stanye zaprichuje, jurve Naredbu ucsilinili y hochemo joshte napridak Nasse mogustvo ukazati y narediti, te kvarne zlochince od scvih stranaa stalno progoniti, istraxivati y izkoriniti, y tako nassim virnima /492/ Porciassem, koliko Nama moguche bude, pun mir y zemalysku sigurnost doniti.

Osim toga hochemo Mi u-zemlji jedno ugledno, y sloxno vladajunye na skoro urediti, kojeche toliko tako Podloxnikaa suprot nepravdi braniti, y svakomu naiberxu pravicu ucsiniti, koliko y spayhe, y ostale varosske Nastoinike, y poglavare, kod nyho-

ve imajuche mochi, stalno obderxati, a navlastito pak brinutise imalo bude, strainsko tergovanye, kojemu ova zemglya osobito prikladna jeste, na visse uzdignuti, dobre Naredbe malo po malo dovesti, y nasse visoke zapovidi od jednoga vrimena do drugoga u-sstalnoi kriposti uzderxati.

Ali opet da to vladanye jedan pravi uredni nachin zimade, y dase poznati more, nakoliko spaynska pravica y nyhova oblast, kakono opet y duxnost Podloxnikah izlazi, nahodimo Mi potribno, onim tuxbam, koje Podloxnic zemalyski suprot razlicsitim csinyenya, svoi Spayha, y nihovii provizurah glasom prinili jesu, y iskoy pocsetak svega zla izhodio jest, naiprie pomochi.

Mi dajemo takogyer, iz mogustva naivechega Nassega Gospodstva, Nass ugled za toliko draxie smotriti, negoli Mi istinito nahodimo, y iz onih Nama naiponiznie prinesenii Commissionskii Piismii, ne brez zlovoljnosti vidili jesmo, da kroz osobite Sille nekih Spayha, a navlastito nyhovih Narednikah, mloge sstetne novine proderlese, y dostojanstva na svakojaki nachin uzmloxena bila jesu, y buduchi da do sada Reda y Naredbe nie bilo, tako Podloxnik bass posvakoga voly dobro ali zlo derxan jeste bio.

Iz kojega pak jestse prigodilo, da Sidiocii u Slavony volyu k-gazdanstvu velikim dim popustili jesu, mlogise od svog izgublyena nya k-Pustajama pridruxili, /493/ y tako naselje Zemalysko ocsitno zastupljeno jeste, a pak puste Zemlye, navlastito u dolnioi Slavony y u Srimu, koy Zemalyha uzdignuthie namabi verlo povoljno bilo, josst neivechi dio neuposlovan y prazan lexi.

Tomu dogagiaju pak, kakonoje jednomu razumnomu y naipoametniemu Vladaocu pristoi u vrimenu providiti, dossasta zla naslidovanya odvratiti, kojabi Nassoi sluxbi protivna nagla biti, jesmo Mi za naiboli nacsin providiti, sverhu svega onoga, sstosu Podloxnici poglavito u-tuxbha prinili, jednu pravu y csistu Naredbu po pravednom dostojanstvu narediti, y zapovidati, y toliko pak:

Pervo: Stose kuluka y sararstva dotiche, u regyujemo y zapovidamo Mi, da Spayluci u-Slavony s –onima kukucskim novci, kojenoje svaki session, aliti Baschina josst od starine po 8 forinti davao, y kojese u-onih 11 forinti zemalyskoga danka razumju, sa sviemse zadovolye. Z-koimse sva nedostoino nadmednuta naturalska robotha y saraorstvo u-cilio Zemgli dixe, nistar nemanje zapotribu opchinsku duxni budu Podloxnici Chuprie y drumove popravlyati. Ostali kuluk pak sa svim svega zabranyujese, dabacase y zaboravlyase.

Drugo: Jest ta kogyer Nassa volya y zapovid da veliki desetak, koino samo od vina, xita, raxi, jecsma, zobi y kukuruza dajese, sa svim u-naturi neoverssen, y u-Polyu slamom uzimatise, y na Desecsarskoga Gospodara trossak k-kuchi vozitise imade, pored kojega Mi dalye naregyujemo: da akolibi Desecsarski Gospodar za pripisanye desetka docne dossao, y polyski xitakbi priko tridni posli xetve napolyu stajao, tako ono zadocnyenye ni pojedan nacsin nyemu Siromahu pravednomu texaku da na sstetu nije, nego daje nyemu slobodno onai Desetak /494/ s-niegovim provizurom, ali akobimu on

daleko bio, s-knezom, y dvima provirovanima kmetovi na desecharski trossak deseti dio odobriti, y izmiriti, y u-polyu ostaviti, a ono ssto njegovo dobro bude k-svojoi kuchi odvesti.

Treche: Sstose pak maloga Desetka doticse, megyukoim sve ono ssto ne ulazi u veliki desetak zemalysko utrastye, y szve Gazdarske stvarii, kakonoti Pcsele, Svinye, Jagance, y takove dalie razumiemo, hochemo Mi u-ogledanyu Spayhaa, kakono ne praevdno ikanye pod puna zabranyeno imati, y tako Mi na Biskupske stranee k-ovog malog Desetka uzimanyu, josst nijednog pravoga nacsina nevidimo, y tako to u-napridasnye uzimanye, y nihma u-toliko zabranujemo, doklegodse oni Biskupi k-otomu bolye neopravdaju.

Csetevrto: Poznajemo, y nepravo nashodimo Mi kano nedopusteno pritisnuthye, gdino nike Spaje svoima opchienima y Podloxnikom naibolye y csile pustare, jal sasvim oteli, jali s-hergavom y nerodnom zemlyom po svojoi volyi prominili jesu, dakle od zbilya zapovidmo da sve one priko volye Gatdaa otete, ili prominyene zemlye y Pustare, kojese posvidocsiti moguu, naiberxe brez zaderxavanya vratitise imaju, a u-napridak za kasstigu dvostrukoga povratka nisstase uzeti neima.

Peto: Jeste tako Nassa, kakono Zemalyska y Spaynska ista hasna, da Podloxnik k-poslovanyu onii pustii zemalyha svakojakim nacsinom obradovan ili ponukovan bude, ali Mi provigyamo iz onoga prossastoga iztraxenya, da toga Zemhlyo-ragyenya veliki dio ovakose zaderxaje, kako nike Spayhe nyehovec zemglye drugo jachie nedopusstaju, nego s-uzimanyem novcsane kirie, a pak takov novcsani daanak (gdino y brez toga u-zemglise malo novaca nahodi) naimanje Podloxnika dati /495/ moxe. Dakle utomu promisslyavanyu naregyujemo y zapovidamo: da svi Zemalyski Poglavari u Slabonii, navlastito probrinitise imadu, nyhove prazne y neuradite zemlye na naaselitse visse sessionaa, ili Podloxnicski kuchaa stoje visse moguchie ucsiniti y onima Naaselassnim svaku izmisleynu Pomoch primiti, ydati. Dotle pak, dok ovi Poglavni red malo pomalo dobaviti, tako da Spaynskee zemlyee koje Spaya saam ne uzradi, u neposie, nyhma Podloxnikom samo za dostoini Desetak, a brez niednog novcsanog izkanya z nyhovu korist dati imsze ima.

Sesto: Da bivssi zaradi tocsenya y mehangynske pravice mloge smetnye prigodilese, dajemo Mi odregyeni nacsin k-otomu, da dignuthie y upravlenye Mehanaa, y birtshanzaa samima Spayama dostoise, ali ssto opchienog vina y rakie tocsenya doticsese, tako imase kroz pol godine, to jest od Gyurgeva do Miholya od Zemalyski gospodaaraa, a od Miholya do Gyrugeva pak kroz Selyane ili opchinu tocsiti, ali opet svakomu Podloxniku slobodno stoi, nyegovo kuchni napitak za sebe u svoje ukucsyapie u-hardovu, gdimu drago kupiti y takogyer uzdajemose Mi k-Zemalyskim Gospsodarom, da oni kroz ono vrime, dokle nyhma tocsenye dopuschia, dobro y nepokvareno vino, po pravoi y dostoinoi cini tocsiti, a nikomu pak kaojegod vino pod koimu drago imenom bilo, priko volye y sylom nametati neimaju, jerbo Nassemu Vladaocu, ili Gubernatoru Zemalyskomu osobito nagledanye nad time zapovigeno jeste.

Sedmo: Jest nyhma Podloxnikom dopusteno rakiu ili sslyvovicse slobodno pechi, brz svakoga akciza ili kazanski.novacaa, kakono jest na nikii mistii po hergyavu obicsaju csinito bilo, ali da pak Podloxnici onu istu rakiu za svoju korist y potribu uzderxe ili ginture /496/ s hardovom prodadu, y tako Spaynsii mehanaa – pravici nikakovu krivdu neucsine.

Osmo: Pravicu zaradi ocsitni kasapnicaa jesmo Mi Samima Spayamha dopustili, ovako da Podloxnici od svega klanyaa imajuse ustegnuti, veche samo ssto svaki za svoju kuchiu uzpotribuje.

Deveto: Potvregyujemo Mi takogyer onu rekavssi vodenicsku kiriu, kojuno Spayhe, y to jest od jedne potocsne vodenice na godinu po jednu forintu pravedno uzimati imaju, ali bivssi na mlogli mistii tai nedopussteni dobitak po vlastitoi svojoi voly uzdizavse, tako isti na stanye dostojanstva, taki opet smetnutise ima, to jest nista visse, nego po jednu forint od potocsne vodenice davati.

Deseto: S-istom pravicom imaju zemalyski Gospodari xirovnicu kojano ssumska hasna jest, od dotiranyi svinyaa uzimati, ali da u istomu jednako dostojanstvo y Podloxniku vas uzrok tuxbhe dignutise bude, tako hochiemo Mi da za jednok velikog karmka 8 poturha, za sridnieg 6 potura, a za malog 4 poture, y za cedulyu 2 poture, a ne vissye uzimatise ima, y takogyer dixemo Mi onu nedopusstenu osstrinu s-kojomnosu Saynski narednicii bas y zaradi oni rastovaa, koi blizu drumovaa ili kod kuchaa stoje, xirovnicske novce uzimali, u-kojemsu Sayhe potribitu zabranu csiniti, y ne svake strance pravo dostojanstvo za obderxivati y uxivati znati hochyee.

Jedanaesto: istinaje da Mi verlo dobro poznajemo, kako tessko opchini toliki mlogii panduraa uzderxanye dopada, y radi toga nissta visse nebismo xelili, nego panduree od sada dignuti, ali bivssi da to utoliko vrimena nemoxe biti, doklegod opchena sigurnost, u-kojoi naiveche saranyenye stoi, kroz jedne ili druge uredbe u-vedena nebude. Tako jesmo Mi doto doba za nikoliko odlakssanye /497/ siromaa Podloxnikaa pravo providli, da na nikii nacsin oni veliki broi pandurah kakogod razlog u-svakoi nayhi uzterpiti moxe, dase u-csemugod oblakssa y takogyer oni panduri koi za potiru pustainsku potreibni budu, zaradi sigurnosti opchinske polak od Podloxnika, a polak od Spaye placheni imaju biti, akolibi pak Spaha za svoju gasdarssku potribu pandure derxao, sam iz svoga dobra nyhma plachu davati ima.

Dvanaesto: Daje Nam xalosno razumiti, kako kvarne za opchinu arendee Spaxnskii dobaraa, y za zemglyu, y Podloxnike jesu, y da navlastito u Slavony mlogi tuxni doggagyai prid ochima lexee, y naivecha zlovoglya y smutnya od vlastite hasne y nemiloserdnii prigodaa, ili obderxavanya od arendatura izhodi. Tako nahodimose Mi usilovani arendaciee Spaynski imanyaa u-Slavony sasvim zabraniti, y tako na dalie vrata toliko mlogy tugga y xalostii za svako vrime zatvority.

Trinaesto: Hochemo Mi takogyer onomu zlu protivise, kojeno iz ne izrecsenii novcsanii kastigaa izhodi, s-koi mano Podloxnici mlogo puta za verlo mlahan uzrok

pritisnuti y sverhu kojega skoro opchena tuxba Nama prinosilase jeste, dakle Mi to promisslivssi k-sercu primismo, y nahodilismo, da kod siromasna Podloxnika tai nacsin kasstigovanya nitie prav, nidobar, pacse tuxna xena y dica zato terpe, Podloxnikoslabi, a Spaynski narednici navlastito svoju faidu u-takovii uzrokaa nahode, y imadu. Zaradi koji uzrokaa Mi naregyujemo, da u-napridak nijedan Podloxnik u-novci neimase kasstigati ili pedipsati, nego po nassastin niegove krivice, y pomankanya sa zatvorom tavnicskim, sz-poslom u gvozdiu, ili drugojacsie po prilici pomankanya, y s-razlogom pokaratise ima.

Cseternaesto: Jesmo Mi providili y u-racunii izvaditi zapovidali, jesuli kod nacsinyany kasarmi svi oni novcii potrosseni, koysu zato naregyeni bili, y kojesmo Mi /498/ Podloxnikom za dovexena derva, y za quartir ili rechun nassii voinikaa naplatiti dali, akolibise dakle kod jednok ili drugoga Zemalyskoga Spayluka sstogod od visse nasslo, koje bise pravedno ukazati nemoglo, daje bass u-onu sstranu potrosseno. Hochemo Mi zaradi dostojnog razdilyenya nadalie osobito odrediti, dase od sada u-napridak zaradi toga kasarme nacsinayu da Podloxnikom pravedno namirenye visse nezaderxava, y neodkida, niti koi drugi novcsani namet dase nyhma ne nameche.

U poslitku zapovidamo Mi vima kolikima, a navlastito pak nassim Poglavarom, Zapovidnikom, y zemalyskim Gospodarom, Spayham, Stdiocem y Podloxnikom, da Mi, ovai Nass Red y Naredbu u sviu cslanci nepriterhnuto obsluxiti, y tverdo derxati imaju, dok Nama, kako Naivechjemu Zapodidii Podilyetelyu drugojacsie urediti volya nebude, y to za ne upast, u Nassu veliku nemilosz, y kastigu, y da u-tomu bass nimalo nefali, y nemainka, jer tojest Nassa Naimiostiva volya y missao.

Dato u Nassemu Cesarskomu pribivalnomu gradu Becsu 22-a dneva Maya 1737. Nasega Rimskoga Wladanya dvadeset y sestomu, Spaniolskoga trideset y csetvertomu, Magyarskoga y Cseskoga dvadeset y ssestomu godistiu.

CARLO
I. F. G. Groff od Dietrichstein, I. L. G. od Kenigsegg
Ad mandatum Sacrae Caesareae-Regiaeque cathol. Majestatis proprium.
Dav. Heinr. Jos. od Koch.
Aug. Thom. Plemeniti od Weber

Lectum et publicatum per Mich. Cseh, incl. Comitatus Syrmiensis juratum ordinarium notarium, manu propria.

/499/

Vukovar, 31. siječnja 1756.
Mala županijska skupština

Anno Domini 1756. die 31-ma Januarii Vukovarini incl. Comitatui Syrmiensi adjacente, sub praesidio perillustris et generosi dom. Stephano Jancso ejusdem Comitatus ordin. vicecomitis, praesentibus a potiori dominis magistratualibus,

magnifico item domino barone Francisco de Bernyakovics Illokiensis et domino Jacobo Antonio Pöhr de Rosenthall Vukovariensis dominiorum plenipotentiariis celebrata est particularis attacti Comitatus congregatio, in qua acta sunt sequentia:

1019.

Nalog Marije Terezije da županija pomogne dovršiti molbu grčkih trgovaca i podanika Osmanskog Carstva Jana i Rusa Papa radi stjecanja imovine njihovog pokojnog brata Demetrija, koja se nalazi u trgovištu Vukovar. Županija će kraljici podnijeti izvješće o provedenoj istrazi na temelju molbe grčkih trgovaca sa svojim mišljenjem

Primo: Lectum est benignum Suae Majestatis sacratissimae imperatoriae et corregentis sub die 28-va Novembris anni recenter evoluti ad Comitatum hunc emanatum mandatum, tenore cujus clementer rescriberetur, Graecos illos quaestores et Turcicos subditos Jani et Russi Papa vocatos praetensionem ad substantiam demortui in oppido hocce Vukovar fratris sui Demetrii formantes, denuo ad Suam Majestatem praevio in passu reccurrisse, atque hinc erga eorundem instantiam attacto benigno mandato acclusam in consequentiam binorum sub 12-ma Augusti et 15-ta Septembris ejusdem anni expeditorum benignorum rescriptorum regiorum, prioris in congregatione ejusdem mensis Augusti die 28-va celebrata actorum puncto 3-tio, alterius vero in congregatione ad diem 10-mam Octobris indicta puncto pariter 3-tio improthocollatorum, clementer committeretur, quatenus pro ratione, ac praedicti supplicantes ea, quae pro consequenda praenotata haereditate vigore signanter praeallegati sub 15-ta Septembris exarati benigni mandati regii ab ipsis desiderantur, praestabunt, Comitatus ad eandem obtinendam non modo prompte subveniat, verum etiam quaevis finem in hunc deservientia adminicula, in praeannexa instantia /500/ uberius commemorata iisdem praebeat, ac demum super totius rei gestae serie demissam informationem submittat. Ad cujus exigentiam penes acclusionem inquisitionis pro parte praetendentium Graecorum peractae, novae item pro parte dominii Comitatui exhibitae cum suis annexis repraesentationis cum opinione, priori Universitatis sub praefata 28-a Augusti submissae repraesentationi conformi, humillima Suae Majestatis suppeditabitur informatio.

1020.

Nalog Marije Terezije kojim je Žigmundu Zaborskom, na temelju molbe koju je županija podnijela kraljici, odobrila plaću od 120 forinti

Secundo: Lectum est aeque benignum Suae Majestatis sacratissimae die 22-da nunc praeteriti mensis Decembris emanatum mandatum, quo mediante clementer rescribere dignatur Sua Majestas quod erga demissas Universitatis Comitatus istius preces pro egregio Sigismundo Zaborszki Tabulae judiciariae Comitatus hujus assessore interpositas, ex gratia Sua Caesareo-Regia, in casu hoc specifico et citra omnem consequentiam, eidem Sigismundo Zaborszki, ita ut is in futurum quoque

pro modulo virium suarum in publicis negotiis sedulo collaboret, annuum 120 flor. salarium, tam pro praeterito benigne acceptaverit, quam et pro futuro continuandum clementer resolverit. Cujusmodi benignum altefatae Suae Majestatis gratiam in homagiali devotione recolendo, committitur generali cassae perceptori, quatenus idem praedeclaratae benignae resolutioni Regiae quoad exolutionem attacti salarii tam pro praeterito, quam futuro semet accomodet, praefatus porro dominus Tabulae judiciariae assessor vi etiam antelatae benignae resolutionis deinceps quoque in publico collaboret.

1021.

Nalog Marije Terezije kojim donosi neke odluke vezane uz privremenu urbarijalnu regulaciju radi uklanjanja pojedinih poteškoća koje su se pojavile tijekom provedbe navedene regulacije. Također nalaže da se svaki nerazmjer između kontribuenata ispravi. Slijedom ovih naredbi, županija nalaže plemićkim sucima i podsucima da objave navedene odluke i nadziru njihovo provođenje, a što se tiče nerazmjera između kontribuenata, to županija dosad nije zabilježila

Tertio: Lectum et publicatum est benignum sacratissimae Suae Majestatis 19-na delabentis mensis Januarii emanatum mandatum, cujus contextu clementer innueretur /501/ Suam Majestatem sacratissimam benigne informatam esse, quod circa interimalem urbariorum regulationem, quam commissio Regia anno recens praeterito in oppido Veröcze operans in comitatibus hisce pro omnium observatione publicam reddidit, nonnullae subverserventur difficultates, quarum intuitu de ejusdem intellectu dubia quaedam proposita exstiterunt. Ne igitur ex difformi illius interpraetatione dissensiones aliquas exoriri contigat, Suam Majestatem sacratissimam eousque etiam donec hac in parte subsequenter uberius dispositura esset, sequentia clementer resolvisse, ut videlicet:

1-mo: Bekcssiarum colonis imposita praestatio simpliciter abrogetur, et in reliquo de uxoratorum colonorum robotatione posita regula in sensu literali ita summatur, ut pro hic et nunc a viduis et viduabus eatenus abstrahatur.

2-do: Exstirpaturae **recentes** intelligantur illae, quae a tempore reincorporationis Provinciae hujus facta fuerunt, ac ita de post expletos consuetos 3 libertatis annos oneri in eadem interimali regulatione praescripto pro futuro obnoxiae sint.

3-tio: Lebetes seu ex alieno comitatu allati sint seu non, ad mutandam regulationis dispositionem non confert, nisi fors extranei advenae et non subditi essent, qui aliunde adventantes in gremio loci rakiae vel cremati exustionem exercent, quo casu dominio terrestrali certus, isque moderatus census ob lignorum usum exigendus conceditur.

4-to: Taxa molarum in Dravo existentium (sub quo et Danubiales molae a paritate rationis utique intelliguntur) ad flor. 8, cochlearium vero ad flor. 1 limitata, ultro quoque in suo esse relicta, molae in minoribus fluviis sitae, quae cochlearia non sunt, ita /502/ taxentur, ut a quavis rota annue floreni 2 pendantur.

5-to: Obligatio colonorum in secandis et convehendis etiam pro allodiatura dominali lignis jam in praeattacta regulatione exposita est, ultra quam si domini

terrestres sectionem et pro divenditione devectionem lignorum exigere volunt, id non secus, quam cum imputatione praescriptarum robotarum eis facere integrum sit.

Et haec pro dilucidatione uberiori antelatae interimalis regulationis, porro eodem contextu id quoque clementer notificatur, quod circa instituendam juxta idaeam per Suam Majestatem praescribendam, Comitatus consignationem proxime quidem dispositura sit Sua Majestas, si tamen in gremio ejusdem notabilis inter contribuentes vigeret improportio, benigne committere dignatur, ut interea etiam, donec illa in effectum deducatur, per provisoriam internam rectificationem improportioni contribuentium conveniens remedium ponatur.

Ad hujus proinde benignae dispositionis Caesareo-Regiae exigentiam, quoad praededucta explanatione puncta ordinari, ut domini ordin. ac vicejudices nobilium dissoluta hacce congregatione illico in districtibus suis illa ad omnium notitiam publicent, et quo eadem tam per dominos terrestres, quam et eorum subditos accurate observentur, sedulam vigilantima adhibeant. Quoad vero rectificationem improportionis contribuentium, siquidem nulla pro hic et nunc ejusmodi intra contribuentes obsevaretur improportio, penes modernam contributionis normam praescribendam modo praevio conscriptionis idaeam Comitatum huncce humillime praestolaturam.

/503/ 1022.

Obavijest Ugarskog namjesničkog vijeća da je kraljica odobrila molbu županije da se županiji odobri nabava drva iz graničarskih šuma za potrebe popravka iriške vojarne. Slijedom odobrenja zadužen je Matija Janković, plemićki sudac, da izradi projekciju o količini potrebnih drva i odrediti koja će mjesta biti zadužena za koju vojarnu. Nadalje, u cilju što brže izgradnje potrebnih zgrada za ukonačivanje vojske i osiguranja sredstava, izvješće Vrhovnoj vojnoj upravi će podnijeti barun Franjo Brnjaković i Matija Janković

Quarto: Lectum est Excelsi consilii locumtenentis Regii sub 18-va recens praeteriti mensis et anni emanatum reponsorium intimatum ad literas Universitatis Comitatus istius ex congregatione sua ad diem 17-am Novembris ejusdem anni hicce celebrata intuitu gratis obtinendorum e sylvis confiniariis pro reparatione casarmarum Irreghiensium necessariorum lignorum eidem Excelso consilio exaratas, ex quo siquidem appareret, Suam Majestatem benigne jam resolvisse, ut praeattacta ligna aedificialia ex memoratis sylvis confiniariis gratis suppeditentur, hinc committitur domino ordinario judici nobilium Matthiae Jankovics, quatenus idem primo quoque tempore approportionatam elaboret repartitionem, quis locus ad easdem casarmas concurrere debens, quantum de necessariis lignis consecandum et evehendum habeat. Et tandem facta ad incl. regimen Petrovaradiense insinuatione, sectionem et evectionem ex integro eorundem lignorum imminente mense Februario in effectum deducat, aggressurus, dien ipsum reparationis praefatarum casarmarum jam hactenus sibi commissum opus. Ut porro pro contractione militiae alibi etiam locorum quantocyus exstrui valeant aedificia, fine exoperationis ad haec quoque necessariorum ex iisdem confiniariis sylvis obtinendorum

lignorum, ad Supremam armorum Caesareo-Regiorum his in partibus praefecturam, cujus directioni praedictae sylvae concreditae haberentur, magnificum dom. baronem Franciscum de Bernyakovics dominii Illok plenipotentiarium et praefatum dom. ordin. judicem nobilium Jankovics ablegari, relationem facturos.

1023.

Nalog bana Karla Batthyanyja, s predstavkom poglavarstva slobodnog i kraljevskog grada Sombora u privitku, u kojem se poglavarstvo žali da se njihovim građanima s propisanim putnim listovima na prijelazima preko Drave i Dunave, a posebno na prijelazima kod Novog Sela i Sotina prema Srijemskoj županiji, protupravno naplaćuju pristojbe. Stoga ban moli da ga županija izvijesti o ovom slučaju. Županija nije upoznata sa spomenutim slučajem, ali će svejedno upozoriti predstavnika vukovarskog vlastelinstva na zakonski članak 28:1741.

Quinto: Lectae sunt literae excellentissimi et illustrissimi dom. comiti Caroli de Batthyan Regnorum horum /504/Bani Viennae 5-ta Decembris recenter praeteriti exaratae una cum annexa liberae regiaeque civitate Zomboriensis vi Excelsi consilii regii locumtenentialis Suae Majestati exhibita et per eandem cum praefata sua excellentia fine procurandi remedii tenore pariter annexi mandati clementer communicata repraesentatione, in eo querulantis: quod in trajectus Dravi et Danubii, signanter etiam Novoszelensi seu Szottiniensi ad Comitatum huncce spectante, cives ejusdem liberae et regiae civitatis authenticis passualibus provisi praejudiciose taxentur et angarientur. Unde tenore ejusdem benigni ad se emanati mandati Comitatus in praenotatae expositionis realitatem indaget et inventa ejus veritate remedium ponat, dein vero de effectu antefatam suam excellentiam genuine et circumstantialiter informet. Ad cujus exigentiam communicata cum domino de Rosenthall dominii Vukovar repraesentante antelatae civitatis expositione idem ultro retulit, semet ignorare quampiam a praefatis civibus in eodem trajectu factam fuisse nauli desumptionem. Specificis proinde casibus in memorata eorundem civium querimonia, alioquin minus deductis, quoad praeteritum, etsi nefors quidpiam intercessisset, remedium poni nequivit, moneri attamen praefatum dominum repraesentantem, ut articuli 28-vi anni 1741. tenoribus quoad cives etiam liberarum regiarumque civitatum semet ultroquoque conformet. Quae circumstantiae suae excellentiae Banali fine informationis perscribentur.

1024.

Obavijest uprave Tamiškog banata da je iznos koji je trebao biti naplaćen prošle godine umjesto kontribucije podložnika pravoslavnih manastira u Srijemu stigao. Slijedom toga je određen Stjepan Szattmaryj, inače zvan Pelsöczy, plemićki podsudac, da radi naplate tog iznosa i prijenosa u županijsku blagajnu sastavi namiru

Sexto: Lectae sunt literae Caesareo-Regiae administratoris Banatus Temesiensis de dato Temsesvar 16-ta elapsi mensis Decembris exaratae, queis notificat eadem Administratio summam illam in vicem /505/ contributionis subditorum monasterialium Syrmiensium

Graeci non uniti ritus Comitatui huic pro anno praeterito obtingentem Becskerekini levandam venire, pro ejusdem igitur summae levatione et ad cassam Comitatus transpositione dominus vice-judex nobilium Pelsöczy, admanuata eidem quietantia eo deputatur.

1025.

Zahtjev Mihovila Ignjata Cserkiczyja, pokrajinskog povjerenika, da ga županija obavijesti koliko je dosad pružila besplatnu pomoć u ukonačivanju vojske te da ne želi svojim odlukama dodatno opteretiti županiju. Županija izvješćuje o donesenim odlukama vezanima za ukonačivanje izmještene vojske

Septimo: Lectae sunt literae domini Provincialis commissarii baronis a Czerkiczy sub 12-ma effluentis transmissae, queis informationem sibi submitti desiderat, qualiternam determinatum pro inquarterisata militia gratuitum adjumentum hactenus in hocce Comitatu persolutum habeatur? Unaque recomendaret, ut intuitu contractivae dislocationis militiae inquarterisatae ejusmodi dispositiones instituere non gravaretur Comitatus, ut imminente congruo tempore id ipsum in effectum deduci possit. Ad quas praefato domino provinciali commissario rescribendum concluditur et quidem quoad contractivam militarem dislocationem: Comitatum in concursu, ac cum cointelligentia status militaris loca contractioni deservitura jam denominasse, instituisseque ut necessariae in singulo eorum locorum comoditates quo ocyus fieri poterit exstruantur. Interea milite in hactenus assignatis stativis suis in plano permansuro. Quantum vero adjumentum concernit, siquidem miles in plano apud hospitem permanens actu ab hospite suo integrali salgamo provideretur, praestatio porro adjumenti illius pro casu contractivae dislocationis, in vicem modo currentis apud hospitem salgami, tunc vero haud percipiendi ordinata haberetur, adjumentum illud pro hic et hunc /506/ ac usque subsequendam contractivam dislocationem Comitatus suppeditare nequit. Taliter etenim miles dupliciter salgamo potiretur, primum in natura apud hospitem, dein in parato ex cassa comitatensi. Ad quod utique benigna Suae Majestatis mens et dispositio haud quaquam est extensa.

Lectum et publicatum per Mich. Cseh inc. Comitatus Syrmiensis juratum ordinarium notarium, manu propria.

Ilok, 11. ožujka 1756.
Mala županijska skupština

Anno Domini 1756. die 11-a Martii Illokini Comitatui Syrmiensi adjacente, sub praesidio perillustris et generosi dom. Stephani Jancso antelati Comitatus ordinarii vicecomitis, praesentibus cunctis magistratualibus officialibus, celebrata est particularis ejusdem Comitatus congregatio, in qua acta sunt sequentia:

1027.

Nalog Marije Terezije kojom se županiji nalaže zaštita predstavnika trgovišta Vukovar, koji su svoje pritužbe iznijeli pred kraljicom, da zbog iznesenog utoka ne bi bili uznemiravani ili mučeni

Primo: Lectum est benignum Suae Majestatis sacratissimae die 26-a Decembris anni recenter effluxi ad Comitatum hunc emanatum mandatum, cujus tenore clementer perhiberetur, eandem Suam Majestatem benigne disposuisse, ut praegravia per deputatos oppidanae communitatis Vukovariensis, coram Throno suo regio suppliciter exhibita, proximius assummantur, eidemque Suae Majestati Caesareo-Regiae pro impertienda benigna resolutione humillime referantur, deputati porro ad sua remittantur, unaque serio committeretur, quatenus apud dominium eorundem terrestrale actutum disponatur, ne iidem deputati ob factum eorsum recursum ulla ratione affligantur, molestentur, et vexentur. Cujusmodi benigni Suae Majestatis /507/ mandati tenoribus, referente domino ordin. vicecomite, per se jam hactenus in homagiali devotione satisfactum est.

1028.

Nalog Ugarskog namjesničkog vijeća o poravnavanju i naplati zaostale kontribucije, kao i kontribucije za tekuću godinu

Secundo: Lectum est Excelsi consilii regii locumtenentiali currentale intimatum die 19-a recenter elapsi mensis Februarii expeditum super adjustatione et persolutione tam restantiarum trimestralium hybernalium, quam et currentis quanti contributionalis, cui, referente domino generali cassae perceptore, jam hactenus satisfactum est.

1029.

Obavijest Sabora Kraljevina kojim Srijemskoj županiji dostavlja nacrt zaključaka osječkih cehova zidara, kovača, drvodjelaca i krovopokrivača, koje kraljica treba potvrditi kako bi ih županija mogla raspraviti i vidjeti da li se mogu primijeniti i na Srijemsku županiju. Nakon provedene rasprave, zaključeno je kako županija nema primjedbi na predložene zaključke

Tertio: Lectae sunt literae incl. dominorum Statuum et Ordinum Regnorum Dalmatiae, Croatiae et Sclavoniae ex generali sua sub 17-a Octobris anni praeterlapsi 1755. Zagrabiae celebrata congregatione ad Comitatum hunc expeditae, una cum eisdem annexis murariorum, fabrorum, lignariorum et tegulariorum Eszekiensium, suprema authoritate Regia confirmandis caehalibus articulis, fine eo transmissis, quatenus, quoniam in contextu dictorum articulorum per attributam sibi canot sive regni magistrorum denominationem, authoritatem eorundem articulorum ad Comitatum quoque hunc Syrmiensem extendere velle viderentur, si quod nefors exinde Comitatui huic subversaretur praejudicium, illud discutere, praefatisque incl. dominis Statibus et Ordinibus eatenus informationem submittere vellet. Discussis proinde, ruminatisque punctatim iisdem articulis concordibus votis adinventum est: per praeattactam regni magistrorum denominationem, vimque eorundem articulorum ad hunc etiam extensionem, observatis quoad nonnulla positis reflexionibus nullum Comitatui huic subversari praejudicium. Quod ipsum memoratis dominis Statibus et ordinibus fine postulatae informationis perscribendum erit.

/508/

1030.

Upit grofa Antuna Mercyja, vrhovnog zapovjednika vojske u Slavoniji, o odlukama županije glede ukonačivanja izmještene vojske. Županija ga obavještava o problemu nabave drvnog materijala iz graničarskih šuma za potrebe obnove iriške vojarne, zbog čega nije mogla sudjelovati u ukonačivanju vojske. Stoga mole pomoć da se traženo drvo, koje je neophodno za gradnju objekata, što prije nabavi

Quarto: Lectae sunt literae excellentissimi et illustrissimi dom. comitis a Mercy supremi rei tormentariae et armorum Caesareo-Regiorum in Sclavonia praefecti sub 5-a currentis expeditae, quarum tenore informari cupit, an et quidnam Comitatus iste respectu contractivae dislocationis inquarterisatae hicce militiae hactenus disposuerit? ut in negotio ejusdem contractionis ipse quoque semet dirigere queat. Ad quas rescribendum decernitur: Comitatum hunc in re et effectu ejusdem contractionis omnibus modis intendere, atque etiam loca contractioni deservientia cum interventu et cointelligentia Bellici commissariatus illocataeque hicce incl. legionis domini colonelli denominasse, unicumque restare, ut, quo id ipsum ocyus subsequi et benigna Suae Majestatis mens et dispossitio in homagiali devotione adimpleri valeat, in evidenti lignorum aedificialium in complurimis locis carentia ex ratione publici, ac a paritate indultus lignorum ad casarmas Irreghienses obtentorum, pro his quoque aedificiis in contractionum locis erigendis ex sylvis confiniariis eadem suppeditentur. Quae siquidem referentibus dominis deputatis ex priori particulari congregatione eatenus exmissis, per praefatum excellentissimum dom. armorum praefectum denegata fuissent, operi illi contractioni militiae deservituro, Comitatus hactenus manum admovere nequivit. Caeterum id quoque perscribendum erit, quod ut ut jam tam commodius sectionis lignorum tempus praeterlapsum esse dignoscatur, quam et plebe ruri agente sectio et devectio eorundem lignorum difficilior, dispendiosaque evaderet, ex zelo nihilominus altissimum Suae Majestatis servitium /509/ promovendi, accedente suae excellentiae ad obtinenda gratuite ligna assensu, in id omnes Comitatus conversurus est conatus, ut tam eadem ligna quantocyus consecentur, evehanturque, quam et iisdem evectis illico opus exstructionis necessariorum aedificiorum assumatur, et quo celeriori fieri poterit tempore, in finem deducatur.

1031.

Zahtjev grofa Antuna Mercyja, vrhovnog zapovjednika vojske u Slavoniji, koji, nezadovoljan presudom protiv stanovnika Jankovaca, koji su 1755. jednog vojnika iz Slakovaca ubili, a ostale istukli i izranjavali, traži zadovoljštinu dostojnu vojnog staleža. Županija odgovara kako ne može dati veću zadovoljštinu te to obrazlaže

Quinto: Lectae sunt literae praefati excellentissimi dom. comitis armorum praefecti de 6-ta aeque currentis exaratae, quarum contextu semet declararet lata sententia illa Sedis judiciariae Comitatus istius contra incolas Jankovczenses ad dominium Vukovar spectantes, qui certum militarem Szlakovczensem anno praeterito interemerunt, nonnullosque verberibus et vulneribus afflixerunt, velut adaequatam statui militari

satisfactionem haud tribuente semet minus contentum esse, atque ideo majorem eorundem incolarum Jankovczensium punitionem, consequenter tam in hoc, quam et in praetensionum hominum militarium refusione solidiorem satisfactionem efflagitare. Ad quas rescribendum concludi: praefatam suam excellentiam ex literis Sedis judiciariae ad dominum colonellum Prodanovics sub 10-a Octobris anni praeterlapsi 1755. exaratis et indubie per praefatum dominum colonellum secum communicatis pluribus perspexisse, quod perpensis casus illius circumstantiis, ubi videlicet non provinciales, sed militares tumultum excitarunt, non illi, sed hi aggressores exstiterunt, incolas Provinciales conquassarunt, cruentarunt, et vulnerarunt, ob interventum facto militarium eundem ignoto authore casum jurisdictionis hujus hominibus sufficiens dictata sit poena consequenter Comitatus /510/ uberiorem satisfactionem impertiri nequit.

1032.

Dopis slobodnog i kraljevskog grada Sombora s popisom protuzakonito naplaćene maltarine na riječnim prijelazima prema Srijemskoj županiji sa zahtjevom da se vrate naplaćeni iznosi. Županija zadužuje Ferdinanda Bogdanija, plemićkog suca, i Mirka Vamosyja, plemićkog podsuca, da istraže te naplate i da opomenu da se ti iznosi vrate

Sexto: Lectae sunt literae liberae regiaeque civitatis Zomboriensis die 20-a nunc praeteriti mensis Februarii ad Comitatum hunc expeditae, una cum specificatione illegaliter desumpti in trajectibus et respective telonio in Comitatu isto existentibus a civibus ejusdem civitatis vectigalis, interpellando Comitatum huncce, quatenus illegaliter desumpta restitui facere, hoc vero non succedente, dominum vicecomitem servatis de jure servandis eatenus processurum exmittere. Erga cujusmodi justum, legitimumque postulatum dominis ordin. Ferdinando Bogdany et vicejudici nobilium Vamosy committi, ut iidem primo quoque tempore praetensas easdem desumptiones investigent et desumentes super restitutione admoneant, relationem incl. Universitati facturi.

Lectum et publicatum per Mich. Cseh, incl. Comitatus Syrmiensis juratum ordinarium notarium, manu propria.

Vukovar, 23. ožujka 1756.
Mala županijska skupština

Anno Domini 1756. die 23-a Martii Vukovarini Comitatui Syrmiensi adjacente, sub praesidio perillustris et generosi dom. Stephani Jancso ejusdem Comitatus ordin. vicecomitis, praesente toto Magistratu, magnifico item dom. lib. barone Josepho Sandor de Szlavinucza dominii Nustar domino terrestri, spectabili dom. Jacobo Antonio Pöhr de Rosenthall dominii Vukovar plenipotentiario, perillustris et generosis dom. Paulo Nenadovics dominii metropolitani repraesentante, Pulo Heim Rumensis et Daniele Szep Vojkensiss dominiorum provisoribus celebrata est particularis attacti Comitatus congregatio in qua acta sunt sequentia:

1034.

Poziv Adama Battyanyja, banskog namjesnika, da županija pošalje svoje predstavnike na zasjedanje Sabora koje će se održati u Zagrebu. Županija će kao svog predstavnika poslati bilježnika, za čiji će se put osigurati dnevnice

Primo: Lectae sunt literae illustrissimi dom. comitis Adami de Batthyan Regnorum Dalmatiae, Croatiae et Sclavoniae banalis locumtenentis Zagrabiae die 7-a currentis mensis Martii exaratae, medio quarum domini terrestres in hocce Comitatu possessionati in persona vel per plenipotentiarios suos, nec absimiliter Comitatus medio deputatorum suorum ad generalem praeattactorum Regnorum in diem sextam imminentis mensis Aprilis Zabragiae praefixam congregationem fine pertractationis inter reliqua negotii novae regulationis subditalium dominis terrestribus obligationum, invitantur. Quo dominis terrestribus atque repraesentantibus hoc facto, ac praevie per dominum etiam ordin. vicecomitem noto reddito. Ex parte Comitatus eidem generali congregationi interfuturus deputatur dominus ordin. notarius cum solitis diurnorum et occasionis ex cassa domestica suppeditandis expensis, relationem super pertractandis in futuro Universitate congressu facturus.

1035.

Dopis grofa Antuna Mercyja, zapovjednika vojske u Slavoniji, s molbom osječkih ranarnika u privitku, koji traže isplatu dnevnica i ostalih troškova nastalih tijekom obdukcije tijela jednog podložnika vlastelinstva Nuštar, na zahtjev privremenog upravitelja vojske, baruna Helffreicha. Budući da to nije bilo rađeno na zahtjev županije, niti na zahtjev zemaljskog gospodara vlastelinstva Nuštar, zahtjev treba proslijediti barunu Kristijanu Helffreichu

Secundo: Lectae sunt literae excellentissimi et illustrissimi dom. comitis a Mercy supremi rei tormentariae et armorum Caesareo-Regiorum in Sclavonia praefecti die 12-a defluentis transmissae, una cum eisdem annexa chyrurgorum Eszekiensium instantia, et diurnorum, reliquarumque praetensionum eorundem specificatione, ex incisione corporis cujusdam subditi dominii Nusrar, erga ordines et commissionem excellentissimi dom. interimalis eotum armorum praefecti baronis ab Helffreich per eosdem peracta emergentium, antelatae chyrurgorum praetensionis ad tenores attactae specificationis exolutionem desiderando. Quo in merito adinventum est: Quod siquidem praefati chyrurgi nec facto Comitatus hujus, neque vero praefati /512/ dominii Nustar domini terrestris ad visitationem et sectionem ibidem inserti corporis semet immisissent, sed neque expositio dictorum chyrurgorum in eo subsisteret, quasi memoratus dominii Nustar dominus terrestris ad ferendas quaspiam in eodem negotio expensas judicialiter convictus haberetur, ex eo locum haud superesse, ut praetensarum per repetitos chyrurgos expensarum et diurnorum persolutio suprafato dominio terrestrali quoquo modo imponatur. Eosdem proinde chyrurgos exmittentis et ad sectionem ordinantis mentionati excellentissimi dom. interimalis eotum generalis commendantis erit, fundum adinvenire, quo iidem contentationem sui obtinere possint. Quod ipsum responsi loco praefatae suae excellentiae perscribendum veniet.

Lectum et publicatum per Mich. Cseh, incl. Comitatus Syrmiensis juratum ordinarium notarium, manu propria.

Vukovar, 10. svibnja 1756.
Velika županijska skupština

/513/ **Anno 1756. die 10-a mensis Maii in oppido Vukovar incl. Comitatui Syrmiensi adjacente, praesidente illustrissimo dom. lib. barone Marco Alexandro de Pejacsevics antelati Comitatus supremo comite et Suae Majestatis consiliario, praesentibus omnibus dom. officialibus magistratualibus, ex parte autem ven. capituli 5-Ecclesiensis et suae excellentiae episcopalis reverend. dom. Emerico Kristovics memorati ven. capituli lectore, magnifico dom. lib. barone Josepho Sandor de Szlavnicza dominii Nustar, spectabili dom. Georgio de Bernath equite aurato et ad Augustam aulam jurato agente, bonorum Vojkensium proprietariis, admodum rever. dom. Arsenio Radivojevics suae excellentiae Graeci ritus archi-episcopi et metropolitae vicario et nuncio, spectabili dom. Paulo de Passardy Suae Majestatis consiliario ac bonorum cameralium per Sclavoniam administratore, magnifico dom. barone Francisco de Bernyakovics dominii Illok administratore et domino Antonio Pöhr de Rosenthall dominii Vukovar plenipotentiario, Stephano item Horvath dominii Uffliani deputato, aliisque frequenti numero congregatis, ac una constitutis, celebratus est antelati Comitatus congressus generalis, qua occasione:**

Praemissa per suprafatum illustrissimum dom. baronem et supremum comitem erga Status et Ordines de incolumitate honorifica congratulatione, palamque faciente: quod licet dies haecce fine restaurationis Magistratus (evoluto quippe a tempore postremae restaurationis triennio hoc exigente) ordinata habeatur, quia nihilominus dominia terrestralia /514/ restaurationem in sequentem diem (ut interea de hocce negotio inter sese consultare valeant) prorogati petiissent, eorundem postulato titulatus illustrissimus dom. supremus comes deferens, acta ultimae generalis congregationis die 17-a mensis Novembris anni praeterlapsi 1755. pariter hic loci tentae, relegi fecit.

1036.

Izvješće plemićkih sudaca o poteškoćama prilikom nabave drva iz graničarskih šuma za potrebe popravka iriške vojarne za potrebe ukonačivanja vojske. Stoga će županija ponoviti zahtjev kako bi ispoštavala kraljičin nalog i osigurala vojsci smještaj tijekom zimskog razdoblja

Sub cujusmodi actorum recapitulatione, accedente etiam dominorum judicum nobilium relatione, siquidem Universitas informaretur tam in eo, quod ingremiata Caesareo-Regia militia contractive ad praescriptum benignae dispositionis Regiae dislocata, requisitis aedificiis provisa haud foret, tam vero in eo, quod esto excellentissimus dom. comes generalis a Mercy supremus armorum Caesareo-Regiorum per Sclavoniam praefectus a parte Comitatus hujus tam literatorie, quam medio deputatorum repetita vice debite interpellatus fuerit, quatenus ligna pro erigendis aedificiis contractive

dislocatae militiae deservituris in sylvis finitimis secanda admitteret, quia nihilominus servitii Regii, alleviaminenque ac conservationem contribuentium, aliis publicis oneribus ad vires jam subjectorum directae, Comitatus hucdum consequi minus potuisset, ideo ne in exequendis mandatis Regiis, obsequioque summi Principis morositatis argui queat, neve militi praevia modalitate contracto, ex defectu aedificiorum vel maxime superveniente hyberno tempore, conquerendi exurgat ansa, sua excellentia dom. comes et generalis itidem interpellandus decernitur: ut sumpto in condignam reflexionem eo, quod reiteratae hae Comitatus requisitiones unice servitiis Regii promotionem, contribuentisque plebis conservationem pro objecto habeat, a paritate interventae jam benignae concessionis Regiae pro casarmis Irreghiensibus ligna in sylvis memoratis admittentis, ad /515/ antevertendam etiam in hocce contractionis, priori per omnia, consimili casu, emergibilem militis querelam, in conformitate jam perprius Universitati huic patefacti assensus, juxta praetentatam medio deputati Comitatus suae excellentiae requisitorum lignorum qualitatem et quantitatem ex repetitis sylvis evectionem indulgere velit. Si porro hoc canale ultro etiam effectum requisitionis suae Comitatus assequi nequiret, Sua sacra Caesareo-Regia Majestas cum acclusione replicarum per suam excellentiam Comitatui huic in isthoc merito datarum denuo pro impertienda hac contribuentibus clementia, ac una elargiendorum hoc in passu benignorum ordinum fine suae directionis Comitatui etiam isti submissione ex hoc congressu exoranda erit.

1037.

Izborna skupština Srijemske županije

Recurrente altera die 11-a quippe Maii, adornatoque consessu illustrissimus dom. baro et moderator dominos magistratuales ad exigentiam consuetudinis, ad resignanda acta, officiisque valedicendum hortatus est. Cui adhortationi a capite dominus vicecomes et subseque reliqui etiam domini magistratuales debitum morem gerentes, resignatis officiorum actis, imploratoque defectuum, sub tempore gestorum officiorum nefors emersorum venia, e sessionibus suis recesserunt, e vestigio autem **candidati** exstiterunt sequentes et quidem:

Pro officio vicecomitis domini: Stephanus Jancso emeritus vicecomes

Michael Cseh ordinarius notarius
Antonius Jankovics incl. comitatus Veröczensis fiscalis et
Josephus Arbanasz incl. comitatus Posegiensis fiscalis.

Ex quibus praevio modo candidatis, dominus Michael Cseh ordin. notarius in vicecomitem majoritate /516/ votorum est electus, depositoque decretali juramento, competentem sessionem capessivit.

Officio proinde notariali vacante, in locum prioris, egregius Ioannes Frank hucdum munio vicenotarii functus, per illustrissimum dom. supremum comitem, annuente tota Universitate, est suffectus. Non absimiliter

Dominus Martinus Ebner hucdum munus generalis cassae perceptoris cum contento Universitatis gerens, in hocce officio concordibus votis est confirmatus. In officio porro fiscalatus

Dom. Ioannes Isold non absimiliter unanimi suffragio est relictus. Post haec:

Pro officio ordinarii judicis nobilium in processu Vukovariensi candidabantur:

Dom. Ferdinandus Bogdani ordin. judex nobilium

Matthias Jankovics ordin. judex nobilium

Emericus Vamosy vicejudex nobilium

Stephanus Pelsöczy vicejudex nobilium.

Quorum in ordine primus, in officio praehabito est confirmatus.

In processu Irreghiensi: dom. Matthias Jankovics, Emericus Vamosy, Stephanus Pelsöczy.

Ex quibus primo loco positus in gesto hucusque ordin. judicis nobilium officio compari voto confirmatus est. Dein vero:

/517/ Dom. Stephano Pelsöczy et Emerico Koczo in muniis vicejudicibus nobilium confirmatis.

Dom. Emericus Vamosy et Josephus Belay penes seriem defectuum suorum exprobationem, modo provisorio et sub spe emmendationis in officiis vicejudicum nobilium sunt relicti. Porro:

Emeritus dom. vicecomes Stephanus Jancso in primarium Tabulae judiciariae assessorem creatus est, qui dum in Sedibus judiciariis operatus feurit, consueta 2 florenorum, et praeter hoc, siquidem Universitas antelati domini vicecomitis inde a tempore reincorporationis praestita Comitatui servitia grata resolveret mente, eaque ultronee remunerata cuperet, medio suae excellentiae Banalis Suam Majestatem exorandam decrevit, ut, motivo hactenus praestitorum inde a tempore reincorporationis in officio vicecomitis Comitatui servitiorum et ex ratione superventae novae praestationum colonicalium regulationis, indeque enatorum cumulatissimorum laborum (quibus supportandis grandiore ejusdem aetas impar esset) ejusdem in officio enata mutationis ac denique clementer considerato eo, quod in Comitatu hocce jurato Christi nominis hosti proxima vicinitate juncto, subjectis autem possessionatis publicum servitium promoventibus, destituto, adeoque ad administrationem causantibus justitiae, saepius ex vicinis comitatibus erga diurnorum solutionem justitiarios requirere debente, assessores salaritos tenere cassae comitatensi domesticae magis sit oeconomicum. Hinc domino assessori annuum 150 florenum salarium clementer applacidare dignaretur.

1038.

Po dovršetku izbora za županijsko poglavarstvo, podžupan predaje bilježniku sve spise zajedno s njihovim popisom. Izvješća o prošlim zasjedanjima malih županijskih skupština održanih tijekom 1756. Odobrena plaća prisjednika Žigmunda Zaborskog bit će isplaćivana iz županijske blagajne

Terminata modo praededucto Sede restauratoria, restabilitoque /518/ Magistratu, conclusum est: ut dominus ordin. vicecomes, domino notario in officio notariatus sibi succedenti omnia Comitatus acta in elencho sub subscriptione sua consignet.

Relata sunt demum acta particularium congregationum 1-mae sub 31-a Januarii Vukovarini, alterius 11-a Martii Illokini ac tertiae demum 23-a itidem mensis Martii anni delabentis hic Vukovarini celebratarum. Sub quorum actorum in hocce generali congressu facta relectione, conclusa sunt sequentia, et quidem:

1-mo: Respectu salarii domini Sigismundi Zaborszky Tabulae judiciariae assessoris, ut idem, dominus generalis cassae perceptor conformitate actorum sub 31-a Januarii n-ro 2-do interventorum (defalcatis tamen inde a tempore denegati salarii in Sedibus judiciariis levatis diurnis) ex cassa Comitatus domestica exolvat.

1039.

Obavijest pravoslavnom arhiepiskopu i ostalima o objavljenoj naredbi carsko-kraljevskog povjerenstva glede privremene urbarijalne regulacije

2-do: Ut benignae interimalis regulationis per Excelsam Caesareo-Regiam Veröcze operantem commissionem extradatae, die 15-a mensis Januarii clementer elargitum explanatorium et sub n-ro 3-o praememoratorum actorum publicatum mandatum, excellentissimo dom. Graeci ritus archi-episcopo et metropolitae (aliis ingremiatis dominiis in copia jam extradato) sub extradata notariali communicetur.

1040.

Isplata dnevnica za Franju Brnjakovića i Matiju Jankovića tijekom utvrđivanja potrebne količine drva iz graničarskih šuma za potrebe gradnje kuća radi ukonačivanja vojske

3-tio: Apparente ex iisdem actis particularis congregationis sub n-ro 4-to eo, quod magnificus dom. baro Franciscus de Bernyakovics incl. dominii Illok plenipotentiarius et Mathias Jankovics ordin. judex nobilium ad Supremam praefecturam militarem Eszekiensem finem in eum deputati fuerunt, ut ligna, erigendis aedificiis contractive dislocatae militiae deservituris, /519/ in sylvis confiniariis secanda ab eadem Suprema praefectura exoperentur, conclusum est, ut dominus cassae perceptor in praevia exmissione repetita vice interventa, 4 dierum diurna, singulam diem a 2 florenis computando, curulis item occasionis expensas 6 flor. facientes exolvat. Magnifico dom. barone exmissionem hanc unice zelo boni publici et amore conservationis contribuentium semet suscepisse, ac ex eo levationem diurnorum recusante, declarante, hujusmodi declaratio per Universitatem in favoribus est reposita.

1041.

Isplata dnevnice za Ferdinanda Bogdanija, koji je bio poslan u vlastelinstvo Vukovar radi istrage oko nezakonite naplate maltarine na prijelazima preko Dunava za stanovnike Sombora

4-to: Occasione perlectae determinationis particularis congregationis die 11-a Martii Illokini celebratae interventae, illegaliter praetensive desumpti in trajectibus et telonio in Comitatu isto existentibus a civibus liberae regiaeque civitatis Zomboriensis vectigalis, dominis districtualibus judicibus nobilium investigationem imponentis, dominus Ferdinandus Bogdany ordin. judex nobilium in merito hoc de peracta erga dominium Vukovar admonitione, ac praeter scitum dominii desumptorum per naucleros et teloniatorem 2 flor. et 40 den. investigatione et ad manus suas receptione sub n-ro 1-mo scriptam relationem exhibuit. De cujusmodi pecuniae praeter commissionem et scitum dominii per teloniatorem et naucleros desumptae receptione, ac praemanibus judiciariis existentia eadem civitas Zomboriensis (ut circa levationem illius opportuna disponere noverit) informanda veniet, qua occasione:

1042.

Na temelju izvješća o protuzakonitoj naplati brodarine i malte plemićima na prijelazima kod Palanke, Neština, Kamenice i Čerevića, određuje se istraga kako bi se utvrdilo tko je i kada protuzakonito ubirao maltu na spomenutim prijelazima

5-to: Relatum fuit Universitati, quod in trajectibus Palankiensi, Nestiniensi, Kamenicziensi et Cserevicsiensi saepe saepius contra praescriptum /520/ legum, ac in derogamen nobilitaris praerogativae vectigal a commeantibus desummatur, ac una exhibita est scripta domini pontium locumtenentis Petrovaradiensis Ioannis Paumon commissio, cujus tenore subalterno suo in Palankiensi trajectu constituto injungit, ut etiam a domino emerito vicecomite Stephano Jancso, si beneficio nauli uti cupit vectigal iremissibiliter desumat. Ut proinde Universitas hujusmodi exactionibus in praejudicium Regni legum et nobilitaris praerogativae laesionem tendentibus fundate obviare queat, committitur dominis processualibus judicibus nobilium, ut, quis? quando? et a quo vectigalis solutioni non obnoxio, hoc titulo quidpiam exegerit, circumstantialiter investigent, ac peractam hujusmodi investigationem in primitus celebranda generali congregatione Comitatui referant. Non absimiliter:

1043.

Izvješće Stjepana Pelsöczyja, plemićkog suca i pomoćnika županijske blagajne, kako je tijekom puta u Zrenjanin bio prisiljen platiti brodarinu na prijelazu Surduk. Zbog toga je odlučeno da se preko bana zamoli kraljica da se naplaćeni iznos putem Ratne blagajne vrati županiji i da se ubuduće zabrani takva protuzakonita naplata

6-to: Retulit dominus vicejudex nobilium et subalternus cassae perceptor Stephanus Pelsöczy, qualiter dum idem 31-a Januarii per Comitatum huncce ad possessionem Becskeregh in Banatu sitam, ibidemque constitutum districtualem administratorem fine servandae summae subditos monasteriorum Graeci non uniti ritus in Comitatu isthoc existentium tangentes, cassaeque domesticae applicatae, ac per Suam Caesareo-Regiam Majestatem in aerarium suum Temessiense clementer assumptae exmissus fuisset, ac in

naulo ad possessionem finitimam Szurdok dictum Danubium trajecisset, a corporali in trajectu hoc excubante Vagner nominato, non modo gravibus injuriis verbalibus sit affectus, verum etiam ad solutionem vectigalis /521/ tam in itu, quam et reditu in toto florenum 1 crucig. 10 efficientem violenter sit compulsus. Ut proinde huic etiam praejudiciosae, cassaeque comitatensi damnosae exactioni obvietur, sua excellentia Banalis interpellanda decernitur, quatenus apud Suam Majestatem sacratissimam semet interponere dignaretur, ut eadem summefata Majestas via consilii Aulae bellici clementer disponere dignetur, quo indebite exacta praemissa summa Comitatui restituatur, ac una trajectus illius laidinantius Gatztel nominatus ab hujusmodi illegalibus desumptionibus inhibeatur eo quidem a fortiori, quoniam Comitatus iste demisse confideret, quod Sua sacra Regia Majestas obtingentem memoratis monasteriorum subditis Pernyavor dictis summam, citra illam in levationem ejus per Comitatum faciendam expensarum profusionem ad cassam suam Temessiensem clementer assummere sit dignata.

1044.

Izvješće Mihovila Čeha, podžupana Srijemske županije, o zasjedanju Sabora Kraljevina u Zagrebu 6. travnja 1756.

7-mo: Dominus ordinarius vicecomes Michael Cseh virtute determinationis particularis congregationis 23-a Martii in hocce oppido servata, ad generalem dominorum Statuum et Ordinum regni Croatiae in diem 6-tam mensis Aprilis Zagrabiam indictam congregationem deputatus, demisse retulit, in praefata dominorum Statuum et Ordinum congregatione nihil ejusmodi sub tempus suae ibidem existentiae tractatum fuisse, quod Comitatum huncce quoquo modo tangeret, aut concerneret, unicum attamen individualem de ponderatione aureorum libellum per praefatos Status et Ordines exmissum, Universitati exhibuit, qui pro directione domino genaralis cassae perceptori Martino Ebner consignatus est.

/522/ Quibus praevio modo dispositis, ac in reliquo actis memoratarum particularium congregationum approbatis,

Lecta et publica sunt benigna mandata Regia ordine sequenti:

1045.

Nalog Marije Terezije kojom županiji nalaže da provede istragu u tužbi zbog uvreda koje je iznio barun Josip Sandor ispred predstavnika carsko-kraljevskog povjerenstva. Županija je odredila da Ivan Isold, županijski odvjetnik, izvuče iz županijskog zapisnika sve što je vezano uz ovaj slučaj i to dostavi podžupanu, a ako bude potrebno, neka podžupan pozove jednog bilježnika Banskog stola. Za podmirenje troškova neka se obrate županijskom blagajniku

Primo: Lectum est benignum Suae Majestatis die 22-a mensis Decembris anni recens evoluti Viennae emanatum mandatum, tenore cujus Comitatui benigne significat, quod fine vindicandarum contumeliarum per magnificum dom. Josephum bar. Sandor

Comitatus hujus Magistratui per delationem commissioni Regiae in Sclavoniam delegatae factam, illatarum et successive cumulatarum, actore fisco magistratuali coram Tabula Banali conformitate Regni legum procedendi facultatem clementer indulgeat. Quod ipsum etiam Tabula Banalis literis suis sub 12-a Januarii anno hoc ad Comitatum cum annexa hoc in passu interventi benigni mandati copia expeditis, indigitat. Ad praemissae itaque benignae dispositionis Regiae effectum, conclusum est: ut fisco magistratuali domino Ioanni Isold tam delatio per memoratum dom. baronem coram commissione Regia facta, et abinde ad Comitatum remissa, quam et alia accessoria ad promotionem quippe actionis magistratualis deservientia ex prothocollo extradentur. Ex quibus idem actionem suam conformitate praemissi mandati Regii et patriae legum compillabit, eamque domino ordin. vicecomiti communicabit, non secus fine peragendarum inquisitionum (si eas necessarias judicaverint) deutri puncta apponet et cum domino vicecomite conferet. Ad inquirendum autem hoc in negotio totum Comitatum tangente necessarium est, ut unum Tabulae Banalis juratum, dum oportunum viderit, dom. vicecomes evocet, praemissam functionem obiturum. /523/ Quia vero hic processus instituendus, ad quem per Suam Majestatem sacratissimam Comitatus inviatus est, sine sumptibus promoveri nequiret, ideo disponitur, ut dominus generalis cassae perceptor necessarios in hunc finem sumptus erga assignationem dom. vicecomitis et quietantiam levantium ex cassa domestica suppeditet.

1046.

Nareba Marije Terezije kojom nalaže svim trima donjoslavonskim županijama da svoje predstavke vladaru prosljeđuju putem bana

Secundo: Lectum est pariter Suae Majestatis sacratissimae die 18-a mensis Martii anni labentis Viennae emanatum mandatum, Comitatui injungens, ut siquidem Comitatus iste cum aliis duobus Posegano quippe et Veröczensi per reincorporationem jurisdictioni Banali subjectus sit, ejusdem jurisdictionem in omnibus (excepta materia contributionis et accessoriorum) agnoscat, dispositionibus suae excellentiae pareat, ac repraesentationes suas medio suae excellentiae Augustissimae exhiberi faciat. Cui benignae dispositioni Regiae Universitas semet conformare non intermittat.

1047.

Nalog bana Karla Batthyanyja da se provede istraga zbog pritužbi stanovnika trgovišta Vukovar protiv zemaljskog gospodara. Županija je imenovala odbor koji će istražiti ove pritužbe i podnijeti izvješće županiji

Tertio: Lectae sunt literae suae excellentiae Banalis die 23-a Martii Viennae expeditae cum annexis benignis resolutionibus Regiis, super querelis per incolas oppidi Vukovar adversus dominium terrestrale coram Augustissimae exhibitis, tenore quarum Comitatui injungitur, ut in conformitate resolutionum Regiarum investiganda investiget, disponenda disponet, effectuandaque realiter effectuet, ac desuper genuinam

informationem suae excellentiae submittat. Ut proinde benignis resolutionibus Regiis debite semet accomodet Comitatus, fine investigationis investigandorum et effectuationis effectuandorum deputavit magnificum dom. baronem de Bernyakovics, spectabilem dom. Georgium Bernath, ordin. juratum notarium, generalem cassae perceptorem, fiscalem item et vicejudicem Emericum Koczo, operis sui Universitati relationem facturos.

/524/ Qua occasione relata est per emeritum vicecomitem Stephanum Jancso metarum oppidi investigatione reambulatio, ex parte autem dominii institutum est, quatenus pro nova reambulatione et testium statuendorum authenticatione Comitatus quempiam ex dominis magistratualibus exmittere velit. Unde ad postulatum dominii dominus ordin. vicecomes cum sibi de lege adjungendis pro authenticatione testium, ac una occulando ductu per emeritum vicecomitem pro parte oppidanorum instituto exmittitur.

1048.

Nalog bana Karla Batthyanyja, s Nalogom Marije Terezije u privitku, kojim obavještava županiju o novoj urbarijalnoj regulaciji te nalaže županiji provedbu te regulacije, izmjeri urbarijalnih sela i njihovoj dotaciji te distribuciji na jednake dijelove

Quarto: Lectae sunt itidem excellentissimi dom. comitis Bani sub 26-a Martii Viennae ad Comitatum hunc exaratae literae intimatoriae, una cum acclusis benignis resolutionibus Regiis ad opera commissionis in Sclavoniam anno superiore delegatae elargitis, annexaque stabili benigna praestationum colonicalium per Suam Majestatem sub die 15-a mensis Martii anni currentis Viennae elargita urbariali regulatione. Tenore quarum quemadmodum singularem suam erga Comitatum hunc propensionem, amoremque exprimit, ita omnium punctorum in praemissis resolutionibus regiis et urbariali regulatione contentorum exactam observationem, effectuandorumque indilatam effectuationem Comitatui injungit. Ac tandem de omnibus instituendis ordinationibus et dispositionibus in praemissorum celeriorem effectum deservientibus, fidelem et circumstantialem informationem sibi submitti praecipit. Ut proinde Altissimis jussis regiis et suae excellentiae Banalis dispositionibus pro incumbente sibi munere Comitatus debitum morem gerat, sequentia et quidem quoad resolutiones regias ad commissionale opus elargitas disposuit:

/525/ Siquidem gravamina per subditos dominiorum Illok et Ruma excelsae commissioni porrecta adaequate superata sint, subditorum vero dominii Vojka excelsae commissioni regiae exhibita, ac per eam ad Comitatum fine investigationis et complanationis remissa, per deputatos in priori generali congregatione dominos magistratuales Mathiam Jankovics ordin. judicem nobilium, Stephanum Pelsöczy vicejudicem nobilium et Sigismundum Zaborszky Tabulae judiciariae assessorem in facie loci investigata et Universitati relata haberentur, solumque ab effectiva complanatione dependerent. Quam realem complanationem dominium terrestrale occasione Sedis dominalis proxime celebrandae instituendam promitteret, ideo relata praemissa acta

domino processuali judici nobilium finem in praemissum consignantur. Qui de effectu in primitus celebranda generali congregatione relationem facturus est.

Quoniam autem Sua regia Majestas interimalem regulationem, secundum interventam sub 15-a mensis Januarii benignam explanationem, eousque strictissime, tam per dominos terrestres, quam et subditos observandam praeciperet, donec haec nova stabilis regulatio reipsa in effectum deducta non fuerit. Ut itaque Altissimae dispositioni regiae satisfiat, dominis terrestribus imponitur, ut eidem semet exactissime conforment, in casu contrario actionem fiscalem experturi.

Cum autem hac occasione Universitati innotuisset, quod comes ab Elcz dominii Vukovar proprietarius cum incolis oppidi nominis ejusdem contractum hunc sub A contra tenores hujus interimalis regulationis omnem pro futuro conventionem cum subditis celebrandam vetantis inivisset, ne Universitas taciturnitate factum hoc contra memoratam regulationem interventum silentio praeteriens, culpari possit, statuit /526/ eundem contractum Suae Majestati medio suae excellentiae Banalis submittendum, ac una id perscribendum esse, quod non attento quidem tenore ejusdem conventionis ita disposuerit, ut hoc quoque dominium quoad rectificationem sessionum operi manum admoveat, quid nihilominus circa eandem conventionem Comitatus eousque etiam sentire debeat, donec sessionum rectificatio reipsa perfecta fuerit? benignam dispositionem Regiam eundem Comitatum exorare.

Quia vero stabilis urbarialis regulatio postquam reipsa in effectum deducta fuerit, primo exordium suum sumptura esset, quaestio oborta est, num siquispiam dominorum terrestrium vel in uno saltem pago rectificationem sessionum citius finiverit, num inquam talis dominus terrestris unius anni recursum praestolari, aut vero statim finita in tali pago sessionum rectificatione usum quoad subditos stabilis urbarialis regulationis inducere queat? Ad quam quaestionem statutum est, ut quamprimum dominus terrestris ejusmodi operationes suas vel in unico pago terminatas Comitatui exhibuerit, idem illico easdem reviderit, ac cum opinione Suae Majestati submittet, usque tamen elargiendam desuper benignam resolutionem Regiam innexactione obventionum penes interimalem regulationem permanere debeat.

Ad 3-tium: Pro clementissima Suae Majestatis sacratissimae commissionalium expensarum in sopiendos rusticanos tumultus in comitatu Veröczensi interventos factarum condonatione, immortales domini terrestres Suae Majestati agunt et habent gratias.

Ad 4-tum: Siquidem Sua sacra regia Majestas stabilem hanc urbarialem regulationem intra anni spatium in effectum deducendam, omni autem semestri informationem /527/ submittendam clementer praeciperet, hinc dominis terrestribus injungitur, ut intra semetre spatium operationes suas omni contentione finire satagant, ac Universitati, ut relationem suam depromere possit, referant.

Et quia sessionum colonicalium pertinentia in aequales calcaturas distribuendae, ac singula sessio pro qualitate terrae dotanda praeciperetur, hinc quoniam terrenum in hoc

Comitatu existens, velut fimari non solitum, primam classem (exceptis aliquot locis) ingrediatur, judicatur quamlibet sessionem integram 24 jugeris sufficienter dotari. Horum nihilominus locorum, in quibus terrae sterilitatem dominia observaverint, occasione rectificationis sessionum condignam, ad praescriptam benignae urbarialis regulationis reflexionem habere debebunt.

Intuitu autem domus, horti et areae per subditum tentorum ita dispositum est, ut ad promovendas quasvis a parte subditorum formandas querimonias, in statu, quo actu sunt, relinquantur, si nihilominus praeter aream et hortum domui annexum, alium adhuc hortum possideret, et talem subditus ultro etiam tenere cuperet, talis pro constitutivo sessionis applicetur.

Subditis porro in futurum impopulandis et quidem integram colonicalem sessionem assumere volentibus, censet Universitas de terreno tantumdem assignandum esse pro domo, area et horto, quantum necessitati et oeconomiae ejusdem suffecturum videbitur.

In reliquo domini terrestres rectificationem sessionum, earumque dotationem, ac in aequales calcaturas distributionem (quantum terrenorum situs admittet) ita instituere adlaborent, ut benignae regulationi urbariali correspondeat et subditorum querimoniae /528/ praecaveantur. De operationum suarum progressu etiam intra bimestre spatium Universitati relationem facturi. Habitis demum sufficientibus ad id motivis et fundamentis recursus et repraesentatio ad Suam Majestatem fiet.

1049.

Toče prema kojima se trebaju urediti županije

Quoad Comitatuum regulationem et quidem:

Punctum 1-mum: Quemadmodum hactenus, ita deinceps quoque ex incumbente sibi obligatione Magistratus puncti hujus dispositioni debitum morem gerere non intermittet.

Ad 2-dum: Siquidem domini terrestres rectificationem sessionum manum nunc admoturi sint, adeoque plebs per eorum operationes accupanda praevideatur, ne per plures operationes eadem fidelia instituendas confundatur, conscriptio Comitatus eousque differtur, donec dominia operationes suas Comitatui retulerint et etiam motivo, quoniam talismodi dominales conscriptiones magnum lumen conscriptoribus Comitatus sint allaturae. Occasione porro instituendae conscriptionis officiales ignobiles et servitores verbo, qui lege exempti non sunt, a proportione facultatum suarum publicae contributione subjiciendi venient. Quia vero subditi Dobanovczenses ad dominium Vojka pertinentes in eo quererentur, quod propter insupportabilitatem contributionalis quanti, terreni angustiam, ejusque avulsionem jam 18 incolae profugerint, ideo ut veritas expositionis Universitati constet, innotescatque legitime causa transmigratorum memoratorum subditorum, ac in quantum praegravati forent, remedium ferre valeat,

dominus processualis judex nobilium Matthias Jankovics ad praemissam expositionem investigandam, ac una connotandum /529/ id, quidnam pago huic a tempore peractae ultimae Comitatus conscriptionis in facultatibus decesserit, exmittitur, relationem in proxime celebranda generali congregatione facturus.

Et quoniam in eodem dominio Vojka in puncto sessionum cameraliter excisarum inter pagum et pagum magna observaretur improportio, ideo ne ex tali notabili improportione subditi enerventur conclusum est, ut memoratus dominus processualis judex nobilium occasione Sedis dominalis proxime celebrandae rectificationem sessionum ejusdem dominii assumat, eadem tamen inter possessiones ejusdem dominii a proportione virium ita distribuat, ne numerum sessionum cameraliter excisarum superent, desuper quoque relationem Universitati exhibiturus.

Ad 3-tium: Referente domino generalis cassae perceptore, dispositioni puncti hujus hucdum semper satisfactum fuisse, inque conformitate illius libros pagenses instructos haberi, quam dispositionem idem dominus perceptor deinceps quoque adamussim observandam habebit.

Ad 4-tum: Cassae comitatensis quavis angaria visitatio committitur dom. ordin. vicecomiti cum concursu magnifici dom. baronis Francisci Bernyakovics, ordin. item et vicejudicis nobilium instituenda et ad praescriptum puncti hujus perficienda.

Ad 5-tum: Tenorem puncti hujus domini magistratuales semper prae oculis habituri sint, eoque sedulitate et vigilantia sua connitentur, ut quies et tranquillitas interna, sarta, tectaque semper maneat. Unde si quempiam plebis sufflamatorem observarent, talem ad praescriptum puncti hujus (in quantum comitatensi jurisdictioni subesset) illico compraehendi et ad carceres comitatenses deduci curabunt.

Ne autem dominia subditos suos, dum operationes suas ad praescriptum urbarialis regulationis /530/ instituere volunt, eo ex capite renitentes experiantur, quod benignam hanc dispositionem Regiam ignorent. Ideo committitur dominis districtualibus judicibus nobilium, ut benignam hanc regulationem Regiam in Illyricum versam de possessione ad possessionem, convocatis incolis, praesenteque officiale dominali ad literam publicent, ac, ad evitandam omnem in plebe confusionem, id eidem imprimere studeant, quod interimalis illa regulatio praevie jam publicata eousque sit observanda, donec haec stabilis reipsa in effectum deducta non fuerit. Eadem autem occasione Carolinam regulationem ab iisdem repetent, ac ad archivum Comitatus reponendam, referent.

Ad 6-tum: Ut casarmae, domusque quarteriales in bono semper statu conserventur, viae publicae ad 10 orgiarum, privatae ad 4 dilatentur, ac una cum pontibus in bono semper statu conserventur, domini judices nobilium et respective casarmarum inspectores vigilantiam et curam diligentem habituri sunt.

Ad 7-mum: Quoniam Sua sacra Regia Majestas ex innata sua pietate et clementia in incrementum boni publici directa projectum auctionis salariorum dominorum

magistratualium, ac una eo deservientium fundorum clementer praeciperet, volentes proinde Status et Ordines benignae huic dispositioni Regiae semet accomodare, perpendentes imprimis magistratualium personarum tenuem ex hucdum praehabitis salariis subsistendi modum, reflexo praeterea volventes animo id, quot et quantis in hac finitima, Portae Ottomanicae proxima contiguitate juncta ac statu militari circumquaque cincta Provincia incessanter occupentur laboribus adeo, ut vix quidpiam sibi oeconomisare valeant, /531/ sed etsi nonnumquam oecononiae tempus vacare indulgeret, obicem tamen ponat, exilitas salarii, terrenorum, aliarumque requisitorum carentia, his proinde perpensis, benignaque ordinatione Regia exciti Status et Ordines existimarent dominis magistratualibus sequentia salaria applacidanda esse et quidem:

Dom. vicecomiti 800 flor.
„ notario 500 fl.
„ perceptori 500 fl.
„ fiscali procuratori 250 fl.
Duobus ordin. judicibus nobilium singulo 300, id est 600 fl.
Quatuor vicejudicibus nobilium singulo 200, id est 800 fl.
Duobus commissariis, singulo 100, id est 200 fl.
Locumtenenti 150 fl.
In summa 3800 flor.

Fundos autem huc applicandos censet Universitas 1-o extraordinarios cassae domesticae, dein contingentes ut sunt Zingari, Judaei; 2-do: Taxam officialium ignobilium, arendatorum et servitorum; 3-tio: Birsagia ex non observatione limitationis naturalium aut justae Posoniensis aridorum et liquidorum mensurae provenientia; 4-to: Pecunia ex divendendis vagabundis pecoribus comparanda. Quod demissum projectum medio suae excellentiae Banalis Suae Majestati submittendum, ac una ultro exoranda decernitur Sua Majestas Caesareo-Regiam ut, siquidem magistratuales domibus propriis plerique destituerentur, et ad exstruendum insufficientes sint, sed etsi forte per applacidationem projectum salariorum habiles aedificandi efficirentur, occurrant tamen nonnunquam tales circumstantiae /532/ quae unius officialis ex una statione in aliam transpositionem exigunt, ut proinde huic etiam necessitati consulatur, pro duobus processualibus et 4 judicibus nobilium domos ex cassa domestica exstruendas clementer admittere dignaretur.

Repraesentandum praeterea veniet suae excellentiae Banalis, quod tam resolutiones Regiae, quam et urbarialis regulatio sub hocce consessu publicata sit, unaque dominis terrestribus impositum habeatur, ut operi manum indilate admoveant, ac intra bimestre etiam spatium de operationum suarum progressu Universistati relationem faciant, qua percepta, ultro suam excellentiam Banalem eadem Universitas de iisdem progressibus demisse informatura est.

Ad 8-vum: Committitur dominis districtualibus judicibus nobilium, ut plebi serio injungant, quatenus a modo imposterum diebus Jovis laborent, cumque superstitiosa pietate

pro festo colere non praesummant. Haec porro dispositio Regia etiam diecaesanis utriusque ritus episcopis, ut eatenus oportuna disponere valeant communicanda decernitur.

1050.

Kraljičino uređenje malih i velikih desetina

Quoad decimas

Siquidem puncto hoc benignae regulationis Regiae ii, quos nimirum respiciunt, ad praehabitum parvas decimas (sub quo titulo solum agnelli, caprelli et alvearia intelliguntur) colligendi usum reponendi, praeciperentur, in Comitatu porro isto ven. clerum cathedralis ecclesiae 5-Ecclesiensis restrictive ad dominia Nustar et Vukovar hujusmodi decimas percipiendi usum praehabuisse, notorium esset. Ideo, idem ven. clerus hoc facto, ad usum ante commissionem Veröczensem /533/ praehabitum, repositus habetur. Magnifico domino barone Josepho Sandor dominii Nustar proprietario reservatam interponente. Hac porro occasione

Quoniam ven. clero non absimiliter unus annus sub cujus decursu, si ad alias quoque species decimarum per hanc resolutionem Regiam praescissas semet jus habere speraret, ad prosequendum via juris, pro termino praeclusi statueretur, revendis. dom. Emericus Kristovics memorati ven. capitali canonicus et lector tam ex parte ven. capituli, quam et suae excellentiae episcopalis, praelibatam resolutionem Regiam in homagiali devotione exosculando generalem reservatam interposuit.

Majores autem decimae in stramine colligentur ita quidem, ut earum intra limites ejusdem possessionis, a qua dependentur, convectio, in acervum compositio et stramine vel alia re, quam nimirum subditus habiturus est, tectio, subditos easdem praestantes maneat.

Ratione porro collectionis decimae ex phagopyro provenire debentis, dominis judicibus nobilium imponitur, ut iidem in districtibus suis, a colonis informationem capiant, num illi decimam metretam in culmis ex depositoriis emensurandam potius, aut vero juxta praehabitam consuetudinem a singulo inseminato jugero per aversionem decimam praestare velint? Hac ipsa occasione notum reddent plebi etiam id, quod grossum illum pennaticum hactenus desummi solitum Sua Majestas sustulerit, adeoque ad persolutionem ejusdem nullum amplius obligari.

1051.

Opaske na pojedine točke urbarijalne regulacije

Quoad ipsam urbarialem regulationem et quidem:

Punctum 1-mum: Conclusum est, ut tempore hyberno /534/ rustico in robotta constituto, meridiana solummodo hora pro quiete redat, aestivo autem tempore tres quietis horas, matutinam, meridianam et pomeridianam habeat.

Intuitu autem applicationis hoc puncto admissarum robottarum, in paritate benigni explanatorii mandati, devectionem lignorum ad longiores etiam distantias admittentis adinventum est, quod dominia memoratas hoc puncto robottas ad vicinos quoque comitatus cum imputatione tamen itus, morae et reditus dierum applicare possint.

Ad 4-tum: Et quidem respectu prunetorum jam exstantium, ab horto tamen domestico districtorum, concluditur, ut illa ad contitutivum sessionale applicentur, in quantum autem ad sessiones non applicarentur, a singulo jugero 15 crucig. desummi queant.

Ad 5-tum: Musti convectio rusticanam communitatem maneat ita quidem, ut illa, ad unum in gremio illius possessionis destinandum locum, quo idem mustum praestat, comportare teneatur, dominis e contra terrestribus obventionem hanc ex uno anno in alium prorogare cautum est.

Ad 6-tum: Promontoriis destituta dominia faciendum in eo, ad Suam Majestatem humillimum recursum reservant, quo educillatio ad tenorem legum clementer reducatur.

Ad 7-mum: Statuitur, ut in iis et talibus locis, ubi dominia jus macelli non exercent, licitum sit colono carnes etiam libratim vendere, citra ullius accisae praestandam solutionem.

Ad 11-mum: Quaesitum est, num domini terrestres /535/ ligna pro exstruendis molendinis, eoque deservientibus numerosis juvenibus arboribus quercinis moderatam taxam exigere possint, siquidem per talium juvenum arborum succisionem sylva dominalis notabiliter ruinetur? Quae quaestio suo tempore cum reliquis nefors adhuc occursuris Suae Majestati repraesentabitur.

Ad 14-tum: Colono fine exstirpandarum etiam rapacium ferarum ter per annum tempore quippe per Comitatum designando, ad vemationem ire obligato. Hinc pro tempore ejusmodi terno venationis statuitur et ordinatur tempus a 1-ma mensis Novembris usque initium Quadragesimae.

Tempore porro publicationis urbarialis regulationis domini judices nobilium subditos serio admonebunt, ut dumeta inter terras arabiles hinc inde dispersim jacentia sedulo exstirpent, ac taliter terras suas repurgare satagant.

Ad 17-mum: Respectu persolutionis transenarum et praejuncturarum censet Universitas, quod siquidem ob defectum his in partibus pagensium notariorum puncti hujus effectuatio impracticabilis videatur, eousque penes praehabitam hoc in passu Comitatus determinationem permanendum esse, donec eatenus Sua Majestas demisse informata exstiterit. Caeterum benigna haec urbarialis regulatio omnibus ingremiatis dominiis sub sigillo incl. Comitatus extradanda decernitur.

1052.

Nalog Marije Terezije kojim se nalaže da joj se dostavi izvješće o ranjavanju i svađi između stanovnika posjeda Jankovci i vojnika iz pješačke brodske pukovnije lanjskog ožujka

Quinto: Lectum est benignum Suae Majestatis sacratissimae 4-a Maii anni currentis erga insinuatum Consilii aulae bellici ad Cancellariam Hungaricam factum, sub subscriptione magnifici dom. Francisci Koller de Nagy Manya consiliarii et referendarii aulici expeditum mandatum, tenore cujus clementer praecipitur, ut Comitatus hic, de vulneratione, occisione et rixis illis /536/ quae inter incolas possessionis Jankovcze et militares de legione peditum Brodiana mense Martio anni proxime praeteriti intervenient, institutam eatenus inquisitionem submittat? an re et quid fundati in elisionem argumentorum per auditorem in eversionem sententiae Sedrialis depromptorum habeat? Suam Majestatem informet. Si vero in obversum opinionis auditoris nihil fundati haberet? casum hunc amicabiliter componere satagat. Quo in merito dispositum est, ut dom. fiscalis opinionem auditorialem ruminet, cum processu in hac causa instituto combinet, et depromendis in obversum motivis refellat, Universitati operationem suam relaturus, quae tandem cum inquisitionibus eatenus peractis Suae Majestati medio suae excellentiae Banalis submittentur.

1053.

Nalog bana Karla Batthyanyja s kraljičinom naredbom u privitku na temelju kojeg se krivične parnice zbog magije i trovanja trebaju prije izvršenja presude dostaviti kraljici

Sexto: Lectae sunt item literae suae excellentiae Banalis Viennae 2-da Aprilis currentis anni cum annexa benigni mandati Regii copia expeditae, tenore cujus clementer praeciperetur, ut Comitatus hic, aliaeque jurisdictionatae civitates et communitates in magiae, veneficiique delictis taliter procedant, ut causam revideant, sententiamque depromant, antequam tamen exequantur, processum cum tota sui serie medio suae excellentiae Banalis Suae Majestati submittant. Cui praemissae dispositioni Regiae sicut Comitatus iste pro homagiali obligatione suo semet accomodaturus est, ita jurisdictionatae quoque monentur dominia, ut eidem debitum morem gerere non intermittant.

1054.

Nalog Ugarskog namjesničkog vijeća da se vojarne poprave, da uvijek budu održavane u dobrom stanju te da se uvede daća od pomoćnog krajcara za ukonačivanje vojske. Županija odgovara kako se sve navedene mjere provode, kako su vojarne u Vukovaru u dobrom stanju, a one u Irigu da će biti popravljene. Ponovo se osvrću na problem nabave drva za gradnju iz graničarskih šuma i mole pomoć pri Vrhovnoj vojnoj upravi u Osijeku

Septimo: Lectum est gratiosum Excelsi consilii regii locumtenentialis sub 27-a Aprilis anni delabentis Posonii emanatum intimatum, contextu cujus /537/ significatur, Suae Majestati innotuisse, quod casarmae non ubique debite reparatae et militia necdum contracta sit, adjumentalisque ille crucifer militiae hucdum haud praestetur, injungeretur proinde, ut casarmas in gremio habitas, Comitatus reparet, ac semper in bono statu conservet, militiam contractive dislocet, ac demum adjumentalem quoque cruciferum a tempore effective subsecutae contractivae dislocationis militiae praestari

faciat. Ad quod demisse rescribendum decernitur, casarmas Vukovarienses in bono existente statu, Irreghienses autem quod defacto omni cum contentione reparentur et restaurentur. Militia vero in gremio Comitatus stativa tenens, cum 1-ma Maii contractive dislocata est, a quo contractionis tempore adjumentalis quoque crucifer eidem rite dependitur. Quia nihilominus militia contractive dislocata requisitis praecipue pro hyberno tempore aedificiis provisa haud foret, sed ob defectum lignorum nec provideri posset, unde Comitatus vehementer verendum habet, ne militia taliter dislocata ingruente hyberno tempore in varias prorumpat querimonias. Ad quas antevertendas, conservandamque contribuentem in his finitimis partibus plebem idem Excelsum consilium interpellandum est, ut apud Suam Majestatem vices suas interponeret, quatenus via Consilii aulae bellici apud Supremam praefecturam militarem Essekiensem ordinare dignaretur, ut eadem ligna pro erigendis aedificiis contractae militiae deservituris in sylvis confiniariis gratis secanda admitteret.

1055.

Dopis Adama Batthyanyja, banskog namjesnika, s tjeralicom Vojvodstva Štajereske za nekim bjeguncima optuženima za ubojstvo

Octavo: Lectae sunt illustrissimi dom. comitis Adami de Battyan locumtenentis Banalis Zagrabiae 18-a Aprilis delabentis anni expeditae literae cum adnexa repraesentatione ducatus Styriae respectu quorundam malefactorum criminis homicidii reorum fuga /538/ sibi consulentium, sine tamen personarum descriptione, quorum perquisitio et interceptio, si nefors in gremio Comitatus latitarent, dominis districtualibus judicibus nobilium committitur.

1056.

Imenovan je odbor radi provjere blagajničkih računa za 1754. / 1755. pod predsjedanjem baruna Josipa Sandora

Nono: Ut rationes perceptorales ad praescriptum benignae dispositionis Regiae de tempore in tempus submitti valeant, pro censurandis anni 1754/5. ejusmodi rationibus sub praesidio magnifici dom. baronis Josephi Sandor deputantur, spectabilis dom. Antonius Pöhr de Rosenthall, domini ordin. vicecomes, Ferdinandus Bogdany ordin. et Emericus Koczo vicejudices nobilium, opus primo quoque tempore assumpturi et Universitati relationem facturi.

1057.

Sukladno izvješću Martina Ebnera, županijskog blagajnika, određene su dnevnice tijekom proteklih šest mjeseci, u ukupnom iznosu od 59 forinti i 42 krajcara

Decimo: Exhibuit dominus generalis cassae perceptor Martinus Ebner specificationem diurnorum occasione initi computus commissariatici pro sex mensibus

hybernalibus, una cum emerito vicecomite promeritorum, quorum et quidem emerito dom. vicecomiti pro sex diebus a 4 flor., domino perceptori pro totidem diebus ac a totidem florenis, militi vero pro totidem diebus singulam a 9 crucigeris computando una cum curulis occasionis 10 flor. 42 crucigeros faciente bonificatione, in summa vero 59 flor. 42 crucig. efficientium exolutio et respective ex cassa domestica fienda levatio determinatur.

Pročitane su različite molbe pojedinaca i unesene u odvojeni zapisnik

Quibus taliter pertractatis lectae sunt variae instantiae, quarum determinationibus ad prothocollum instantiarum sub hocce congressu a modo deinceps confici ordinatum, insertis, praesens congregatio finem suum est sortita.

Puncto 4-to praesentium actorum mentionatarum resolutionum regiarum tenor est sequens:

/539/ 1058.

Nalog Marije Terezije kojim se propisuju privremene mjere uređenja urbarijalnih odnosa. U njemu su navedeni konkretni problemi u odnosima između feudalaca i podložnika koje je zabilježilo carsko-kraljevsko povjerenstvo. Zatim su donesene odluke vezane uz rad županijskog poglavarstva. Među inim i izrada popisa posjeda radi pravednijeg raspisa kontribucije.

Maria Theresia etc. etc.

Spectabilis, ac magnifice comes, fidelis Nobis syncere dilecte! Exorto anno proxime praeterito in partibus Regni Nostri Sclavoniae rusticorum tumultu, posteaquam idcirco commissio Nostra regia in faciem loci et signanter oppidum Veröcze per Nos clementer delegata fuisset, ac subsequenter facta diligenti perquisitione in illius authores et corriphaeos sententia lata, ac jam etiam executioni data exstitisset, tandem modofata commissio Nostra Regia super residuis operationibus suis ex vi benignae instructionis Nostrae sibi incumbentibus finalem exhibuit relationem, qua rite et circumstantialiter discussa, ac Majestati Nostrae humillime proposita, observatum fuit, illam ad sequentia quatuor generalia puncta reduci et concentrari.

Unum: Ubi refertur querimoniarum per subditos contra dominos suos terrestres coram commissione delegata propositarum revisio et respective accomodatio.

Alterum: Ubi agitur de urbariorum regulatione interimaliter in eo facta, qualiter usque subsecuturam stabilem illorum constientionem subditi in laboribus et datiis per dominos suos terrestres habendi sint.

Tertium: Ubi tractatur de culpa dominorum terrestrium propterea, quod circa modum tractandi subditos suos regulamentum Carolinum de anno 1737. et subsequenter in annis 1745. et 1749. intercedentes benignas resolutiones Nostras non observaverint, commissa; Et demum:

Quartum: Ubi proponitur norma inductionis stabilium /540/ urbariorum et totius illius Provinciae, ex tribus comitatibus, Veröczensi utpote, Posegano et Syrmiensi consistentis, veluti non pridem coronae Regni Nostri Hungariae incorporatae, in publicorum administratione regulationis. Horum igitur intuitu pro concilianda et stabiliter conservanda interna pace et tranquillitate, constienendaque rei qua publicae, qua privatae rectae et justae administrationis regula, clementer resolvimus et quidem in ordine:

Ad 1-mum: Quandoquidem e serie praeexhibitae relationis appareat, gravamina subditorum aliqua occasione discussionis illorum revocata, aliqua superata, alia vero, eaque non pauca in praesentiam Comitatuum fine uberioris disquisitionis et pro re nata complanationis remissa exstitisse, appareat praeterea ex demissa comitatus Veröczensis in illorum, quae commissionaliter in sui praesentiam remissa fuerunt et quidem per subditos dominiorum Vuchin, Veröcze, Naschicza, Orahovicza, possessionis Bukovicza et bonorum Podgoracz indictorum gravaminum revisione operantis desuper subsequenter submissa repraesentatione, aliqua per effective praestitam conquerentibus satisfactionem esse complanata, alia ad uberiorem adhuc investigationem inviata, aliorum domique realem complanationem per dominos terrestres partim, partim vero eorum officiales appromissam exstitisse.

Hinc aea, quae modo praedeclarato superata, revocata et etiam complanata esse referuntur, ulteriorem amplius reflexionem non requirunt /541/ quidem, illorum nihilominus intuitu, quae a complanationis per dominos terrestres vel eorum officiales promissione, vel etiam ulteriori comitatus ejusdem Veröczensis discussione adhuc dependent, clementer volumus, ut ad effectum hujusmodi appromissae complanationiss et respective uberioris examinis praefatus comitatus Veröczensis indilate procedat, ac tam hic, quam et alii duo comitatus Poseganus utpote et Syrmiensis residua etiam subditorum ex aliis dominiis et bonis conquerentium gravamina per commissionem delegatam ad se inviata, et hactenus nondum revisa quantocyus assummant, discutiant, et pro re nata injuriatis, laesisque plenam satisfactionem impendant. Et haec in genere.

In specie vero quoad dominium Vuchin subditi ad solutionem chyrurgi illius, quem dominium in gremio sui constituit non adigantur, sed siquidem chyrurgus in gremio comitatus necessarius esse videtur, hic praevie de peritia artis sua via examinatus et tandem approbatus per comitatum Veröczensem non modo pro hujus dominii, sed et reliquis comitatensibus incolis conducatur et ex cassa comitatensi stipendium habeat.

Praeterea in eodem hoc dominio contributio subditorum ad emacillationem carnis hactenus perperam et injustae inducta simpliciter, et de plano non modo abrogetur, sed etiam dominium terrestrale ad refusionem omnis ex praemisso capite factae exactionis pecuniariae facta praevie, quantum a quavis possessione exactum est, per comitatum fideli inquisitione indilate compellatur.

Et quamvis possessor dominii Nassicza ob /542/ rusticos a detegendis querelis deterritis per commissionem localem repraehensus jam sit, repraehensio tamen haec

ex eo non sufficit, quod gravaminum indictionem cuivis liberam et impunem fore ex cathedris ecclesiarum publicari clementer jusserimus, ideo factum hoc eidem, tanquam benignae dispositioni Nostrae contravenienti in publica etiam comitatus Veröczensis congregatione generali ad omnium notitiam severe exprobretur.

Porro querimonia incolarum possessionis Laszlo ad dominium Erdöd pertinentis de eo, quod a novem sessionibus dominalia onera ferre cogantur, cum tamen juxta connumerationem Comitatus 5 n-ro nonnisi ibidem computentur.

Non absimiliter incolarum possessionis Bozilovacz ex dominio Orahovicza de exactis a ¼ sessione 8 florenis, possessionis item Dvoranszka et aliarum ejusdem dominii de domino terrestri subministratis et partim non, partim vero incomplete exolutis prunis querulantium.

Praeterea subditorum dominiorum Valpo et Vojka, ultra initas etiam conventiones se gravatos fuisse exponentium, per praefatum Veröczensem et respective etiam Syrmiensem Comitatus quamtocyus investigentur, et pari modo comperta queralae realitate competens remedium ac satisfactio administretur.

Demum quoad ad incolas possessionis Bukovicza, quantumvis Antonius Spissics ejusdem possessor 4400 manuales labores ab iis se absente et inscio, ultra conventionem cum ipsis initam /543/, quamvis et hanc vetitam per officialem suum exactos esse et se illico, ubi querela subditorum ad se delata fuit excessum hunc sustulisse exponat, quia tamen factum agnoscitur et robottae hae in suum qua possessoris emolumentum cum evidenti colonorum injuria conversae sunt, idem Spissich ad refusionem illarum, quamvis a cruciferis 12 computando, ac praeterea etiam gallinae sessionatim exactae, aliorumque altilium a colonis desumptorum persolutionem compellatur.

Quae praemissa omnia ut eo certius in effectum deducantur, circumstantialem, eamque fidelem de cunctis an et qualiter in executionem deductae sint, Nobis proximius submitti jubemus relationem.

Ad 2-dum: Quandoquidem interimalis illa urbariorum regulatio, benigno Nostro jussu constituta et jam etiam in praedeclaratis tribus comitatibus, quemadmodum clementer informamur, publicata sit, hinc eidem ultro quoque insistentes clementer praecipimus, ut haec (salvis nihilominus modificationibus illis, quae vigore resolutionis Nostrae successive factae et sub 15-a mensis Januarii anni nunc currentis praescriptis tribus comitatibus intimatae fuerurnt) eousque, donec stabilis eorundem urbariorum norma reipsa inducta fuerit, per omnes adaequate observetur.

Ad 3-tium: Disciplicenter sane intelleximus gravem illum dominorum terrestrium excessum, ubi in exigendis a colonis suis laboribus et datiis, modoque eos tractandi contra etiam iteratas positivas in annis 1745. et 1749. publicatas benignas resolutiones, regulamentum Carolinum anno 1737. constitutum /544/ transgredi praesumpserunt, hocque pacto tandem colonis suis in publicum tumultum erumpendi ansam dederunt adeo, ut ad hunc componendum specialem commissionem cum magno aerarii Nostri

aggravio delegare opportuerit, unde jure quidem merito iidem ex contracta hac gravi culpa, vel etiam ad refundendos sumptus in praeattactam delegatam commissionem cum dispendio aerarii Nostri profusos obligandi, compellendique venirent, cum nihilominus ex inata Nobis benignitate clementiam rigori praeferamus et sub infallibili spe, quod a modo deinceps hactenus factis et porro etiam faciendis benignis ordinationibus Nostris se plene et ad amussim conformaturi sint, penes seriam praedeclarati ausus exprobrationem a poenalitate praevia pro hic et nunc clementer abstrahimus.

Ad 4-tum: Stabilem urbariorum inductionem necessariam esse vel inde patet, quod hactenus per culposam praedeclarati regulamenti Carolini transgressionem colonis partim conventionibus ita dictis, partim aliis viis et modis ad diversa onera subeunda compulsis, tandem tot et tanta quae commissioni Nostrae delegatae detecta sint, eorum gravamina enata fuerint, necessitatem hanc ipsi etiam praescripti tres comitatus agnoverunt, dein ea in parte ejusmodi urbariorum projecta Majestati Nostrae jam antehac etiam demisse proposuerunt. Ac ideo clementer omnino decrevimus, ut stabilia in iisdem tribus comitatibus constituantur urbaria, et cum ex relatione tam ejusdem delegatae commissionis, quam et praedictorum comitatuum constet, sessiones colonicales in his partibus aequali numero distributas non esse, unamque plura, aliam vero pauciora /545/ habere constitutiva, pro fundamento vero uniformis urbarii necessarium, praeprimis sit, ut hae ad equalitatem reducantur, qua habita tandem etiam in adrepartiendo onere omnis praecaveatur inproportio.

Hinc benigne ordinamus ut possessionati in tribus illis comitatibus domini terrestres illico a publicatione hujus benignae resolutionis Nostrae elaborationi earundem sessionum colonicalium in bonis suis manum admoveant, ita quidem, ut haec ab omnibus intra unum ad summum annum in finem perducatur.

Elaboratio vero eo modo fiat, ut pro constitutivo integrae sessionis praeter domum, aream et ei annexum hortum, ubi possessionis terrenum fertile est, viginti quatuor, ubi minus fertile 32 et demum ubi sterile est 40 terrarum arabilium jugera, quorum quodvis trium cubulorum sementis recipiendorum capax sit, et quae ad calcaturas juxta territorii situm aequaliter distribuantur et praeterea octo falcatorum sive curruum foenilia excindantur, ubi vero in territorio terrae sufficientes non essent, ast vineae darentur, hoc in casu defectus terrarum his, unius videlicet jugeri loco duorum fossorum vineam assignando suppleatur, atque ita pro media sessione dimidium, pro quartali vero quarta pars praedeclaratarum pertinentiarum obveniat, cujusmodi pertinentiae in reliquo a sessionibus non abalientur, sed penes illas inseparabiliter continuo permaneant.

Ne vero in excisione ejusmodi constitutivorum /546/ sessionalium injuria colonis inferatur, antelati domini terrestres opus isthoc comitatui referant, per hunc secundum jus et aequum, auditis etiam desuper colonis, revidendum, pro re nata modificandum, tandem vero Majestati Nostrae circumstantialiter cum opinione referendum.

Constitutivo sessionum modo praevio elaborato, tam genio populi, quam et situ ac indole regionis, aliisque in rem hanc influentibus circumstantiis rite expensis, hic

in annexo contentam urbarialem normam et dominorum terrestrium, eorumque officialium ac servitorum regulationem in antelato inferioris Sclavoniae Nostro Regno benigne constituimus ab omnibus cujuscunque etiam conditionis dominis terrestribus ita, ut eis praeterea seu in laboribus sive quibusvis datiis quocunque sub colore quidpiam exigere, normamque hanc transgredi nulla ratione fas sit, sub severissima legum poena observandam, ea solum cum limitatione, ut incolis Comitatus Syrmiensis optio salva relinquatur praescriptas sibi robottas aut in natura praestandi, aut vero aere parato cujusvis nempe diei manualem laborem 10, jugalem vero 20 cruciferorum solutione redimendi. In reliquo vero pro casu, quo ex successivis fundatis informationibus, ac aliis etiam decurrentibus motivis urbarii hujus in uno, aut alio mutationem necessitas postulaverit, id praecise supremae Nostrae Caesareo-Regiae Potestati reservatum sit.

Ultra haec porro pro ulteriori etiam comitatuum regulatione, atque ita statuenda /547/ omni bene regulatae Provinciae convenientia clementer volumus et praecipimus, ut

Primo: Magistratuales personae eo omnes suos convertant conatus, ut benignis ordinationibus Nostris et legibus patriae ex asse satisfaciant, et praeprimis invigilent, quatenus praescriptum urbarium domini terrestres nulla prorsus ratione excedant, taliterque miseram plebem ab omni dominorum terrestrium oppressione manuteneant, in excedentes autem ad exigentiam legum Regni severe animadvertant.

Secundo: Servitores et officiales dominales, arendatarios ignobiles, verbo omnes illos, qui lege exempti non sunt, publicae contributioni illico subjiciant, ita ut ab hac nemo illorum quocunque sub colore eximatur. Pro eruenda porro justa et aequa in contribuendo, ferendisque oneribus publicis proportione, conscriptionem comitatuum juxta idaeam hic annexam, ut primum fieri poterit, peragant, eaque peracta, quanti portionalis, aliorumque onerum repartitionem justam et aequam elaborent, cujus demum occasione etiam emolumentorum ex fertilitate terreni, facilitate distractionis, aliisque his similibus beneficiis promanantium condigna habentur reflexio. Cujusmodi idaeae tenor est talis:

/548-549/ 1059.

Nacrt načina izrade popisa radi izrade pravednijeg raspisa kontribucije prema udjelu plodova

Projectum ideae

Tam conscriptionis, quam ex ea eruendae justae proportionis et a procreatorum fructuum, consequenter beneficiorum metiendae repartitionis, sequens in antiquissimis Regni Hugariae comitatibus observaris solitum, per incl. comitatus assumendum fore opinaretur.

Possessio

Nomina et	Hospites
cognomina	Fratres vel filii
hospitum	Boves vel equi jugales

Vaccae mulgibiles
Vaccae steriles et juvenci annorum 3
Hinnuli ann. 3
Sabelli 2 et supra annorum
Oves
Caprae
Apum alvearia
Tritici cubuli Posonienses
Fagopyri cubuli
Siligo et hordeum
Millium, avena, spelta et panicum
Pruna
Tabaca classis 1-mae, 2-dae
Vinum classis 1-mae, 2-dae, 3-tiae
Foeni currul. qui jugalibus caret
Dicae integrae, mediae, quartalis, octavalis

Quae praevia modalitate exacte conscribendae rubricae occasione repartitionis contributionalis quanti in dicas juxta cujuslibet comitatus circumstantialem ordinationem in generalibus congregationibus redigantur, et dicae illam pecuniariae summae portionalis quantitatem constituent, qualem comitatus repartiendam habebit.

Ne autem facta semel intra triennium conscriptione, sequenti anno rusticum de iis, quae sive fato sive alia modalitate perierunt, onerose solvere contingat, imposterum quilibet comitatus dicarum rectificationes (connotatis praevie in possessionibus, sive per notabilem decessum personarum, sive luem pecorum, sive grandinem, ignem vel exundationem, sive aliam notabilem fatalitatem, evenibilibus damnis) singulo anno instituet et pro querulantium rusticorum occulari damnarum revisione et connotatione judices nobilium ea lege praevie ante rectificationem exmittentur, ut terminato opere eatenus comitatui fidelem scripto faciant relationem, utpote hoc modo damnificati, pro anno illo aleviari valeant.

/550/ **Tertio:** Quaelibet possessio libellum contributionis bene instructum habeat in quem ex dicarum numero eruenda tam quanti portionalis, quam et ad domesticas necessiates factae impositae summae, non secus et paratae solutiones naturalium, item transenarum et praejuncturarum militarium praestationes et respective bonificationes, pariter etiam restantiae vel supererogata ad separatas rubricas accurate inserantur, ex quibus tandem computus individualis cum contribuentibus locis de solutis et administratis omni anno rite ineatur.

Quarto: Cassa Comitatus per magistratuales deputatos quavis angaria suo modo visitetur, comperiendique nefors defectus authoritate magistratuali e vestigio corrigantur.

Quinto: Magistratus praeterea omnem in eo adhibebunt vigilantiam, ut quies et tranquillitas publica semper servetur, et per consequens etiam plebs per quemcunqque

tandem ad quaevis prava molimina et etiam ad inobedientiam erga dominos terrestres non instigetur et si quem talem licentiosum instigatorem ac sufflamatorem compererint, eum, quatenus illorum jurisdictioni subjectus est, illico compraehendi et incarcerari curent, factaque desuper in continenti demissa informatione, ab ulteriori benigna dispositione Nostra praestolentur.

Sexto: Id quoque curandum est, ut casarmae militares in bono semper statu conserventur et rationes per eos, quibus incumbit debite reddantur, viae item publicae et pontes ubique reparentur.

/551/ **Septimo:** Ut subjecta apta et habilia suscipienda in praedictis his tribus comitatibus officia magis alliciantur, clementer accedimus, quatenus salaria magistratualium personarum augeantur, ita nihilominus, ut auctionis hujus projectum, fundusque eo deserviens per comitatus elaboretur, supremaeque Nostrae Caesareo-Regiae dispositioni submittatur.

Octavo: Observato etiam eo, quod in hac Provincia populus tam Romano-catholicus, quam et Graeci ritus superstitiosa pietate diem Jovis pro festo habere, adeoque a laboribus tam suis, quam et dominalibus attunc abstinendo, otio nonnisi se dedat, quod tanto magis damnabile est, quanto plus laboris plaga illa majori ex parte non exculta requirit, abusus igitur hic tollatur, populusque medio etiam utriusque ritus cleri ab hoc religioso praetextu abstrahatur. Et haec circa ulteriorem eorundem trium Sclavoniae comitatuum regulationem.

Caeterum quod decimas parvas attinet, harum quidem exactio in praelibata urbarii interimali norma abrogata est, ad supplices nihilominus eorum, quos res concernit, medio tempore ad Majestatem Nostram demisse recurrentium preces, ac considerato etiam eo, quod illarum exactionis usus fundamento conventionum ex benigno indultu Nostro anno 1747. dato initarum inductus sit, tametsi domini terrestres conventionibus ejusmodi, contradixisse referantur, clementer tamen annuimus, ut in praehabitum colligendarum ejusmodi parvarum decimarum, sub qua agnelli dumtaxat, caprelli et apes intelligantur, /552/ adeoque exclusis aliis speciebus hactenus sub titulo illarum abusive nefors intellectis, usum ii qui hucusque illas desumpserunt, reponantur ea lege: ut si domini terrestres quidpiam in contrarium habent, id non secus quam via juris et quidem intra unum a publicatione hujus benignae resolutionis Nostrae computandum annum sub poena praeclusi prosequantur.

Majores porro decimas, sublatis omnibus abusibus, deinceps in stramine, prout procreatio est, intra tempus lege definitum desummantur, et qui usus hactenus in illarum convectione fuit, is ultro quoque continuetur, abusu illo, quod decimatores titulo schaedalis taxae a quavis domo indiscriminatim, adeoque illis etiam subditis, qui nullas decimas praestandas habuerant, unum grossum desumpserint, tam in majorum, quam et minorum decimarum exactione prorsus cassato et sublato.

A tabaco autem, et millio non secus, quam ubi et quatenus in ante commissionali usu fuit, decima pendatur. In reliquo, clero, si et in quantum ultra haec ab aliis etiam

speciebus decimas praetenderet, pari modo ad juris viam intra praescriptum unius anni terminum sub poena itidem praeclusi prosequendam remisso.

Praemisso itaque modo facta regulatione benigna volumus, ut praeattactum regulamentum Carolinum anno 1737. veluti de praesenti jam sublatum ab omnibus pagis et colonis per Magistratus comitatuum repetatur, et ad archivum reponatur. Comitatus porro praescripti quolibet /553/ semestri an et qualiter quoad omnia puncta novae huic per Nos clementer praescriptae ordinationi satisfactum sit? suas Nobis demisse submittant fidedignas informationes.

Et haec sunt, quae occasione humillimae relationis per antelatam delegatam commissionem Nostram Nobis praesentatae ordinanda et constituenda benigne resolvimus. Et cum praeterea id etiam Nobis benigne visum sit, ut facta inferioris hujus Sclavoniae coronae Regni Nostri Hungariae reincoporatione, tres illi comitatus jurisdictioni fidelitatis Vestrae, qua Regnorum Nostrorum Dalmatiae, Croatiae et Sclavoniae Bani, eo, quo comitatus regni Hungariae consilio Nostro locumtenentiali regio subsunt, excepta tamen materia contributionis, hujusque accessoriorum, modo subjaceant, ab eademque dependeant. Hinc quemadmodum idipsum comitatibus iisdem suo modo jam benignae intimavimus, ita fidelitati quoque Vestrae clementer significantes, eidem in reliquo committimus et mandamus, ut pro suo, quo in exequendo benigna voluntate Nostra fertur, laudabili zelo, praedeductam benignam resolutionem Nostram antelatis Regni Sclavoniae tribus comitatibus sua via notam reddere, ac omnia quae ad illius realem executionem opportuna et necessaria fuerint ordinare, tandem vero Majestatem Nostram superinde humillime informare noverit, nec intermittat eadem fidelitas Vestra. Cui in reliquo gratia et clementia Nostra Caesareo-Regia benigne ac jugiter propensae manemus.

Datum Viennae Austriae die 15-a mensis Martii anno 1756.

Maria Theresia, manu propria — Comes Leopoldus de Nadasdy, m. p.
Jacobus Szvetics, m. p.

/554/ 1060.

Nalog Marije Terezije kojim se proglašava nova urbarijalna regulacija

Eodem puncto quarto compraehensae novae stabilis urbarialis regulationis praestationum colonicalium continentiae sunt sequentes:

NOS MARIA THERESIA DEI GRATIA ROMANORUM imperatrix, ac Germaniae, Hungariae, Bohemiae, Dalmatiae, Croatiae, Sclavoniaeque regina, archi-dux Austriae, dux Burgundiae, Superioris et Inferioris Silesiae, Styriae, Carnioliae, marchio S. Rom. Imp. Moraviae, Burgundiae, Superioris et Inferioris Lusatiae, comes Habsburgi, Flandriae, Tyrolis et Goritiae; Lotharingiae et Bari dux; magna dux Hetruriae etc., memoriae commendamus tenore praesentium significantes quibus expedit universis, quod Nos ex munere Divinitus Nobis concrediti supremi regiminis saluti subjecti Nobis populi, augmentoque et conservationi boni publici intentae, illinc a conscenso regali Solio

Nostro illud praeprimis cordi habuerimus ac etiamnum habeamus, ut sua cujus reddantur jura, debilior a potentiore non opprimatur, pax demum et tranquillitas etiam interna sarta, tectaque maneat semper. Cum interim acciderit, quod in anno recens transacto in partibus Regni Nostri Inferioris Sclavoniae, nonnulli rusticorum motus eruperint, atque eorum sedandorum, unaque perquirendae originis et causae fine, specialem commissionem Nostram eorsum, ad faciem nempe loci clementer delegantes, tandem compererimus, complures quorundam dominorum terrestrium in modo subditos suos tractandi, laboresque et datias /555/ ab eis exigendi irrepsisse excessus, ac abusus inde promanantes, quod quantumvis gloriosae memoriae **imperator et rex Carolus Sextus** desideratissimus olim genitor Noster post partium etiam harum victricibus armis suis e jugo et potestate Ottomanica recuperationem sucessive in anno 1737. regulamentum hac in parte clementer constituerit, in quo punctatim quid et quantum domino terrestri a subdito exigere conveniat, et hic vicissim eidem pendere obligetur, praescriptum exstitit. Illud nihilominus effectui mancipatum non fuerit, atque ita colonis per diversas exactiones oneratis, plurima demum eorum enata sint gravamina. Quibus quemadmodum conveniens pro justo et aequo remedium ferre, atque ita omnes excessus et abusus tollere, ac corrigere ad supremum Nostrum munus regale pertinet, ita etiam pro inducendo recto rerum agendarum ordine, debita item rei qua publicae, qua privatae forma, paceque et tranquillitate subditorum Nostrorum constanter firmanda, expensis hanc in rem concurrentibus circumstantiis, consideratoque regionis tam situ, quam indole, stabilem urbariorum normam, ulterioremque dominorum terrestrium eorumque officialium et servitorum regulationem in praedicto Inferioris Sclavoniae Regno Nostro, comitatibus utpote Veröczensi, Posegano et Syrmiensi constituendam et ordinandam clementer decrevimus.

Et imprimis quidem, cum in obligationibus colonis justa ratione imponendis necessario /556/ reflectendum sit ad beneficia, quae obtinent, hisque onus approportionandum ita veniat, ut justo plus nemo gravetur, ad hanc porro proprotionem inevitabiliter etiam requiratur, ut sessiones colonicales hactenus veluti delegata commissio comperit, Nobisque demisse retulit, inordinatae et inaequales in certum ordinem et aequalitatem redigantur, hinc clementer ordinamus, ut sessiones colonicales ad aequalitatem elaborentur, sufficientibusque perinentiis provideantur, ita nempe: ut integrae sessioni praeter domum, aream item, et annexum hortum, octo falcatorum sive curruum in regione illa usitatorum foenilia, et praeterea ubi possessionis terrenum fertile est n-ro 24, ubi minus fertile 32, et tandem ubi sterile est 40 terrarum arabilium, ad calcaturas juxta territorii situm aequali numero distribuendarum jugera, quorum quodvis trium cubulorum mensurae Posoniensis sementis recipiendorum capax sit, adjiciantur. Ubi vero in territorio terrae sufficientes non essent, ast vineae darentur, tali in casu, unius jugeri loco duorum fossorum vineae excindatur, atque ita pro media sessione dimidium, pro quartali vero quarta pars ejusmodi pertinentiarum obveniat.

Sessionibus itaque hac ratione in ordinem redactis, earumque constitutivo elaborato sequentem clementer constituimus regulationem, urbarialemque normam:

1-mo: Ab una integra sessione praescriptis pertinentiis provisa, domino terrestri annuatim pro jure terrestrali praestabuntur floreni 3 in /557/ duobus terminis, festo nimirum sancti Georgii et altero sancti Michaelis Archangeli festo, praeterea labores 24 dierum cum duobus jumentis ab ortu solis usque occasum, exceptis solitis quietis et pabulationis horis intelligendos et sic proportionate a media et quartali sessione dimidium et respective quarta pars, tam pecuniae quam laborum pendetur. Quod si vero colonus jumentis careat aut dominus terrestris manualem requirat laborem, tunc labor unius diei cum jumentis redimetur duarum dierum manuali labore. Ubi porro dominus terrestris robottas pecunia redimi velit, tunc intuitu 24 robottarum jugalium cum duobus jumentis, aut 48 manualium annue praescriptarum, pro quavis robotta prioris generis 20 xr. et pro quavis posterioris generis 10 xr. subditus solvat, si autem ultra hunc praescriptum 24 robottarum jugalium aut 48 manualium numerum, dominus pluribus opus habeat, easque exigat, tunc pro quavis hujusmodi robotta jugali cum duobus jumentis 24 xr. et pro quavis manuali 12 xr. subdito solvat.

2-do: Inquilinus domum habens annue domino terrestri pendet 1 flor. itidem in praenotatis duobus terminis et insuper manuali labore serviet diebus 12. Domum e contra non habens inquilinus serviet diebus 10.

3-tio: A quavis integra sessione per annum colonus tenebitur domino terrestri ad allodium suum ex sylvis, quae in territorio possessionis quam incolit, sunt, convehere unam orgiam lignorum, per eosdem tandem incolas, qui /558/ jumentis destituuntur, ultra praescriptum laborum numerum servata tamen inter hos proportione consecandorum.

4-to: Exstirpaturae in sylvis non secus fieri possint, quam ubi et in quantum dominus terrestris indulserit, cui proinde semper insinuatio per colonum facienda est. A terris autem exstirpatitiis post expletos tres libertatis annos pendetur domino terrestrali decima frugum in eis procreatarum in stramine. Ab unius autem falcatoris prato exstirpatitio annue xr. 15 et totidem etiam ab uno jugere prunetorum.

5-to: Jus montantum a vineis illis, quae constitutivum sessionum ingressa non fuerunt, domino terrestri competit, ita nihilominus, ut a qualibet prrocreata urna musti una nonnisi pinta Posoniensis mensurae et non plus desumatur.

6-to: Educillatio communitati rusticanae a festo sancti Michaelis usque festum sancti Georgii liberae sit, intra quod tempus dominus terrestris etiam educillum suum quidem exercere possit, a festo tamen sancti Georgii usque festum sancti Michaelis dominum praecise terrestrem concernit, intra quod tempus coloni educillare quidem non ausint sub poena confiscationis vini, aut cremati educillo expositi. Vasatim nihilominus crematum sive rakiam et vinum vendere, pendente etiam educillo dominali eis admissum sit.

Porro dominus terrestris educillum suum erga ineundam conventionem colonis vel etiam cuicunque alteri in arendam elocare potest, quodsi vero dominalis vini educillatio /559/ juxta seriem domorum colonis imponitur, haec norma observanda erit, ut in

dando singulo pago libello inscribatur vini quantitas, pretium et lucrum, et educillator duos a quovis flor. grossos pro mercede habeat. Si autem vinum vel crematum ejusmodi dominale, fato, non culpa educillatoris deteriorari contingat, pretium ejus nec educillator, nec communitas loci compensare obligetur.

7-mo: Proventus macelli quemadmodum juris praecise dominalis est et domino terrestri cedit, ita eidem incumbit, illud carne sufficienti sine ulla colonorum onere providere. Interim colono pecora et pecudes pro sua domestica necessitate mactare vetitum non sit, ita tamen ut sub poena confiscationis emacillare et carnes libratim vendere non praesumat.

8-vo: Sylvae quidem pariter juris sunt dominalis, in quantum tamen possessionum territorio dantur, dominus terrestris aliquam illarum partem colonorum necessitati sufficientem excindit, ita, ut illi convenienti pro foco lignatione non destituantur, non secus et ubi pro aedificiis lignorum necessitatem habuerint, haec facta praevie eatenus debita insinuatione, ipsis gratis concedatur. Porro pascuum etiam pro colonorum pecoribus et pecudibus in territorio loci gratuito admittatur.

9-no: Castanearum, aliorumque fructuum ex arboribus in sylvis existentium procreatorum eadem ratio est, quae sylvarum, adeoque tales, tanquam ad jus dominale pertinentes, colligere colonis interdictum sit.

10-mo: Quod glandinationem attinet, haec rusticis in sylvis etiam dominalibus non negetur, ast ita, ut ubi adminus pro octo hebdomadis sufficiens /560/ futura est, tunc a majori sabellico 12, a mediocri 9, a minori demum 6 xr. titulo census domino terrestri praestentur. Qui vero sabellicos suos clam in sylvas dominales tempore glandinationis impellunt, aut dolose inscribi curant, ii non confiscatione, sed duplicis census ab ejusmodi clam impulsis vel dolose reticitis solutione mulctentur.

Glandium porro decussio et gallarum quaercinarum collectio sub damnorum refusione et moderata castigatione rusticis prohibita sit.

Ab arboribus demum glandiferis extra complexum sylvarum seu in hortis sive vero in campis aut secus vias existentibus, nullus census exigatur.

11-mo: A molis cochlearibus flor. 1, ab aliis ordinariis fluvialibus, singula videlicet rota flor. 2, a Danubialibus demum et Dravanis flor. 8 annue census titulo domino terrestri solvantur.

12-mo: Illis dominis terrestribus, qui per regales ad Regni dietam evocantur, dictamine etiam legis, subsidio moderate tamen imponendae subvenire coloni tenebuntur, vicissim vero hoc titulo in medium comitatus nihil contribuent.

13-tio: Opifices et quaestores in pagis et oppidis commorantes juxta ineundam moderatan conventionem ab opificio et quaestu domino terrestri praestanda praestabunt, robottas vero modo praedeclarato sibi incumbentes aere parato unius nempe diei manualem 12, jugalem vero robottam 24 xr. solutione redimendi optionem habebunt.

14-to: Venatio, piscatio et aucupium etiam praecise /561/ ad jus dominale pertinet, ac ideo haec exercere colonis prohibetur. Ad venationem autem etiam ob exstirpationem rapacium ferarum domino terrestri ternis per annum vicibus, tempore nimirum per Magistratus comitatenses destinando praestandam obligabuntur coloni, quo casu domini terrestres eisdem plumbum et pulverem pyrium suppeditabunt.

Ultra haec pro ulteriori tam dominorum terrestrium, eorundemque officialium, servitorum et panduronum, quam et colonorum regulatione constituitur, ut:

1-mo: Electis judicum penes communitates quidem maneat, illa tamen lege: ut minores pagi tres, oppida vero et majores possessiones quatuor e gremio candidatos dominio praesentent, istud vero aptiorem ad munus gerendum ex sibi praesentatis constituat.

2-do: Quia observatum fuit, plurimas possessiones per knezios et judices ex eo ad graviora damna deductas fuisse, quod judices locorum nullis obnoxii rationibus pro lubitu suo cum communitatum proventibus dispensaverint. Huic domini terrestres praeprimis quidem ejusmodi locorum judices, vel per se, vel officiales suos sufficienter instruent, qualiter ejusmodi proventus loci communes incassandi et administrandi, qualiter praeterea rationes tam de his, quam et exactionibus quanti contributionalis, aliarumque publicarum comitatus impositarum redendae sint? Et ita eosdem cum fine cujusvis anni ad rationes de perceptis et erogatis rite reddendas obstringent, restantiariosque ad instantaneam refusionem compellent. 3-tio: Invigilabunt praeterea domini terrestres ut quantum portionale, aliaque ex imposita /562/ comitatus possessioni obtingentia onera individualiter in gremio locorum juste et aeque distribuantur, nec quispiam improportionate gravetur, aut unus pro alio onus sustinere cogatur, ac sub gravissima animadversione in reliqua nulla pecuniarum vel naturalium collectationes instituantur.

4-to: In casibus poenalibus ubi birsagia vel aliae mulctae pecuniariae desummendae erunt, has rustici sub poena dupli desummere non audeant, sed ejusmodi casus dominio terrestrali indicent, istud vero colonos non nisi in casibus lege admissis et in his etiam observato omni moderamine in pecunia mulctare possit.

5-to: Deficientium caduca bona, sibi contra legum tenores non usurpent verum ejusmodi caducitates dominio terrestrali illico post defficientis mortem sincere detegant, quod demum illas, exolutis attamen restantiis tam quanti portionalis, quam aliorum publicorum onerum, deductoque aere alieno sibi appropriare valeat. Quod vero profugorum facultates attinet, hae usque reductionem eorum in sequestrum quidem summantur, attamen exinde etiam onera publica restantia et debita eorum passiva depurentur.

6-to: Pertinentiae post-funduales a sessionibus nullo modo alienentur, vinearum vero, quae sessionum constitutivum ingressae non sunt, ita et fundorum exstirpatitiorum juxta aestimationem impensi laboris venditiones, alienationes et legationes cum praescitu et consensu domini terrestris liberae permittuntur.

7-mo: Occasione impopulationis cujuscunque /563/ novae cum adventiciis conventiones non ineantur, sed horum etiam intuitu observetur norma urbarialis superius praescripta.

8-vo: Si quispiam intra metas territorii dominalis apum alvearia repererit, eadem dominio significare et praestare, istud vero sive in natura, seu justo pretio tertiam partem jure inventionis colono inventori persolvere obligabitur.

9-no: Nullus rusticorum vicinae possessionis vel distincti dominii territorium invadere, aut vicissim mala fide suum proprium tacite cedere, aut vendere sub poena refusionis dati et expensarum praesummat, sed potius veros suae possessionis terreni limites ad praecavendas etiam summe damnosas controversias conservare studeat.

10-mo: Ad exstirpandam veterem pro praedociniis olim servientem Provinciae hujus faciem, constituendasque bono ordine formales domos, rustici ubi situs et natura loci admittit, domos suas seriatim aedificare, atque se in unum contrahere, dumeta vero in medio agrorum et camporum hinc inde relicta, evellere per Magistratus comitatenses compellantur.

11-mo: Nemo rusticorum arma quaecunque gestare, canesque venaticos pro se servare sub confiscatione, gravique animadversione praesummat. In reliquo

12-mo: Officiales et servitores dominales quocunque sub praetextu donaria a colonis exigere, extorquere, illos ad labores in privatas suas /564/ oeconomias cujuscunque generis impendendos adigere sub poena refusionis in duplo nullatenus praesummant. Ne vero ipsis in exigendis etiam supra numerum robottis dominalibus occasio adsit, dominus terrestris non tantum accuratum robottarum regestum servabit, verum etiam singula robottarum die ad vesperum pro more regionis hujus sigillum chartae impressum accurate dari, vel si media die laboratum fuerit, medium sigillum praestari curabit laboranti, ut ita expletis in urbario denominatis diebus colonus numerum impensorum dierum scire et annuos suos labores legitimare valeat. Longius porro a dominali oeconomia degentibus colonis dies robottae ante tam Romano-catholicae ecclesiae, quam et Graeci ritus festos dies insinuetur, ut ita adminus in adventu rusticus diem lucrari possit, et sicut nemo alterius onera ferre tenetur, ita unus pro alio in laboribus detinendus non erit.

13-tio: Coloni per officiales, servitores et pandurones dominales non vexabuntur ad custodiam et pascuationem pecorum dominalium, non adigentur, intertentione etiam venaticorum canum non gravabuntur, neque ad robottas tardius comparentes pecunia mulctabuntur, sed in casu quo ex negligentia tardius venirent, moderata nonnisi eaque ex duobus, tribus aut ad summum quatuor ictibus constante castigatione punientur et ad deffectum supplendum obligabuntur.

/565/ 14-to: Domini terrestres colonis vel intra se, vel cum extraneis causas habentibus justitiam absque protellatione admnistrabunt et si aliqua partium judicio dominali non contentatur, recursum ad comitatum nullatenus impedient, si porro negotium majoris momenti fuerit, illud in Sede dominali coram testimonio comitatus revideri, decidi et

Magistratui comitatensi referri curabunt, unde Sedes dominales pro exigentia rerum in anno bis, etiam et ter celebrabunt, ita quidem, ut in casu quo causae ad Sedem dominalem pertinentes in dominio darentur et domini terrestres intra annum tales celebrare intermitterent, Magistratus comitatensis praevie eosdem dominos terrestres desusper admonebunt et ubi hi non parerent, ipse causarum revisionem assummat, et juri et justitiae conformem querulantibus satisfactionem impendat.

15-to: Nulla colonorum utensilia, uti sunt lebetes, cadi, zacci, aliaque id genus utensilia, nisi rusticus benevole velit, pro usu suo domini terrestres vel eorum officiales vendicent, sed neque tempore sive celebrationis Sedium dominalium, seu vero encoeniorum et consecrationis ecclesiae aut cujuscunque festivitatis, coloni ad aliquid sive in pecunia, sive in naturalibus gratuito praestandum adigantur.

16-to: Nulli praeterea domino terrestri possessiones suas ad pecora pro macello in quocunque casu subministranda adigere licitum sit, sed quia proventus macelli dominalis est, onus etiam comparationis pecorum emacillandorum eundem dominum terrestrem maneat, absque ullius /566/ etiam accisae quocunque sub titulo desumptione, sed nec juvenum fructiferarum arborum, proprii item fimi praestatio, colonis imponatur, neque coloni oppificii gnari robottas sibi incumbentes laboribus opificii exhibere et supplere cogantur.

17-mo: Ne contribuentes in persolutione transennarum et praejuncturarum militarium descendentur, locorum judices ejusmodi pecunias sub onere dandarum cum fine anni modo praedeclarato rationum ad manus suas recipiant et iis, quibus competit, exolvant, officiales vero dominales ad illarum levationem se non immittant.

18-vo: Pandurones dominales nullatenus per colonos, sed ipsos dominos terrestres, quorum nempe servi sunt, solvantur, quod si porro ratio publicae tranquillitatis majorem panduronum numerum requirit, tales per Magistratum comitatensem constituantur, stipendiisque ex cassa hujus domestica provideantur. Praefati porro pandurones dum sive in dominalibus, seu aliis negotiis in pagos proficiscuntur, a possessionibus et colonis victum, potum, vecturas et alia hujus generis desummere nulla ratione ausint, in transgressores vero dominium terrestrale per procurandam instantaneam desumpti refusionem, insuper severe animadvertat.

19-no: Ab inarresstatis vel ad appum positis, nihil in futurum exigatur, si tamen in majoribus excessibus depraehensi in compedes conjiciuntur. Ab his tempore quo ex compedibus /567/ solvuntur 12 solummodo cruciferi panduronibus et fabro insimul cedentes desumantur.

20-mo: Si pecora et pecudes in damnis repertae impellantur, damnum illico per judices pagenses aestimandum refundatur et insuper a quolibet sabellico, capra vel vitulo impellenti solvatur 1 crucif., a majorum vero pecorum singulo crucif. 2., pecora autem vel pecudes ubi in damnis reperiuntur, alias mactare non liceat, nisi in casu, quo invagiari non possent, praemissa erga pagenses vel illos ad quos pertinent binis vicibus

instituenda praemonitione, quo casu si a damnorum illatione desistere nollent, tum ob inobedientiam, cum vero inpracticabilitatem impulsionis, signanter sabellicorum unum mactari possit, praeter refusionem damni mactanti reliquendum. In quo mactationis casu e residuis dein pecoribus mulcta cruciferaria non desumatur.

Et haec est ordinatio Nostra in praedeclarato Inferioris Sclavoniae Regno Nostro per Nos modo praevio clementer constituta, quam ab omnibus, cujuscunque status et conditionis dominis terrestribus, eorumque officialibus, servitoribus et colonis accurrate et inviolabiliter observari, benigne una ac serio jubemus et praecipimus, ita quidem, ut eandem sub indignatione Nostra Caesareo-Regia, gravissimaque animadversione nulli omnino transgredi liceat, reservantes Nobis in reliquo eandem ex occurrentibus successive rationibus ac motivis in toto vel in parte pro supremo beneficio Nostro mutandi, alterandique plenariam potestatem.

Datum per manus fidelis Nostri Nobis /568/ sincere dilecti spectabilis ac magnifici comitis Leopoldi Floriani de Nadasd perpetui terrae Fogaras, comitatus Comaromiensis supremi et perpetui comitis, agazonum Nostrorum regalium per Hungariam magistri, camerarii et consiliarii Nostri actualis intimi et per antelatum Regnum Nostrum Hungariae Aulae Nostrae cancellarii, in archiducali civitate Nostra Vienna Austriae, die decima quinta mensis Martii, anno Domini millesimo, septingentesimo quinquagesimo sexto, regnorum Nostrorum Hungariae, Bohemiae et reliquorum anno decimo sexto

Maria Theresia, manu proprio, L. S.
Comes Leopoldus de Nadasd, manu proprio
Jacobus Szvetics, manu proprio.

Lectum et publicatum per Ioannem Frank, manu proprio, praelibati incl. Comitatus juratum ordinarium notarium.

Ruma, 15. lipnja 1756.
Mala županijska skupština

Anno 1756. die 15-a Junii in oppido Ruma Comitatui huic Syrmiensi adjacente, sub praesidio illustrissimi dom. liberi baronis Marci Alexandri de Pejacsevics antelati Comitatus supremi comitis et Suae Majestatis sacratissimae consiliarii (tit.). praesentibus perillustris et generosis dom. Michaele Cseh ordinario vicecomite, Ioanne Frank ordinario notario, Martino Ebner generalis cassae perceptore. Mathia Jankovics ordinario et Stephano Pelsöczy vicejudicibus nobilium, Daniele item Szeph dominii Vojka provisore, celebrata est particularis praelibati Comitatus congregatio in qua

1063.

Prijedlog velikog župana da se stanovnici posjeda Deč, Uginovci i Dobanovci, koji pripadaju vlastelinstvu Vojka, koji su se utekli velikom županu s molbom da im se vrate oduzeti

prediji. Zadužuje se Stjepan Pelsöczy, plemićki podsudac, da to istraži. Zatim je veliki župan iznio spise vlastelinskog suda održanog 22. svibnja 1756. u Golubincima, na kojem je bilo donesena prvostupanjska presuda, a zatim je bila predana na reviziju plemićkom sucu i podsucu koji su proučili cijeli predmet te su odlučili da se stanovnici vrate na oduzete predije

1-mo: Propositum fuerat per supratitulatum illustrissimum /569/ dom. lib. baronem et supremum comitem incolas possessionum Decs, Ugrinovcze et Dobanovcze dominio Vojka ingremiatarum, ad suam dominationem illustrissimam suppliciter recurrisse, ac una lamentabiliter exposuisse, quod, nisi praedia sic dicta Szakula, Novoszello et Maletincze, ipsis querulantibus occasione eorum impopulationis pro subsistentia adjecta, ac per eos hucusque usuata, modo vero per dominium terrestrale avulsa et ad privatum commodum applicata, eisdem restituantur, semet alio migrare debere, quoniam sine terris illis nulla ratione subsistere valerent. Respectu cujusmodi praeconcepta per eosdem querulantes alio migrandi intentioniis, caeteroquin etiam per ipsosmet ibidem declaratae, praesentavit dominus vicejudex nobilium Stephanus Pelsöczy institutam per se investigationem sub A intuitu autem jam emigratorum, indagationem sub B dom. ordin. judex nobilium Mathias Jankovics praesentavit.

Ut igitur querimonia haec suo ordine assummi, contribuentiumque permansioni pro nunc magistratuali prospici queat, referri fecit idem illustrissimus dom. lib. baro et supremus comes acta Sedis dominalis Golubinczensis die 22-a Maii currentis anni celebratae, sub cujus decursu haec etiam ipsa querela, velut primae instantiae foro, dijudicata fuerat. Quibus per supranominatos dominos ordin. et vice judices nobilium velut pro testimonio legali adhibitos, relatis primum et ante omnia in revisionem assumpta est instantia querulantium cum decisione sub litera N ad acta Sedis dominalis inducta. Et esto ex serie decisionis hujus pateret, dominium fundamento ex eo, quia quaestionata praedia quaerulantibus solum in arendam locata fuerint, ea allodiaturae suae applicuisse. Quia nihilominus ex inspectione, investigationeque libellorum terrestralium per querulantes productorum /570/ indagatione item actorum per Excelsam commissionem reincorporatoriam Comitatui extradatorum liquide pateret, quod querulantes a quaestionatis per dominium avulsis terrenis sub titulo populosarum sessionum terrestrale quantum 11 florenum dominio persolverint, persolvantque etiam de praesenti, adeoque contractus arendatitios, ad praecavendum coloni de una, eademque redupplicatam solutionem locum nuspiam praehabere potuisse. Liqueat praetera ex conscriptione Comitatus terras eas quanto contributionali subjectas, ac ipssos Decsienses incolas in parte terreni Szakula, occasione eorum condescensionis, sua fixisse domicilia, actuque tenere. Ideo motivis ex praemissis, reformata Sedis dominalis decisione, determinatum est, ut dominus districtualis judex nobilium antelatos querulantes indilate, quo sibi de aratura authumnali prospicere valeant, in avulsorum praevio modo terrenorum usum usque rectificationem colonicalium sessionum benigna urbariali regulatione praescriptam reponat, non absimiliter

Quoniam per memorati dominii Vojka provisorem Szep Comitatui referetur, locum etiam Karlovcsics dictum a Mihalyevczensibus avulsum et oeconomiae

dominali applicatum haberi. Qui locus Karlovcsics, siquidem Comitatui occasione incorporationis in 6 populosis sessionibus extradatus et conscriptionem Comitatus ingressus sit, Mihalyevczenses porro ab eodem sub titulo aeque populosarum sessionum terrestrale 11 flor. quantum dependerint, dependantque etiam de praesenti, hujus intuitu etiam ita dispositum est, ut idem dominus judex nobilium Mihalyevczenses etiam in praehabitum Karlovcziensis terreni usum restituat. Reliquorum autem ejusdem Sedis dominalis actorum revisio ad futuram generalem congregationem est remissa.

1064.

Opomena svim vlastelinstvima županije da se izvrše ispravci u izmjerama kmetskih selišta, sukadno kraljičinoj urbarijalnoj regulaciji, a nadzor nad provedbom je povjeren kotarskim plemićkim sucima

2-do: Quoniam Magistratui Comitatus innotesceret quod nullum adhuc dominium dimensioni et /571/ rectificationi sessionum colonicalium ad exigentiam benignae regulationis Regiae et susperventae Comitatus in ultima generali congregatione 10-ma et subsequis mensis Maii Vukovarini celebrata determinationis, manum admoverit. Hinc ne benigna dispositio Regia ultronee effectu destituatur, ex superabundanti ingremiata monentur dominia et respective absentia per dominos processuales judices nobilium admonenda decernuntur, ut dimensioni et distributioni sessionum indilate et ultro 25-tam currentis nulla ratione diferendae, incumbant, inque primitus celebranda generali congregatione de progressu operationum suarum Universitatem informent.

1065.

Žalba komuniteta posjeda Ugirnovci kako im je za stoku, umjesto 5 forinti, vlastelinstvo isplatilo 51 krajcar, kao i to da nakon tlake nemaju odmor, a da pečat kojim se potvrđuje odrađena tlaka u Golubincima, nije na mjestu gdje se tlaka odrađuje. Županija šalje kotarskog plemićkog suca da istraži prvu žalbu, dok za ostale točke opominje vlastelinstvo na prava podložnika na odmor i da pečat mora biti na mjestu gdje se odrađuje tlaka

3-tio: Lecta est instantia communitatis possessionis Ugrinovcze, in eo querulantis, quod a pecoribus in nullo damno repertis, dominium 5 flor. desumpserit, et adhuc 51 cruc. persolvi praetendat. Item quod in robottis constituti nullas quietis horas habeant, finita porro robotta, sigilla non in loco, ubi labores peragunt percipiant, sed pro illis cum dispendio temporis et sui defatigatione ad pagum Golubincze ire debeant. Quoad primum igitur querimoniae membrum ita dispositum est, ut dominus processualis judex nobilium ad faciem loci exeat, et investiget, num pecora ex damnis sint impulsa et comperto eo, quod in nullo praefuerint damno, desumptam mulctam illico restitui faciat. Quoad reliqua autem querimoniae puncta, dominium monetur ut tres quietis horas juxta determinationem Universiattis subditis in robotta constitutis indulgeat, finito porro labore, sigilla illico in loco, ubi subditus robottam praestat, extradet, in casu namque contrario actionem fiscalem experietur.

Lectum et publicatum per Ioannem Frank, m. pr., praelibati incl. Comitatus juratum ordin. notarium.

Vukovar, 1. rujna 1756.
Velika županijska skupština prigodom koje su bili potvrđeni i uneseni u zapisnik zaključci velike županijske skupštine održane u Vukovaru 10. svibnja 1756., i zaključci male županijske skupštine održane u Rumi 15. lipnja 1756.

/572/ **Anno 1756., 1-ma et subsequentibus mensis Septembris diebus in oppido Vukovar incl. Comitatui Syrmiensi adjacente, sub praesidio illustrissimi dom. lib. baronis Marci Alexandri de Pejacsevics, antelati Comitatus supremi comitis et sacrae Regiae Majestatis consiliarii, praesentibus omnibus dom. magistratualibus officialibus, ex parte dominiorum vero magnifico dom. barone Josepho Sandor de Szlavnicza dominii Nustar proprietario, spectabili dom. Paulo de Passardi Suae Majestatis consiliario et bonorum cameralium administratore, magnifico dom. barone Francisco de Bernyakovics dominii Illok administratore, Francisco Preüser bonorum cameralium Syrmiensium inspectore, Antonio Pöhr de Rosenthall dominii Vukovar plenipotentiario, Paulo Nenadovics orientalis ecclesiae Graeci ritus archi-episcopo et metropolitae secretario, Daniele Szep dominii Vojka provisore, celebrata est antelati Comitatus generalis congregatio, cujus occasione:**

Relectis ultimae generalis congregationis die 10-a, mensis Maii hic loci celebratae determinationibus, relatis item particularis congregationis die 15-a Junii pariter delabentis anni in oppido Ruma servatae actis, iisdemque approbatis lecta, publicataque sunt benigna mandata Regia sequenti serie: et quidem:

1066.

Nalog Marije Terezije kojim nalaže županiji da je obavijesti o pokušaju gradnje pravoslavne kapele na prostoru trgovišta Irig te o slučaju rušenja zida katoličke crkve u Kamenici i odvoženja materijala u Petrovaradin. Za istragu županija zadužuje plemićkog suca koji će prikupiti podatke uz pomoć Franje Preüsera, nadzornika vlastelinstva Kamenica.

1-mo: Lectum est benignum Suae Majestatis sacratissimae die 14-a mensis Maii currentis anni Viennae emanatum mandatum, clementer innuens sumofatae Suae Majestatis repraesentatum haberi 1-o: quod in oppido Irregh, Comitatui huic ingremiato, complures reperiantur apostatae; 2-do: quod in eodem loco Graeci ritus non uniti populus jussu sui metropolitae ad illum locum, qui pro erigenda ex munificentia terrestris /573/ domini capella, propter amoenitatem destinabatur, magnam lapidum copiam convehant, illaque occasione copiosissima ossa demortuorum hominum e sepulchris effosa manifeste apparuerint. Idem e contra Graeci ritus non uniti duas ecclesias ibidem habeant, ex hisque alteram tam vastam et affabrem, ut huic inter ejusdem ritus ecclesias par in Hungaria non reperiatur; 3-tio: quod multi catholici et praesertim officiales dominales plus pro schismate, quam pro orthodoxa religione promovenda zelent, dum

in loco Kamenicz vetustae cujusdam ecclesiae catholicorum muri ad Petrovaradinum schismaticis distrahuntur, alteraque ibidem ecclesia incuria inspectoris dominalis magnam ruinam minatur; 4-to: Idem inspector dominalis Franciscus Preüser occasione illa, qua alium dicti loci Kamenicz constituebat judicem, in domo communitatis ibidem subsistens adstantibus quam pluribus schismaticis poenam 50 ictuum baculorum incolis catholicis dictaverit, si quis episcopum catholicum Syrmiensem adiverit. Unde penes praemissorum expositionem Comitatui huic benigne committeretur, quatenus de praemissis cunctis adaequatam et circumstantialem informationem capiat, hancque quo celerius demisse submittat, una porro ut cuncta in statu suo relinquantur et per neutram partem quidpiam inovetur Comitatus hicce disponat. Ad quod demisse repraesentandum decernitur, quod Comitatus hicce ut primum praemissum benignum mandatum Regium in homagilai devotione percepisset, illico Irreghiensem communitatem a continuatione aedificari caeptae capellae, Kameniczenses vero a dirutione et asportatione vetustorum ibidem exstantium ruderum inhibuerit, ac demum fine capiendae quoad repraesentata puncta, adequatae informationis processualem judicem nobilium pro investigatione et indagatione eorundem exmiserit; /574/ ejusdem proinde judicis nobilium super compertis et investigatis factam relationem et pro parte excellentissimi et reverend. dom. Nicolai Givovics episcopi Syrminensis peractam inquisitionem, fassionesque testium ad requisitionem domini Francisci Preüser collectas, ejusdemque repraesentationem ea cum demissa declaratione Suae Majestati ad effectum benigni hujus mandati submittat. Quod licet sedulo indagatum sit quisnam orthodoxae religioni addictus magis Graecum ritum, quam orthodoxam religionem promovere zelet, talem tamen nullum ex Romano catholica fidei addictis observare potuerit et quod administrator dominii Illok in hocce congressu retulerit, semet quidem locum illum occulasse, eidemque eundem complacuisse pro ecclesia tamen talem determinate non designasse, ac una id quoque demisse detegendum, quod incolae oppidi Irregh a continuatione exsterni caepti sacelli inhibiti, suppliciter recurrerint, quatenus motivo eo, cum totum oppidum exceptis 8 vel 9 familiis catholicis ex Graeci ritus hominus constet, materialiaque praeparata sensim pereant, continuationem aedificari caeptae capellae eadem Sua Majestas benigne admittere dignaretur.

1067.

Tri naredbe Marije Terezije: 1. Županija se treba dogovoriti s vojnim vlastima oko nabave drvne građe iz graničarskih šuma za potrebe gradnje i popravaka vojarni; 2. Stjepan Jancso, umirovljenom podžupanu, dodjeljuje se plaća prisjednika od 150 forinti; 3. U skladu s privremenom urbarijalnom regulacijom, čije odredbe vrijede za sve bez iznimke, sporazum između stanovnika trgovišta Vukovar i vukovarskog vlastelina treba biti okončan te se i oni moraju prisiliti na provođenje mjera privremene urbarijalne regulacije

2-do: Lectum est benignum Suae Majestatis sacratissimae die 6-a mensis Julii anni currentis Viennae emanatum mandatum contextu cujus clementer innueretur 1-mo: Suam Majestatem medio Consilii aulae bellici denuo disposuisse, ut ligna pro exstructione et reparatione cassarmarum non equidem in illa, quam Comitatus

desideraverat, verum quae necessitati commensurata est, quantitate per exmittendum archi-tectum militarem cognoscenda ex sylvis confiniariis per Supremam armorum praefecturam suppeditentur, quo fine etiam praecipitur, ut Comitatus hicce cum statu militari semet cointelligenter habeat. 2-do: Eandem Suam Majestatem benigne annuente, ut emeritus dom. vicecomes /575/ Stephanus Jancso, qua Tabulae judiciariae assessor annuis 150 florenis ex cassa domestica dependendis potiatur. 3-tio: Reflectendo Universitatem ad benignam interimalem urbariorum regulationem ab omnibus indiscriminatim observandam et praeterea stabilium etiam urbariorum juxta idaeam per Suam Majestatem praescriptam pariter quoad omnes ne oppidanis quidem exceptis effectuationem ultro clementer praecipiendo, ne abinde per qualescunque conventiones ne in minimo recedatur, atque ideo cassata inter dominium terrestrale Vukovariense ab una, parte vero ab alia hujus nominis oppidanos quoad subditales obligationes inita conventione veluti contra benignam inhibitionem Regiam celebrata, ultro clementer praecipitur, ut tam attacti Vukovarienses, quam et dominium teerrestrale ad observationem memoratae interimalis regulationis et effectuationem stabilium urbariorum adigantur, post effectuationem porro stabilis urbarialis regulationis dominio terrestrali salvo permanente eo, si pro sublevamine subditorum ex regulatis obventionibus aliquid remittere, ac condonare voluerit. Quantum itaque 1-mum benigni hujus mandati Regii membrum respiceret, siquidem ex literis per excellentissimum dom. comitem a Mercy domino ordin. vicecomiti scriptis et hic in publico perlectis pateret, quod sua excellentia licet per memoratum dom. vicecomitem cum communicatione benigni hujus mandati copiae pro admissione quaestionatorum lignorum debite et nervose interpellata sit, eadem nihilominus usque terminum opertionis sylvarum, in benigna regulatione Regia statutum semet admittere haud posse declaraverit. Ideo adinventum est Universsitatem usque recursum statuti in sylvis finitimis libere ligna secanda termini praestolandum habere. Ad 2-dum, ut domino Stephano Jancso Tabulae judiciariae assessori resolutum annuum 150 flor. salarium conformitate benigni hujus mandati Regii ab 11-a mensis Maii currentis anni intellectum, /576/ dominus generalis cassae perceptor quotannis ex cassa Comitatus domestica exolvat, determinatum est. Non absimiliter quoad effectum tertii benigni hujus mandati membri accersitis in faciem Universitatis oppidani hujus primoribus cassatio conventionis, tum domino suo terrestri initae per Suam Majestatem facta, publicata est, unaque tam hi, quam et dominium terrestrale serio monitum, ut interimalem regulationem exacte observent et stabilis regulationis effectuationi incunctanter incumbant.

1068.

Tri sljedeće naredbe Marije Terezije: 1. Neka se dostave poteškoće i opaske glede blagajničkih računa za 1753. / 1754. 2. Budući da u Iloku pravoslavni imaju učitelja, a katolici nemaju, neka se zatraži od vlastelina, koji ima patronatsko pravo, da ispuni svoju obvezu; 3. Kraljica oslobađa zatočene podložnike posjeda Golubinci, koji su bili uhićeni zbog otpora obrađivanja kmetskih selišta, na temelju molbe Jurja Bernatha.

3-tio: Lectum est pariter Suae Majestatis die 6-ta mensis Julii anni delabentis Viennae emanatum benignum mandatum, contextu cujus 1-mo: Difficultates et reflexiones ex rationibus perceptoralibus pro anno 1753/4. super utraque cassa submissis, eum in finem submittuntur, ac una clementer praecipitur, quatenus ea, quae pro futuro observanda sunt, exacte observare et observari facere, quae vero ulteriori egent dilucidatione dilucidare, necessariamque idcirco replicam quantocyus Comitatus hicce submittere noverit. 2-do: Quoniam Suae Majestati Caesareo-Regiae repraesentatum haberetur, quod Illokini Graeci ritus non unitorum homines suum habeant ludi-magistrum, catholici autem quamvis quadruplo plures et potentiores non sine ingenti tenellae juventutis spirituali damno eodem destituantur, ideo clementer praeciperet, ut Comitatus apud dominium terrestrale serias et efficaces faciat dispositiones, quo idem qua jus patronatus habens pro incumbente sibi ejusmodi obligatione necessitati huic quantocyus debite prospiciat. Non secus 3-tio: Percepto ex demissa egreg. Georgii Bernath instantia, eo, quod idem clemmentissimae resolutionis Regiae /578/ in merito regulationis harum partium impertitae effectuationi intentus, ac hunc in finem emensionem sessionum in possessione sua Golubincze assummere cupiens, ex refractariis eatenus subditis suis, primores carceribus magistratualibus resignaverit, dein per Magistratum libere dimissos. Unde clementer injungit eadem altefata Majestas, quatenus de et super eo cur memoratos refractarios incolas ad carceres resignatos libere dimiserit, Comitatus rationem facti reddat, in reliquo autem efficaciter disponat, ut domini terrestres ad dimensionem sessionum, adeoque effectuationem stabilis urbarii procedere volentes, nullatenus seu ex parte subditorum suorum, aut aliter, qualitercunque turbentur, tanto minus impediantur, ut potius iisdem eatenus operaturis necessaria assistentia praebeatur. Quantum itaque 1-mum meritum concernit, difficultates ex rationibus perceptoralibus erutae, domino generalis cassae perceptori ea cum commonitione communicatae sunt, ut illae quae pro futuro observanda praecipiuntur, in idaea redendarum rationum exacte observet. Quoad difficultatem autem intuitu perceptionis cassae domesticae puncto 1-mo positam, ut nimirum ignobiles omnes, sive inquilini in curiis aut alibi residentes sint, seu mercatores, opifices et maechanici, aut etiam officiales et servitores dominales existant, tum a facultatibus, cum et aliis quibusvis beneficiis suis, adinstar reliquorum contribuentium incolarum contributioni, aliisque concomitantibus oneribus subjiciantur replicandum decernitur, quod ii et tales omnes a facultatibus et beneficiis, in rubricis idaeae conscriptionis per Suam Majestatem benigne submissae compraehensis contributioni adinstar aliorum subjecti habeantur, pro cassa vero domestica solum ab iis beneficiis, quae instabilia /578/ sunt et rubricis praememoratae idaeae complectuntur. Separatim taxentur.

Quoad erogationem cassae domesticae

Equidem difficultatem sub n-ro 1-mo in eo positam, ut nimirum ad cognoscendum id utrum diurna n-ris 31-o, 33-o, 34 et 35-o specificata conformiter communicato schemati et ex sufficienti merito soluta sint, per adnexam individuam submittendam specificandorum specificationem sufficienter dilucidari.

Difficultas porro sub n-ro 53-o exposita inde emersit, quoniam rationans perceptor 31 ½ librae candelarum per inadvertentiam solummodo 28 libras ad rationes induxisset, si itaque 31 ½ librae ab 8-to cruciferis calculentur, exposita per perceptorem 4 flor. et 20 den. summa rite prodit.

Quod autem Comitatus in cassa sua domestica oecconomiset, ea est cardinalis ratio, cum domo comitatensi, archivo, aliisque requisitis destituatur, ut proinde hujusmodi necessitatibus suis prospectum ire, et praeterea executiones militares in aggravium contribuentium vergentes dum ingremiata militia anticipato exolvi debet, antevertere possit. Quae in vicem replicae Suae Majestati submittendae venient. Ad 2-dum vero benigni hujus mandati membrum rescribendum decernitur, dominium Illok omnino commonitum esse, ut ad tenores benignae dispositionis Regiae de ludi-magistro pro erudienda juventute in oppidum Illok inducendo prospiciat, erga quam commonitionem ex parte dominii repositum esse, quod omnino conformiter benigno mandato Regio, eas apud populum facturum sit dispositiones, ut ejusmodi ludi-magister conducatur, /579/ taliterque juventutis eruditioni consulatur. Ad 3-tium: Pro facti ratione, cur nimirum subditi dominii Vojka ad arestum magistratuale propter detrectatam sessionum colonicalium emensionem missi, impune dimissi sint, rescribetur. Per dominum vicecomitem relatum esse, eos ideo ex assensu illustrissimi dom. supremi comitis, post octo dierum spatium ex arresto dimissos fuisse, quoniam semet declaraverint, pollicitique sint, quod in conformitate benignae regulationis Regiae ad emensionem sessionem (modo libertati restituantur) illico accedere vellint, intelligens proinde illustrissimus dom. supremus comes hujusmodi omnimode parendi declarationem, notitiam praetera plebis hujus indolis habens, eosdem absque ulteriori poena dimittendos et placidioribus tractandos adinvenerit. Dominiis porro ingremiatis in emensione sessionum colonicalium operaturis, ac impedimentum quodpiam experturis semetque eatenus insinuantibus requisita magistratualis assistentia ad tenores benigni hujus mandati omnino praestabitur.

1069.

Nalog Ugarskog namjesničkog vijeća da se zaostaci u naplati kontribucije što prije naplate, da se provodi jedan krajcar pristojbe za ukonačivanje izmještene vojske. Blagajnik županije navodi kako su dugovanje podmirili i da ne postoje zaostaci

4-to: Publicatum est gratiosum Excelsi regii locumtenentialis consilii die 28-a Junii Posonii currente anno emanatum intimatum, tenore cujus injungeretur, ut contributionales restantias Comitatus hicce accurrate depuret, ad adjumentalem quoque cruciferum militiae contractive dislocatae pro sua competentia absque deffectu praestet, nisi severiorem executionem experiri cupiat. Ad cujus gratiosi intimati tenores retulit dominus generalis cassae perceptor Comitatum huncce obtingentiam suam de tempore in tempus accurrate deducere, ac adjumentalem quoque cruciferum a termino contractionis militiae 1-a quippe mensis Maii depensum esse. Unde conclusum est, tenores gratiosi intimati hujus Comitatum istum, velut non restantiarium haud concernere.

/580/ 1070.

Nalog Ugarskog namjesničkog vijeća kojim obavještava županiju o kraljičinoj odluci da zbog bolesti u podgrađu grada Brasov (Corona) u Transilvaniji te u Vlaškoj, pukovnije smještene u Ugarskoj kao i Koharova pukovnija dragona smještena u Slavoniji su smještene u taborima. Županija neka se pobrine da se izmještene satnije pukovnije opskrbljuju svime potrebnim, ali neka se ne miješaju s lokalnim stanovništvom. U skladu s nalogom, županija će, u slučaju da se bolest proširi do Srijemske županije, pet satnija koje se nalaze na granici županije prema Beogradu povući u tabor

5-to: Lectum et publicatum est praelibati Excelsi consilii regii locumtenentialis die 9-a mensis Augusti currentis anni Posonii emanatum intimatum, tenore cujus significatur Suam Majestatem benigne resolvisse, ut ob luem pestiferam in suburbio civitatis Coronensis in Transylvania, in districtu sic dictae Burcellandiae nec non in Valachia grasantem legiones in Hungaria locatae et non absimiliter dimacharum Kohariana in Sclavonia subsistens ita castra metatur, ut sicut quaevis centuria in tribus ad summum locis actu contractive dislocata est, ita ejusmodi centuria, e tribus his possessionibus egrediendo, in loco meditullii respectu earundem constituentis et alias etiam apti, ac opportuni castrametatur, ac illa ipsa loca, quae militiae huic in pagis contractae orales et equiles portiones, ligna item et alia subsistentiae media subministrarunt, per ipsum quoque castrametationis tempus, requisitam quoad praemissa praelibatae militiae provisionem faciant, militia demum taliter contracta cum locorum incolis semet non commisceat, Comitatui proinde injungeretur, ut ad effectum praedeductae ordinationis Regiae ex parte sua opportunas dispositiones facere ac de ipsa etiam ejusmodi castrametatione quando, in quo loco et qualiter inchoata, Excelsum consilium locumtenentionale informare noverit. Ad quod rescribendum veniet: deputatos Comitatus hujus, meritum hujus gratiosi intimati cum Suprema armorum Caesareo-Regiorum in Sclavonia praefectura, concertasse, in eoque coaluisse, uti in illum casum (quem Divina bonitas clementer avertat) si nimirum pestifera lues ad Comitatum huncce propius serperet, illocatae 5 centuriae ad fines Comitatus versus Belegradum protensos pro castrametatione contrahantur, ibidemque lineam pro majori securitate ducant, de facto /581/ autem siquidem populus hicce Syrmiensis nullo ejusmodi morbo subjectus esset, memoratam militiam in locis contractionum persistere.

1071.

Nalog Ugarskog namjesničkog vijeća , s tužbom Bergera, vrhovnog ratnog povjerenika, protiv županije, zbog poteškoća koje županija ima u ubiranju krajcara za izmještenu vojsku, pri čemu

6-to: Lectum est gratiosum praelibati Excelsi consilii locumtenentialis regii 23-a Augusti delabentis anni Posonii emanatum intimatum cum adnexa domini de Berger superioris Bellici commisarii adversum Comitatum huncce in eo facta apud Augustissimam delatione, quod Comitatus hicce adjumentalem cruciferum illocatae militiae ex motivis

in delatione adductis persolvere difficultet, intimet proinde ex benigno jussu Regio idem consilium locumtenentiale, ut si id eveniet, quod ipse Comitatus in causa tardius effectuata contractione dislocationis fuerit, in casu illo adjumentalis cruciferi solutionem a 1-a Novembris anni praeteriti praestare noverit. Ad quod rescribendum decernitur, reflectendo Excelsum consilium, quod Comitatus hicce de fienda quapiam militiae contratione in gremio dislocatae non prius, nisi ex gratioso intimato 27-a Octobris elapsi anni expedito et 27-a Novembris publicato notitiam coeperit, tum igitur ideo, cum vero ex eo, quoniam incumbens jam hybernum tempus, defectus item lignorum pro exstruendis commoditatibus contrahendae militiae deservituris in Comitatu hocce maximus, instituendam contractionem haud admiserit. Quod ipsum Comitatus iste ex congressu suo memorata 27-a Novembris terito, demisse eidem Consilio regio repraesentaverat. Unde, quoniam in apprico esset, non facto Comitatus, verum ex praemissis impedimentis 1-a Novembris contractionem institui nequivisse. Notorium praetera foret militem apud hospitem dislocatum, plus quam unius cruciferi valoris titulo salgami, ad vigilias vero proficiscentem 1 cruciferum rite percepisse, militiae autem in casarma, dislocatae unum cruciferum caeteroquin semper accurate depensum esse. His tamen in medium adductis rationibus per dominos Bellicum et provincialem commissarios non attentis, quoniam occasione /582/ initi hybernalis semestralis computus, a perceptore Comitatus, per denegatam computuum subscriptionem pro hybernis sex mensibus adjumentalem cruciferum memorati domini commissarii indebite extorserint. Ideo ad indemnisandam contribuentem plebem ne dupplicit, tripliciterve adjumentalem praestare cogatur cruciferum, in vicem indebite pro mensibus hybernis desumpti, mensibus his aestivis Excelsum consilium, quo vices suas apud Augustissimam interponeret, quo clementer disponere dignaretur, ut domini Bellici et provinciales commissarii ab adursione ejusmodi adjumentalis cruciferi velut caeteroquin anticipato indebite extorsi supersedere, dominus porro Bellicus commissarius ab injuriosis, minusque convenientibus terminis, uti esset: *eigensinige Renitenz des Comitats,* abstinere velit.

1072.

Zahtjev bana Karla Batthyanyja da županija riješi žalbu stanovnika trgovišta Vukovar, a ako to ne učini, neka pošalje obrazloženje zašto nije učinjeno. Zatim obavještava kako je on pisao generalu Antunu Mercyju da se riješi prijepor oko naplate malte na prijelazu Szurdok. O žalbi stanovnika trgovišta Vukovar županija je utemeljila odbor koji je proveo istragu, a čije je izvješće na ovoj sjednici dijelom prihvaćeno, a dijelom treba biti izmijenjeno. S tim u vezi je obavljena istraga i o pritužbama podložnika vlastelinstva Vojka koje su bile iznesene za Jurja Bernatha, jer su pojedini prediji: Sakula, Novoselo i Maletinci, bili pridruženi zemaljskom gospodaru. Vezano uz prijelaz Szurdok, županija je odlučila da general Engelshoffen zatraži oblik zadovoljštine te da se ubuduće onemogući sprečavanje uživanja plemićkih prerogativa na riječnom prijelazu

7-mo: Lectae sunt suae excellentiae banalis domini comitis Caroli de Batthyan 25-a Junii anno currenti in *Schen-brun,* exaratae literae, tenore quarum 1-mo penes

iteratam oppidi Vukovar incolarum querimoniarum submissionem, Comitatum serio hortatur, ut in eorum, quae in memorato accluso compraehenduntur, effectuationem, si hucusque factum non esset, incumbat et demum tam de effectu, quam et super eo, cur clementissimae huic dispositioni hucusque satisfactum non sit, genuinam, circumstantialemve faciat relationem, - 2-do: Significat eadem sua excellentia, quod respectu desumpti vectigalis in trajectu ad Szurdok posito a domino vicejudice nobilium Stephano Pelsöczy breviori via negotium accomodari posse adinvenerit, quam ut Suprema aulica dicasteria eatenus molestentur, scripseritque excellentissimo dom. comiti generali a Mercy, ut negotium hoc cum Comitatu amicabiliter complanari facere velit, adnectendo suae excellentiae domini /583/ comitis generalis eatenus datas pro directione Comitatus responsorias literas. Ad 1-mum: Opus deputationis pro investigandis oppidanorum Vukovariensium querimoniis ordinatae et in hodierno consessu relatum et revisum, ac modalitate eidem operi deputationali ad calcem subinserta in parte approbatum, ac in parte modificatum habetur, quod proinde ad exigentiam praemissorum suae excellentiae Banalis literarum ea cum declaratione Suae Majestati submittendum decernitur, quod nimirum territorialium differentiarum revisio et nonnullorum etiam aliorum querimoniae punctorum investigatio propter absentiam querulantium longiorem moram absumpserint, atque adeo celeriorem benigni mandati Regii hoc in passu emanati effectuationem praepediverint.

Non absimiliter eodem contextu gravamina quoque per subditos dominii Vojka, ad dominum Georgium Bernath spectantis exposita ac per deputatos dominos magistratuales investigata, demum vero pro comperto occasione Sedis dominalis die 18-a Maii currentis anni in possessione Golubincze celebrata complanata esse, Suae Majestati demisse repraesentandum veniet, ac una de eo etiam in subditali devotione informanda, quod aliae etiam, possessionum quippe Decs, Ugrinovcze et Dobanovcze antelato dominio Vojkensi ingremiatarum in eo, quod per dominium terrestrale sic dicta praedia Szakula, Novoszello et Maletincze antea per querulantes erga annuum canonem usuata, pro dominali oeconomia applicata sint, formatae querelae, quae primum in Sede dominali revisae, ac mediante etiam decisione ejusdem Sedis dominalis memoratarum possessionum subditi ex iisdem exclusi et ab ulteriori usufructuatione inhibiti sint, ex motivis nihilominus per particularem congregationem, praemissae Sedis dominalis acta haec in parte revidentem, in deliberatione, hic per extensum adnectenda insertis, reformato hoc in passu Sedis dominalis judicio, subditisque in /584/ praehabitum usum, memoratorum terrenorum repositis, has quoque querelas superaverint. Ad 2-dum autem membrum, siquidem Universitas ex contextu literarum excellentissimi dom. comitis a Mercy Supremi armorum Caesareo-regiorum per Sclavoniam praefecti copialiter transmissarum informaretur in eo, quod trajectus ille Szurdokiensis in quo a domino vicejudice nobilium Stephano Pelsöczy in incl. Comitatus negotio expedito vectigal desumptum fuerat, ad Banatum spectet Temesiensem, ideo determinavit, ut excellentissimus dom. comes generalis ab Engelshoffen requiratur, quatenus satisfactionem eatenus impertiri, pro futuro vero ejusmodi exactioni in praejudicium nobilitaris praerogativae et Regni legum tendentem inhibere non gravaretur.

1073.

Obavijest bana kako je predao svoju dužnost kraljici

8-vo: Lectae sunt itidem suae excellentiae Banalis sub 9-a Julii 1756. in Schönbrun exaratae literae, tenore quarum significat, semet non dubitare Comitatum huncce ex literis ad incl. Status et Ordines Regnorum Dalmatiae, Croatiae et Sclavoniae exaratis intellexisse, quod non solum officium suum Banale in sinum Suae Majestatis reposuerit, sed et motiva et rationes, quae ex inalterabili in bonum et emolumentum Regnorum illorum directa propensione suam excellentiam eo permoverint. Et hinc quemadmodum incl. Status et Ordines valedixit, ita Comitatui quoque huic valedicit, assecurando eundem, quod deposito etiam officio, propensissimo semper animo complecti velit. Ad quas rescribendum veniet, Comitatum hunc intime dolere, interventam hanc suae excellentiae, velut patria patris valedictionem, proque cura et sollicitudine in emolumentum Comitatus exantlata grates immortales habere, unaque rogare, ut ultro quoque valido patrocinio suo eundem complecti dignaretur.

/585/ 1074.

Dopis Sabora Kraljevina da se na robu iz Pruske od lana, vune i pamuka uvede carina od 60 % te se zabranjuje, uz globu od 100 zlatnika, izvoz drva, ugljena i potaše

9-no: Lectae sunt literae incl. dominorum Statuum et Ordinum Regnorum Dalmatiae, Croatiae et Sclavoniae ex congregatione eorundem die 31-a Maii currentis anni, Zagrabiae celebrata, expeditae una cum duplicis ordinis benignorum mandatorum Regiorum ad Excelsam cameram aulicam et praefatos dominos Status et Ordines expeditorum copiis, ex quorum tenoribus patet, Suam Majestatem clementer decrevisse, ut mercibus ex lana, lino, gossypio confectis e ditionibus Borussicis venientibus in omnibus haereditariis regnis et provinciis, vectigal cum 60 per centum imponatur, lignorum autem, carbonum et cinerum clavellatorum ex his in illas eductio sub poena 100 aureorum ducatorum prohibeatur. Quae benigna dispositio Regia in gremio Comitatus istius hoc facto pro publicata habetur.

1075.

Poziv Adama Battyanyja, banskog namjesnika, da županija pošalje svoje predstavnike na zasjedanje Sabora koje će se održati u Zagrebu 12. srpnja 1756. Predstavnici županije su na zasjedanje dužni donijeti spise vezane uz uređenje županije te odluke povjerenstva za prisjedinjenje, kao i sve kraljičine odluke.

10-mo: Lectae sunt literae illustrissimi dom. comitis Adami de Batthyan officii Banalis locumtenentis, Zagrabiae 12-a Julii currentis anni emanatae, contextu quarum Comitatus hujus ablegatos nuper ex congregatione dominorum Statuum et Ordinum ablicentiatos denuo Zagrabiam remitti, ac medio eorundem instructionem, regulationemque Comitatus istius, decisiones item commissionum in reincorporatione

operatarum, nec non benignas resolutiones Regias, successive ad Comitatum emanatas ac ad effectum benigni mandati Regii recenter eorsum delati deservituras submitti desiderat. Ad quas rescribendum decernitur: quod siquidem Comitatus iste in executione variorum mandatorum regiorum, effectuatione item benignae urbarialis regulationis distentus fuisset, atque adeo nec congressum prius celebrare, neque ad exigentiam memoratarum literarum opportuna disponere valuisset, modo porro quospiam deputare jam serotinum existimaret, ideo, ut intermissam desideratorum ablegatorum exmissionem praemissis circumstantiis et non cupiam morositati sua dominatio illustrissima adscribere velit.

/586/ 1076.

Odgovor Bačke županije kako se u predmetu isplate odštete vukovarskim građanima, Stjepanu Ćupiću i Jurju Popoviću, stanovnicima Vukovara koji su pretrpjeli štetu, održala parnica pred vlastelinskim sudom protiv onih koji su bili optuženi da su im nanijeli štetu. Kao pomoć kontribuentima, županija šalje privremenog zamjenika županijskog odvjetnika, Matiju Jankovića, u Bačku županiju

11-mo: Lectae sunt literae incl. comitatus Bacsiensis ex congregatione ejusdem die 28-a mensis Junii currentis anni in oppido Baja celebrata, exaratae, innuentes, quod intuitu damnificatorum Georgii Popovics et Stephani Csupics oppidi Vukovar incolarum incusatos et etiamnum in carceribus magistratualibus ibidem detentos in celebrata Sede judica sufficienter examinaverit, cum nihilominus illi in negativis perstitissent, ex defectu legalis probae mera tamtum suspicio contra eos prodierit, in futura nihilominus Sedria ea media semet adhibiturum pollicetur quae de lege, praxi et consuetudine pro eruenda rei veritate admittuntur, ut damnificatis resarcitio procurari possit. Ut nihilominus miseris contribuentibus ex parte Magistratus etiam hujus consulatur, ordinatum est, ut domino ordinario fiscale actualiter ob sinistram valetudinem impedito, dominus Mathias Jankovics modo provisorio surrogatus ad celebrandam Sedem judiciariam incl. comitatus Bacsiensis erga diurnorum solutionem ex cassa domestica pendendorum excurrat et damnificatis incolis assistat.

1077.

Molba generala Mercyja u ime pokojnog Mihajla Gavrilovića, suca trgovišta Mitrovica, da se izvrši presuda kojom je njemu bilo dosuđeno 3080 forinti. No, budući da je ta parnica bila dovršena prije obnove županija, isplata bi bila u suprotnosti s kraljičinim naputkom o obnovi županija

12-mo: Lectae sunt literae compassuales excellentissimi dom. comitis generalis a Mercy die 22-a Maii currentis anni Eszekini emanatae, tenore quarum significatur ad instantiam Mihailo Gavrillovich condam oppidi Mittrovicz judicis, Suae Majestati justitiae collegium communitatem memorati oppidi in 3080 florenis convicisse, quoniam vero ante aliquot annos cum nimirum memoratum oppidum ex statu provinciali, ad

Confinium cecidisset, multae familiae memorata sententia gravatae, transionem suam ad Comitatum huncce transtulissent. Hinc adnectendo horsum migrantium incolarum specificationem et quot floreni ex /587/ memorata cinvictiva summa singulum maneat, repartitionem, Comitatum huncce amice requirit, quatenus ad repartitas summas incassari et ad manus domini baronis a Janos incl. regiminis Petrovaradinensis colonelli deponi facere non gravetur. Ad quas rescribendum concluditur: quod siquidem Universitas ex annexis productis informaretur, causam hanc Mihailo Gabrilovith ante adhuc Comitatus hujus reincorporationem per ordinatam eatenus deputationem revisam et definitam esse, hujusmodi autem causas ante reincorporationem decisas quoquomodo alterare ex praescripto benignae insstructionis regiae Comitatui occasione incorporationis extradatae integrum haud foret. Ideo sua excellentia Comitatui imputare nolit quod contra altissimam Suae Majestatis dispositionem operari, sequaciter desiderio ejusdem hoc in passu deferre nequeat.

1078.

Zahtjev generala grofa Mercyja da se pronađe bjegunac Pantelija Belgradića, zbog pljački i razbojstva

13-tio: Lectae sunt itidem suae excellentiae dom. generalis comitis a Mercy (titulus) die 26-a Junii currentis anni Eszekini exaratae literae, contextu quarum describendo personam et amictus qualitatem significat, quod taliter descriptus Pantelia Belgradics, qui nonnumquam etiam nomina Pavo, Pajo aut Pavle usurpat, post perpetratum in monasterio Gruschedol spolium, unum Turcam, prope fossatum Banovcze, beneficio Szavi vectum interemerit, ac demum fuga sibi consuluerit, pro cujus persecutione in gremio Comitatus instituenda et si interciperetur ad fossatum Banovcze deductione Comitatum huncce requirit. Cujus tenoribus per ordinatam in gremio Comitatus indilatam memorati deliquentis perquisitionem et persecutionem satisfactum esse refert dominus ordinarius vicecomes, qui tamen nec in hodiedum reperiri potuit.

/588/ 1079.

Dopis generala grofa Mercyja kojim traži županiju da mu pošalje predstavnike kako bi se posavjetovali oko sprečavanja širenja zarazne bolesti iz Osmanskog Carstva. Odabranim poslanicima bit će isplaćene dnevnice

14-to: Lectae sunt pariter ejusdem excellentissimi dom. comitis generalis a Mercy supremi armorum Regiorum praefecti die 5-a Augusti anni currentis Eszekini scriptae literae, contextu quarum deputatum per Comitatum huncce ad suam excellentiam finem in eum exmitti desiderat, ut de praecavendo contagionis malo in Turcia et partibus regnis Serviae et Bosniae advicinantibus grassante tempestive consultare, ac quod pro conservanda salute publica a re judicabitur, disponi et ordinari possit. Erga praemissas proinde invitatorias domini ordin. vicecomes et juratus notarius Eszekinum comparentes, abindeque reduces exhibuerunt Universitati dispositiones ad

praecavendum contagionis malum ex mutua concertatione factas et ad acta praesentia repositas, supplicantes, quatenus promerita in hac excursione trium dierum diurna singulum diem a 4 flor., ad latus item constituto panduroni dietim a 15 den. nec non expensas currules 3 flor. efficientes Universitas applacidare dignaretur. Quae per dominum generalis cassae perceptorem ex cassa domestica exolvenda determinantur.

1080.

Dopia baruna Lanija, zamjenika zapovjednika Petrovaradinske pukovnije, kojim navodi kako je primijetio da su županijski službenici ubirali pretprege u vojnim mjestima, a za to nemaju pravo te da to ubuduće ne rade, osim po naredbi vrhovnog zapovjednika. Nadalje, traži da se granice između posjeda Tovarnik, Šid, Gibarec i Bačinci urede. Županija navodi kako nitko od županijskih službenika nije ubirao pretprege u vojnim mjestima, a što se tiče granica između posjeda, županija je naložila Mirku Koczu, plemićkom podsucu, da zajedno s kapetanom Mahovcem obavi obnovu granica.

15-to: Lectae sunt literae domini lib. baronis a Lanius incl. regiminis Petrovaradinensis protribuni, Mitroviczii 30-a Augusti delabentis anni exaratae, contextu quarum Comitatui detegit 1-o quod occasione commulationis commando Rachensis, sive Eszekino, sive Petrovaradino proficiscatur, domini magistratuales officiales praejuncturas in locis militaribus designent, cujusmodi designationes semet imposterum haud acceptatarum declarat, nisi a Supremo generale commendante eidem intimetur, quoniam jurisdictio dominorum magistratualium ad loca militaria extensa haud foret. 2-do: Siquidem metae inter possessiones Tovarnik /589/, Schid, Gibaracz et Bachincze ac compagniam domini capitanei Mahovacz jam a 2 annis haud renovatae, ruinosae forent, verendumque sit, ne tractu temporis ex intermissa renovatione quaepiam emergant incommoditates, ideo Comitatum huncce requirit, quatenus pro renovatione quaestionatarum metarum quempiam exmittere velit. Quoad 1-mum rescribendum veniet, quod Comitatus hujus officiales in praejudicium jurisdictionis militaris nullos faciant, neque facere possint, in puncto suppeditandarum praejuncturarum dispositiones, quoniam iisdem in conformitate benigni regulamenti militaris, juxta de- et assignationes dominorum Bellici et Provincialis commissariorum vectores solummodo ordinare et ad designatum primum locum militarem inviare incumbat et tenores commissariaticae assignationis excedere integrum non sit. Ad 2-dum: Domino vicejudici nobilium Emerico Koczo commissum haberi, ut praehabita cum domino capitaneo Mahovacz de termino concertatione assumptis ad latus suum possessionum incolis cum concursu dominalis officialis pro renovatione memoratarum metarum excurrat, easdemque restauret.

Quia vero ex praemissis literis Universitas informaretur in eo, quod dominus baro et protribunus subditos gremiales in praejunctura constitutos, ac ad Confinium quempiam promoventes, in locis militaribus secus permutare admittere haud velit, nisi eatenus a generali commando ordines percipiat, ne proinde contribuentes praejuncturis in statu etiam militari per non admittendam permutationem, gravari contingat, determinatum est: ut dominus baro provincialis commissarius requiratur, quatenus apud suam

excellentiam generalem commendantem comitum a Mercy promovere non gravetur, ut subditi Comitatus hujus quempiam praejunctura ad Confinium promoventes in primo militari loco permutentur et ultra vehere /590/ non compellantur.

Dein sub A lectae sunt numero 9 domini baronis provincialis commissarii ad Comitatum hunc exaratae literae, quarum continentiis, successive satisfactum esse, dom. vicecomes retulit.

1081.

Opaske županijskog odvjetnika protiv dokaza koje je iznio vojni sudac Brodske pukovnije radi obaranja presude županijskog sudbenog stola, u parnici između vojnika pješačke pukovnije iz Broda te stanovnika posjeda Jankovci zbog batinanja i vrijeđanja

16-to: Lectae sunt reflexiones et replicae domini Comitatus hujus fiscalis adversum argumenta per auditorem inclyti regiminis Brodensis ad eversionem sentientiae Sedrialis in facto mense Martio anni proxime praeteriti, inter quosdam milites de legione peditum Brodiana et incolas possessionis Jankovcze interventarum verberationum et rixarum adversum memoratos provinciales incolas latae et pronunciatae, quae praevio modo deductae reflexiones ad exigentiam interventi eatenus benigni mandati Regii una cum inquisitionibus et Sedriali sententia submittendae decernuntur. Unaque Sua Majestas exoranda statuitur, ut propter injuriosos terminos, quibus auditor adversum Comitatus hujus Magistratum usus est, clementer satisfactionem impertiri dignetur.

1082.

Izvješća plemićkih sudaca o objavama urbarijalne regulacije. Matija Janković, plemićki sudac, podnio je izvješće kako Franjo Preuser, nadzornik komorskih dobara, nije preuzeo odredbe urbarijalne regulacije, već se drži starog ugovora, zbog čega ga županija opominje. Na vlastelinstvima Ilok, Vukovar i Ruma, kao i na posjedu Neradin, je već počela dioba kmetskih selišta, dok se ostali zemaljski gospodari opominju da po završetku ove sjednice započnu s mjerama urbarijalne regulacije

17-mo: Lectae sunt relationes dominorum judicum nobilium super interventa stabilis urbarialis regulationis publicatione, cum autem ex relatoriis domini judicis nobilium Mathiae Jankovics Universitas informaretur, quod dominus Franciscus Preüser bonorum cameralium inspector, loca cameralia non secundum interimalem regulationem, verum juxta priores contractus interimali regulatione mediante cassatos tractet, decimam fisci Regii juxta praehabitum morem conscripserit, ac denique grossos etiam pennaticos contra tenorem regulationis desumpserit, stante hocce congressu memoratus dominus Franciscus Preüser, ut semet urbariali regulationi, resolutionibus item Regiis respectu decimarum /591/ emanatis, ac interventis eatenus determinationibus Comitatus accomodet, desumptosque grossos pennaticos restituat, commonitus est. Erga cujusmodi admonitionem exhibuit idem dominus cameralis inspector rescriptum Excelsae camerae Regiae Hungarico-aulicae ad acta haecce repositum, declarando, quod a tenoribus ejusdem, datisque sibi ordinibus cameralibus

recedere non possit. Cum autem effectuatio benignae regulationis Regiae Comitatui stricte injungeretur, ideo proponendo hoc in passu remedio praeexhibitum camerale rescriptum cum praedeductis circumstantiis Suae Majestati submittendum veniet. Non absimiliter in conformitate benignae dispositionis Regiae Comitatui de emensione sessionum colonicalium omni semestri informationem submitti praecipientis, repraesentandum est. Quod in dominiis Illok ad principem Odeschalchi, Vukovar comitem ab Elcz, Ruma baronem Pejacsevics et supremum comitem, possessione item Neradin Graeci ritus archiepiscopum et metropolitam (uti in congressu hocce relatum esset) emensio sessionum colonicalium jam inchoata sit. Reliquos porro dominos terrestres, ut finito hocce congressu manus suas operationi huic illico admoveant, ac progressum operationum suarum in futura generali congregatione referant, serio monitos esse.

1083.

Izvješće Matije Jankovića, plemićkog suca, o izgredima protiv stanovnika posjeda Kamenica, Cerević i Nestin

18-vo: Retulit idem dominus ordin. judex nobilium Mathias Jankovics vigore determinationis in praeterita generali congregatione interventae conscriptos per nautas Petrovaradinenses in incolis possessionis Kamenicz, Cserevics et Nestin perpetratos excessus, qui eidem fine tentandae amicabilis accomodationis, ponendaeque pro futuro medelae, consignati sunt, relationem de effectu facturus.

1084.

Izvješće o određivanju cijena prehrambenih proizvoda

19-o: Relata est naturalium et victualium limitatio, quae dominis processualibus judicibus nobilium extradanda /592/ per eos vero cum dominis capitaneis illocatae militiae communicanda decernitur. Tenoris sequentis:

Anno 1756. die 7-a mensis Augusti, occasione Sedis judiciariae incl. Comitatus Syrmiensis in oppido Illok celebratae, elaborata est sequens naturalium et victualium limitatio:

	crucif.	den.
1 libra carnis bubulae	2	
1 libra vitulinae a Paschate usque festum sancti Mihaelis ubi reperibilis et facile consummi potest4		
A festo s. Michaelis usque Pascha		7
1 libra vervecinae		2 ½
1 libra caprinae		2 ½
1 libra porcinae recentis		4
1 libra laridi recentis	4	
1 libra laridi sicci	6	
1 libra fumatae carnis porcinae		8
1 libra adipis porcinae	7	

1 libra saevi sicci		8
„ „ liquefacti	5	
1 libra candelarum	8	
1 libra smigmatis	5	
1 libra butyri excocti a Novembri usque Majum	12	
„ „ a Majo usque Novembrem	11	
1 libra recentis butyri ubi reperibile a Novembri usque Majum	12	
„ „ a Majo vero usque Novembrem	11	
1 media lactis dulcis mensibus hybernalibus	2	
„ „ in aestate		2 ½
1 media floris lactis mensibus hybernalibus	10	
„ „ aestivis	8	
6 ova a mense Novembri usque Februarium inclusive		5
12 ova reliquis omnibus mensibus		5
1 media pisorum domesticorum	2	
1 media fabarum		2 ½
/593/ 1 media lentium	2	
1 media hordeacearum ordin. pultium	4	
1 media pultium ex millio	2	
1 media aceti	4	
1 libra salis moliti	3	
„ non moliti		4
1 libra de Mund-mehl	3	
1 libra de Semmel-mehl	2	
1 semella a 14 Loth	1	
1 libo panis ex ordinaria farina seu Flachmehl 3 librarum	3	
1 libra piscium ordin. quando in majori copia reperiuntur		2 ½
„ dum magna copia non est	2	
„ tempore autem penuriae	3	
„ vel pro circumstantia temporum domini magistratuales pro re nata taxent 1 libram		
1 agnellus	45	
1 haedulus	18	
1 nefrens melioris sortis	15	
„ inferioris	12	
1 gallus indiacus major	24	
1 gallus minor	21	
1 anser saginatus	12	
1 anser non saginatus	9	
1 anas	6	
1 gallina	4	
1 pullus major	3	
„ parvus	2	

Str. 592 i 593. cijele: Cjenik živežnih namirnica Srijemske županije 1756. g.

/594/ 1085.

Izvješće o pritužbama stanovnika posjeda Kamenica, koje je podnio Mirko Koczo, plemićki podsudac

20-mo: Lecta est investigatio querimoniarum per incolas possessionis Kamenicz, sub priori generali congregatione porrectarum, per exmissum dominum vicejudicem nobilium Emericum Koczo peracta, quae ad acta praesentia reposita est.

1086.

Popis plodova kapetana Teodozija Nikolića s posjeda Berkaševo, na temelju kojeg je odlučeno da se istome naplate pristojbe sukladno prijašnjim županijskim odlukama

21-mo: Exhibuit idem dominus vicejudex nobilium et subalternus cassae perceptor specificam conscriptionem facultatum domini capitanei Theodosii Nikolics in possessione Berkassova habitarum, intuitu cujus determinatum est, ut idem taxas ab iisdem conscriptis facultatibus juxta priores Comitatus hujus determinationes eatenus interventas incasset et ad cassam Comitatus inferat.

1087.

Specifikacija troškova za Antuna Vorgića iz Bačke županije u svrhu zasijavanja jednog rala zemlje trima požunskim mjerama

Praesentavit demum memoratus dom. vicejudex nobilium specificationem expensarum in Antonium Vorgics ex incl. comitatu Bacsiensi fine inseminationis unius jugeri trium Posoniensium metretarum capacitatis pro eruenda proba, quantumnam spatium terrae ejusmodi jugerum constituat, in summa flor. 6 cruc. 25 efficientem, quas ut dom. cassae perceptor ex cassa domestica exolvat, determinatum est.

1088.

Istraga Ferdinanda Bogdanyja, plemićkog suca, glede žalbe Nikole Kapamacsa, vukovarskog kožara, jer je opterećen dvostrukim davanjima: vlastelinstvu i komunitatu. Budući da nema nikakvih posjeda, određuje mu se kontribucija samo za komunitat

22-do: Perlecta est investigatio domini judicis nobilium Ferdinandi Bogdany respectu querimoniae Nicolai Kapamacsia pellionis Vukovariensis in eo posita, quod idem licet nulla tenuta, aliasve facultates possideat, verum solummodo ex opificio suo victitet, duplici attamen solutionem, una videlicet pro parte dominii, alia vero pro parte communitatis gravetur. Virtute determinationis in priori generali congregatione interventae peracta, ex qua siquidem videre esset, praefatum querulantem nulla omnino possidere tenuta, id eo determinatum est, ut dominium usque effectuationem benignae regulationis Regiae ab eodem nihil desumat, communitas porro onus contributionale /595/ capiti ejusdem commensuret.

1089.

Izvješće o stanju blagajničkih računa za 1754. / 1755.

23-tio: Domini pro censurandis rationibus perceptoralibus anni 1754/5. deputati retulerunt, et praesentarunt rationes domini Stephanus Horvath subalterni cassae perceptoris super incassatis taxis ex fundis pro cassa domestica destinatis nec non rationes domini generalis cassae perceptoris Martini Ebner, super utraque cassa, contributionali quippe et domestica praestitas, suo modo revisas et censuratas quae per Universitatem rursum revisae, proque legitimis agnitae Suae Majestati submittendae, dominis vero rationantibus literae absolutoriales testimoniales eatenus extradandae decernuntur.

1090.

Molba Andrije Csete da bude imenovan privremenim županijskim podsucem, nakon smrti Mirka Valmosyja, te je i prisegnuo na novoj dužnosti

24-to: Quoniam per mortem et decessum domini Emerici Vamosy officium unius vicejudicis nobilium vacaret, ideo in locum praedefuncti, dom. Andreas Csete modo provisorio ea cum cautela est suffectus, ut usque futuram generalem congregationem suam legitimet nobilitatem. Qui deposito decretali juramento stationem suam in possessione Kamenicz, salarium porro a 15-a Septembris currentis anni habiturus est.

1091.

Molba stanovnika Vukovara s njihovim žalbama protiv Rosenthalla, koje su bile iznesene pred povjerenstvo godinu dana prije te izložena kraljici, a sada je kraljica donijela odluku, koja se ovdje navodi u cijelosti: kraljica opominje županiju da ne smije postupati protivno kraljičinim odlukama, te potvrđuje ugovor Vukovaraca s Rosenthallom, koji je na županijskoj skupštini bio poništen

25-to: Perlecta Vukovariensium incolarum instantia, expositisque in eadem contra dominum Rosenthall querimoniarum punctis cum querelis Excelsae commissioni Regiae anno superiore Veröcze operanti exhibitis, ac per eandem Suae Majestati relatis, combinatis, determinatum est: eveniente ex combinatione querimoniarum eo, quod haec querelarum puncta, nunc reexhibita, illa ipsa sint, quae Excelsae commissioni Regiae porrecta et successive Suae Majestati relata habentur, cum autem Sua Majestas in benigno suo mandato 15-ta mensis Martii currentis anni medio suae excellentiae Banalis, ad Comitatum huncce expedito sequentis tenoris: **Maria Theresia etc.**, spectabilis ac magnifice comes, fidelis Nobis sincere /595/ dilecte! Post investigationem querimoniarum per incolas dominii Vukovar Comitatui Syrmiensi adjacenti contra dominium suum terrestrale propositarum medio commissionis Nostrae regiae, anno recens elapso in oppidum Veröcze delegatae factam, ac dein submissam, per modofatum Comitatum super uberiori illarum, in quantum commissionaliter, in sui praesentiam remissae fuerunt, discussionem, humillimam relationem, subsequenter iidem incolae, medio deputatorum

suorum ad Majestatem Nostram confugiendo, ultro quoque eadem ipsa gravaminum puncta, humillime exhibuerunt, medelam satisfactionemque condignam sibi impendi suppliciter exorantes. Quibus omnibus suo debito modo examinatis, ac cum praeattacta ejusdem Comitatus relatione combinatis, tandem vero Nobis demisse propositis superinde clementer resolvimus et quidem in ordine ad ipsos oppidanos Vukovariensium etc. supplicantes ab his querimoniarum punctis per Suam Majestatem jam revisis, ac pro complanatione, ad Comitatum haud remissis, Sua Majestas benigne amovisset. Ideo per Comitatum quoque, velut contra altissimas decisiones regias operari nequeuntem, amoveri. Quoad alterum vero ejusdem supplicis libelli membrum ut nimirum Comitatus vices suas apud Augustissimam interponeret, quo contractum supplicantium cum dominio terrestrali recenter initum et benigno mandato Regio in hoc congressu publicato cassatum, clementer ratificare dignaretur, petito tali, velut interimali urbariali regulationi et memorato benigno mandato Regio opposito, defferri nequire.

1092.

Upozorenje županije da se desetina ubire u skladu s kraljičinim odlukama, potaknuto obaviješću plemićkih sudaca kako su kler Pečuškog kaptola i kraljičin fisk popisali desetinu koja im pripada te da je namjeravaju uzeti

26-to: Siquidem Universitas per dominos processuales judices nobilium in eo informaretur, quod tam /597/ venerabilis clerus cathedralis ecclesiae Quinque-Ecclesiensis, quam et fiscus Suae Majestatis Regius decimas frugum, ad eos pertinentium more hactenus observato conscripserint, ac una juxta praehabitum usum in grano ejusmodi decimas desummere intentionentur, ideo ad antevertendum hoc, determinatione hac mediante monentur, ut benignis resolutionibus Regiis in merito collectionis decimarum emanatis, semet exacte conforment.

1093.

Određuje se da se izvješća o obračunu tlake dostavljaju županiju na godišnjoj razini. Za to se zadužuju plemićki suci

27-mo: Praecipiente interimali regulatione eo, ut domini terrestres, cum quolibet pago intuitu desumptarum robottarum, coram Comitatu singulo anno rationes ineant, ideo fine ineundarum ejusmodi rationum domini processuales judices nobilium exmittuntur, Comitatui relationem facturi. Quae praevio modo facta dispositio Suae quoque Majestati demisse perscribetur.

1094.

Pročitane su različite molbe i unesene su u zasebni zapisnik

Perlectis demum variorum supplicantium instantiis, iisque cum determinationibus suis ad prothocollum instantiarum insertis, praesens congregatio finem suum est sortita.

Lectum et publicatum per Ioannem Frank, m. pr., praelibati incl. Comitatus juratum ordinarium notarium.

Vukovar, 21. prosinca 1756.
Mala županijska skupština

Anno 1756. die 21-ma mensis Decembris in oppido Vukovar incl. Comitatui Syrmiensi adjacente, sub praesidio perillustris et generosi dom. Michaelis Cseh antelati Comitatus ordin. vicecomitis, praesentibus ex parte Magistratus egregiis et generosis dom. Ioanne Frank ordin. notario, Ferdinando Bogdani, Mathia Jankovics ordinariis judicibus nobilium, Emerico Koczo et Andrea Csete vicejudicibus nobilium, ex parte dominiorum spectabili dom. Paulo de Passardi Suae Majestatis consiliario et bonorum cameralium administratore, Josepho juniore Demkovics sacrae coronae fiscale Sclavonico et dominii Vojka plenipotentiario, item Ioanne Georgio Rosenthall, celebrata /598/ est particularis antelati Comitatus congregatio, in qua acta et conclusa sunt sequentia:

1096.

Nalog Marije Terezije kojim donosi odredbe glede pritužbi stanovnika: najprije naređuje da se Urban Crnković zbog svoje štetne i spletkarske pritužbe koju je županiji iznio protiv vlastelinstva, utamniči na tri tjedna. Zatim, vezano za pritužbu stanovnika posjeda Deč, Ugrinovci i Dobanovci, koji se odnose na vlastelinstvo Vojka Jurja Bernatha, a tiču se predija Sakula, Novosela i Maletinci, naređuje da podložnici plaćaju najam od 11 forinti i neka im se sačuva pravo korištenja do izmjere kmetskih selišta.

Primo: Lectum est benignum Suae Majestatis sacratissimae mandatum sub 23-a mensis Septembris anni delabentis Viennae emanatum, tenore cujus clementer significat altefata Sua Majestas Caesareo-Regia relationem Comitatus hujus in puncto complanatorum gravaminum a diversis Comitatus hujus incolis adversus sua dominia positorum, sub 1-a mensis Septembris ex generali congressu demisse expeditam benigne percepisse ac una intellexisse, gravamina illa conformiter menti Regiae complanata et accomodata haberi, approbatis proinde decisionibus Universitatis, circa urbarium Czrenkovics, sinistre et calumniose querimoniam ponentem, non autem ob sumptum ad Augustissimam recursum, ita clementer disponere dignatur, ut idem trium hebdomadarum arestum subeat, tandem vero facta in publico deprecatione idem actus puncto 11-o querelarum contentus eidem severe improbetur, moneaturque, ut a similibus imposterum caveat.

Intuitu autem querelarum per incolas possessionum Decs, Ugrinovcze et Dobanovcze ad Georgium Bernath pertinentes, ratione praediorum Szakula, Novoszella et Maletincze (vel potius terras arabiles sic appelatas) positarum, quas iidem incolae allodiaturae dominali applicatas quaesti sunt, ita ordinare dignatur, ut, siquidem ex deliberatione Comitatus prodeat quasi iidem incolae a memoratis terris et titulo populosarum sessionum 11 flor. et insuper arendam dominio solverint, hinc, casu quo praeattacta

duplex exactio pro reali comperta fuisset, nec tamen ejus, qua excessuosae bonificatio in 651 florenis, qui praeattactis incolis bonificati sunt, continerentur, praemissa quoque exactio pro re nata iidem realiter bonificetur. In reliquo autem iidem incolae in usu praemissarum terrarum usque realem sessionum colonicalium emensionem conserventur. Ut porro ex morosa attactarum sessionum emensione enascibiles inter colonos et dominium quaevis quaestiones et dissensiones praecaveantur, hanc omnino urgere et accelerare studeat Comitatus et demum superacta dimensione, quidpiam terrae supermaneret, haec omnino dominio cedat territoriali. Quantum proinde Urbanum Czrenkovics benignum hoc mandatum tangeret, /599/ determinatum est, ut idem 27-a currentis Illokinum semet conferat, ibidemque apud castellanum Comitatus arestum dictatum subiturus, in subsequa demum generali congregatione deprecationem facturus. Ratione autem terrarum arabilium per dominium Vojkense a subditis Decs, Ugrinovcze et Simanovcze avulsarum et allodiaturae dominali applicatarum, retulit dominus processualis judex nobilium Mathias Jankovics, quod officialem dominalem cum copia benigni mandati admonuerit super restitutione earum, qui etiam querulantibus easdem instantanee restituit et consignavit. Intuitu porro arendae penes contractus a querulantibus desumptae ita dispositum est, ut dominus processualis judex nobilium meritum hoc benigni mandati officiali dominali communicet, admoneatque, ut tam ille, quam et subditi pro futura generali congregatione in diem 18-am Januarii venturi anni Vukovarinum praefixae parati compareant, libellosque suos terrestrales et arendatitios contractus secum adferant.

1097.

Nalog Marije Terezije da sve one tegobe koje su bile navedene u spomenutoj molbi i iznesenim spisima županija istraži i ispravi te za taj posao smije uzeti novog čovjeka. Za taj je posao odabran Juraj Murlassy, odvjetnik, koji će na idućoj županijskoj sjednici podnijeti izvješće

Secundo: Lectum est pariter benignum Suae Majestatis sacratissimae sub 11-a mensis Octobris currentis anni Viennae emanatum mandatum, contextu cujus, penes communicationem instantiae per oppidanos Vukovarienses summefatae Suae Majestati Caesareo-Regiae exhibitae clementer injungitur, ut illa quoque gravamina, quae in memorata instantia et producendis documentis complectuntur, quemadmodum priora, ita haec quoque et si praetera alia etiam repraesentarent, Comitatus sua via et ordine adaequate investigari et pro re nata etiam complanari faciat, atque in hunc finem, hominem quoque idoneum pro consilio et emulcationis opera, atque subsidio iisdem admittat. Tandem vero, quemadmodum super prioribus genuinam, fidelem ac circumstantialem, quid videlicet realitatis et qualiter in uno vel alio compertum sit? Qualiterve et ex quibus fundamentis accommodatum, Suae Majestati submittere noverit relationem. Accersita proinde oppidana communitate, praesenteque eorum homine domino Georgio Murlassy causarum fori utriusque jurato-advocato, explanatoque eisdem praelibati mandati tenore, commonita est /600/ eadem communitas, ut ea, quae tenor benigni mandati Regii praecipit, Comitatui taliter considenti exhibeat,

quo, pro acceleratione negotii ultro disponere possit. Erga quam commonitionem ex parte oppidanorum declaratum fuit, quod omnes operationes meritum querimoniarum suarum respicientes paratae necdum habeantur, negotium proinde hoc, ne semet praecipitatam querulari possit, ea cum determinatione ad futuram generalem congregationem 18-a Januarii hic loci celebrandam rejectatum est, ut in illa paratas operationes suas exhibeat.

1098.

Nalog Marije Terezije kojim se objavljuje da je Ivanu Arekeru, upravitelju kraljičine ljetine, (anonae) povjereno da u Srijemskoj županiji pribavi prirodnine za potrebe vojske koja se bori protiv Pruske

Tertio: Lectum est itidem benignum Suae Majestatis sacratissimae sub 14-a mensis Octobris currentis anni Viennae emanatum mandatum, quo mediante clementer significatur, qualiter in modernis gravibus Belli circumstantiis, per Regem Borussiae adversum summefatam Suam Majestatem moti, eaedem Caesareo-Regia Majestas pro militiae continuo numerosiore copia in Bohemiae Regno comparentis intertentione de naturalibus, avena videlicet et hordeo providere decreverit, Provinciam autem comparandorum hujusmodi naturalium Ioanni Arker annonae Caesareo-Regiae praefecto benigne concrediderit, hortando Comitatum huncce, ut pro insigni suo erga Suam Majestatem devotionis studio memorato annonae praefecto in comparatione attactorum naturalium in gremio Comitatus operaturo omnem requisitam assistentiam praebere, ac una de progressu operationis ejusdem altefatam Suam Majestatem informare noverit. Cujusmodi benignis Suae Majestatis jussis Comitatus hicce in homagiali devotione promptissime satisfacturus, utprimum destinatus annonae praefectus semet eatenus insinuaturus est.

1099.

Nalog Marije Terezije kojim obavještava o svojoj odluci da se u danim okolnostima od pukovnije, koja je nekoć bila Trenkova, a danas je pod zapovjedništvom pukovnika Simschena, uveća, poput njemačkih pukovnija, za 2412 ljudi. U nastavku su navedeni detalji novačenja

Quarto: Lectum est pariter benignum Suae Majestatis sacratissimae sub 21-a mensis Octobris currentis anni Viennae emanatum mandatum, tenore cujus significatur Suam Majestatem Caesareo-Regiam clementer resolvisse, ut pro modernarum rerum circumstantiis, residua /601/ sub ductu colonelli Simschen ex legione olim Trenkiana phalanx, in integram Illyricae nationis legionem adinstar Germanicarum 2412 capitum incluso stabo augmentetur ac idcirco conclusa cum praefato colonello capitulatione in Sclavonia conscriptionum loca, ad statutarios confiniarios non concurrentia, Gradiska, Brodum, Zemlinum, Vukovicz et Petrovaradini, suburbia e converso pro collectaculorum locis, Temessinum et Essekinum determinata esse. Hinc quemadmodum ad instituendam quantocyus conductionem via Consilii aulae bellici duo centuriones, duo primarii locumtenentes, duo chyrurgi, duo

hospitiorum designatores et 140 subofficiales et gregarii ex Silesia per Passum Szakolczensem in Hungariam expediendi, ac una medietas eorundem in Banatum Temessiensem, altera vero medietas partim in comitatum Bacsiensem, partim in Sclavoniam ad curandum hocce negotium dirigendi notificantur, ita una clementer injungitur, ut, circa gratuiti tecti et foci, tam pro praefatis commendantis, quam et successive colligendis suppeditationem et quotiescunque numerum 150 capitum adaequabunt, pro iis in Silesiam transponendis, promovendis item amictibus et apparatibus, praejuncturarum erga commissariaticas de- et assignationes et dandas apochas administrationem Comitatus necessaria non intermittat disponere. Praemissae huic altissimae dispositioni Regiae Comitatus hicce collectoribus jam in gremio existentibus omni ex parte satisfacit et ultro quoque pro homagiali obligatione sua satisfacturus est.

1100.

Obavijest Ugarskog namjesničkog vijeća da je kraljica uvela izmjenu glede taborenja vojske, zbog čega prijašnja odluka više nije na snazi

Quinto: Lectum est gratiosum Excelsi consilii locumtenentialis Regii die 6-a mensis Septembris Posonii emanatum intimatum, contextu cujus notificatur, Suam Majestatem clementer resolvisse, quod circa stativa legionum in regno Hungariae etiamnum remanentium mutatio instituetur, atque adeo praevio ordine tam castrametationem haud fore amplius instituendam.

/602/ 1101.

Obavijest Sabora Kraljevinâ sa sjednice održane 3. rujna 1756. da, sukladno kraljičinoj naredbi od 29. srpnja 1756., županija treba donijeti sve potrebne mjere kako se podložnici iz njemačkih područja, koji su bili izbjegli vojnu obvezu, ne bi sklonili

Sexto: Lectae sunt literae dominorum Statuum et Ordinum regnorum Dalmatiae, Croatiae et Sclavoniae ex generali sua congregatione die 3-a mensis Septembris currentis anni Zagrabiae celebrata, expeditae, tenore quarum, penes acclusionem benigni mandati Regii Viennae 29-a Julii pariter labentis anni emanati, significatur, Suam Majestatem sacratissimam ita clementer disposuisse, ut ex parte Comitatus etiam hujus omnes necessariae dispositiones instituantur, ne subdditis ex haereditariis Suae Majestatis Germanicis ditionibus ad evitandam militiam in gremium nefors Comitatus fugientibus, ullum detur receptaculum, cujusmodi benignae dispositiones Regiae per institutam per districtuales judices nobilium in gremio Comitatus hujusce praelibati benigni mandati publicationem (referente dom. vicecomite) satisfactum est.

1102.

Obavijest Sabora Kraljevinâ sa sjednice održane u studenom 1756., s kraljičinom naredbom u privitku, a koja se odnosi na vrijednost novca. Naredbi je priložen i primjerak na njemačkom jeziku koji sadrži obrazloženje i opaske za taj novac

Septimo: Lectae sunt itidem praememoratorum dominorum Statuum et Ordinum ex generali congregatione sua mense Novembri currentis anni Zagrabiae celebrata, expeditae, cum annexa benigni mandati copia circa qualitatem rei nummariae die 18-a mensis Octobris labentis anni Viennae emanati, advolutoque uno Germanico exemplari, explicationem et observationem ejusmodi monetarum in se complectente, quae singula fine observationis in gremio Comitatus hujus hoc facto publicata habentur, exemplar porro fine suae directionis domino generali cassae perceptori traditum est et consignatum.

1103.

Poziv Adama Battyanyja, banskog namjesnika, da županija pošalje svoje predstavnike na svečanost ustoličenja baruna Franje Nadasdyja na bansku čast, koje će biti održano u Varaždinu 24. studenog. Županiju će predstavljati podžupan i bilježnik

Octavo: Lectae sunt literae illustrissimi dom. comitis Adami de Batthyan locumtenentis Banalis sub 23-a Octobris currentis anni Zagrabiae expeditae, quarum contextu significat, pro installatione neo-resoluti Bani excellentissimi quippe et illusstr. dom. comitis Francisci de Nadasd perpetui terrae Fogarass etc. in officium banatus, diem 24-am mensis Novembris Varasdinum ordinatam esse. Cum autem hujusmodi solemnitas frequentiorem dominorum magnatum et nobilium concursum exposceret, desideraret sua dominatio illustrissima ablegatos submittendos per Comitatum in tempore denominare et ita expedire, ut illi pro 20-a ejusdem mensis una cum dominis magnatibus et potitoribus Comitatus istius nobilibus /603/ in eandem civitatem Varasdiensem comparere, celebrando die 21-a dicti mensis Novembris consessui, instituendisque dispositionibus et dein solemnitati interesse possint.

Erga cujusmodi invitatoriarum tenores et continentias (brevitate temporis publicatum celebrare eatenus congressum non admittente) dom. ordin. vicecomes et notarius ex assensu illustrissimi dom. lib. baronis et supremi comitis Comitatus hujus ad praedictam installationis solemnitatem comparentes, abindeque reversi retulerunt, memoratam installationem omnino solemniter et pro exigentia Banalis dignitatis institutam et terminatam fuisse. Exhibueruntque una iidem domini deputati specificationem diurnorum promeritorum in hac exmissione factarum item currulium expensarum florenos in summa 286 efficientes. Quae summa per dominum generalis cassae perceptorem ex cassa domestica exolvenda determinatur.

1104.

Nalog bana Franje Nadasdyja da, sukladno kraljičinoj naredbi, županija iz svoje blagajne podmiri troškove nastale u Virovitičkoj županiji tijekom utamničenja pobunjenih podložnika

Nono: Lectae sunt literae excellentissimi et illustr. dom. comitis Francisci de Nadasd regnorum Dalmatiae, Croatiae et Sclavoniae Bani, die 1-a currentis mensis et anni Varasdini expeditae, contextu quarum Comitatui huic intimat, ad humillimam incl. Comitatus Veröczensis instantiam Suam Majestatem clementer resolvisse, ut

expensarum per memoratum considentis in tumultuantes captivos et alias necessitates in adnexo extractu perceptorali contentas ex cassa sua domestica factarum, velut in parte Comitatum etiam hunc tangentium quartalitatem florenos 127 den. 43 ¾ efficientium, incl. Comitatui Veröczensi semet eatenus insinuanti, Comitatus hicce refundere velit. Quo in merito determinatum est, ut dominus generalis cassae perceptor incl. comitatui Veröczensi in hoc puncto semet insinuaturo, erga dandam quietantiam praemissam obtingentiam 127 florenorum 43 ¾ den. ex cassa Comitatus domestica exolvat.

1105.

Nalog bana Franje Nadasdyja kojim, sukladno kraljičinoj naredbi, županiju potiče da, u skladu s urbarijalnom regulacijom, potakne na krčenje kmetskih selišta

Decimo: Lectae sunt pariter suae excellentiae Banalis praememorata die et anno Varasdini expeditae literae, quarum contextu Comitatum huncce ex benigno jussu regio serio hortatur, ut pro munere et authoritate sua magistratuali dominos terrestres stringat, quatenus iidem sessiones colonicales in conformitate benignae regulationis regiae ocyus excindare et siquidem jam excisum eatenus quidem /604/ illico. Siquid porro in futurum quoque effectuaretur, suam eatenus de tempore in tempus relationem Comitatus hicce suae excellentiae submittat. Quo in passu propter absentiam dominiorum, siquidem informatio in eo caepi non posset, an et quantum jam domini terrestres exciderint et dimensuraverint, ideo expedienda hoc in merito ad suam excellentiam repraesentatio ad futuram generalem congregationem differtur.

1106.

Dopis bana Franje Nadasdya kojim, na temelju kraljičine odluke, županiji nalaže da svake godine šalje izvadak revidiranih krivičnih i građanskih parnica vođenih pred županijskim sudbenim stolom, s podacima o tužitelju, tuženiku, vremenu i uzroku parnice te kako je dovršena i na koji način.

11-mo: Lectae sunt itidem suae excellentiae Banalis 1-a currentis mensis et anni Varasdini expeditae literae, quarum continentiis ex benigno jussu Regio Comitatui intimat, ut idem Sedes judiciarias in conformitate regni legum stato loco et tempore celebrari faciat, extractusque causarum tam civilium, quam criminalium in Sede judiciaria revisarum, cum expressione quo actore? contra quem? quando? ratione cujus substrati motarum, quomodo et qualiter definitarum? Suae Majestati singulo anno submittat, aut si quae indecisae haerere deberent, ejus etiam rationem adjungat. Informari praeterea cupit sua excellentia Banalis, num secundum limitationem taxarum expeditionum comitatensium anno adhuc 1730. regulatam et intimatam procedatur, ac quis? quid ex iisdem taxis percipere consueverit? et num aliqua eatenus Comitatui occurrat consideratio? opinionem suam suae excellentiae submittere velit. Ad quas rescribendum decernitur, quod Sedes judiciarias Comitatus hicce stato loco pro exigentia necessitatum ter et aliquando crebrius celebrare soleat. Extractus porro processuum in conformitate benignae dispositionis Regiae amodo imposterum

singulo anno Suae Majestati submissurus sit. Quantum porro limitationem taxarum 1730. interventam respicit, eam Comitatum huncce non percepisse, usus porro illius valde exiguus sit, cum processus nulli in Comitatu hoc moveantur et instituantur, sed et aliae valde rarae occurrant similes expeditiones, quae aliquas post se traherint taxas.

/605/ 1107.

Dopis bana Franje Nadasdya kojim obavještava županiju o kraljičinoj odluci da se Banski stol sastane u Varaždinu, o idućem ročištu oktavalnog suda

12-mo: Lectae sunt itidem suae excellentiae Banalis sub 6-ta currentis mensis et anni Varasdini expeditae literae, quibus mediantibus Comitatui fine instituendae in gremio publicationis notificat, Suam sacram Caesareo-Regiam Majestatem benigne resolvisse, ut judicia Octavalia tabulae banalis in anni imminentis proximo termino in libera regiaque civitate Varasdiensi pro hac vice celebrentur, quae benigna resolutione Regia hoc facto pro publicata habetur.

1107A

Odgovor baruna Engelshoffena, tamiškog zapovjednika, kojim obavještava županiju kako želi fizičku zadovoljštinu glede uvreda iznesenih na prijelazu Szurdok. Vezano uz maltu od 1 forinte i 10 krajcara, ne može pomoći županiji, jer su svi prijelazi i mostovi pod izravnom nadležnošću Dvorskog ratnog vijeća.

13-tio: Lectae sunt literae excellentissimi dom. generalis baronis ab Engelshoffen commendantis Temessiensis die 24-a Septembris anni delabentis Temesvarini expeditae ad literas Comitatus hujus sub 1-ma Septembris expeditas responsoriae, tenore quarum significat, quod respectu injuriarum verbalium per pontis corporalem ad trajectum Szurdok habiti et pro comperto satisfactionem impertiri velit. Intuitu autem desumpti vectigalis 1 flor. 10 crucif. efficientis semet servire Comitatui non posse declarat, quoniam omnes trajectus et pontes illi sub immediata Excelsi aulae bellici jurisdictione stent et ab illius dependeant dispositione. Quo in merito, siquidem Comitatui notorium foret, partes illas necdum reincoporatas esse, atque adeo legis favores eo extendi nequire, sed et materiae parvitas altiores instantias eatenus molestare haud suaderet, ideo ab ulterioribus hoc in passu faciendis repraesentationibus praesciendendum decrevit.

1108.

Odgovor Mihovila Ignjata Cserkiczyja, pokrajinskog povjerenika, na dopis županije glede izmjena pokrajinskih pretprega u prvom vojnom selu, kojim savjetuje županiju da sklope ugovor s barunom Lanijem te se nada da će to naići na uzajamno razumijevanje i da će Lanije dopustiti ovu promjenu

14-to: Lectae sunt literae magnifici dom. baronis Michaelis Ignatii Cserkiczy districtualis provincialis commissarii ad literas Universitatis ex generali congregatione

1-a mensis Septembris celebrata in merito effectuationis meriti illius, ut provinciales praejuncturae, in primo militari pago permutentur, expeditas, responsoriae, tenore quarum suadet, ut Comitatus hicce stipulationem cum domino protribuno barone a Lanius ineat, quod erga assignationem memorati domini protribuni et apocham, praejuncturas militares in prima provinciali possessione permutare velit, ex tali demum vicina cointelligentia speraret, quod status quoque militaris erga assignationem dominorum judicum nobilium praejuncturas provinciales in primo confiniaristico pago permutari admitteret. Si porro talis amicabilis non succederet, /606/ apud altiores instantias remedium quaerendum foret. Quo in passu, quoniam Comitatus ex relatione dominorum judicum nobilium informaretur in eo, quod provinciales praejuncturae potissimum ex eo capite in statu militari permutari detrectentur quia transiens militia de- et assignationes commissariaticas in statu militari remonstrare non valeret. Ne igitur hac ratione plebem contribuentem hoc aggravium maneat, statuitur, ut domini judices nobilium et commissarius de- et assignationes commissariaticas saltem in copia apud se reservent, in originali autem militiae eam praesentanti et ad Confinium progredienti restituant.

1109.

Zaključak da se raspis kontribucije za vojnu godinu 1755. / 1756. dostavi blagajniku radi naplate

15-to: Siquidem annus militaris 1755/6. jam effluxisset, repartitio vero contributionalis quanti et cassae domesticae pro praememorato anno elaborata, nulla sua in parte, actu alterationem exigeret, ideo determinatum est, ut eadem repartitio pro hoc quoque currente militari anno domino generalis cassae perceptori pro norma et regula incassationis solito modo extradetur.

1110.

Zaključak da se zamoli generala Antuna Mercyja da dozvoli nabavu drva za gradnju kuća za potrebe ukonačivanja izmještene vojske iz graničarskih šuma

16-to: Quoniam tempus hocce hybernum, quo contribuentes rurali labore vacarent, pro comparandis lignis construendis aedificiis contractive dislocatae militiae deservituris aptissimum foret, ideo conclusum est, ut, sua excellentia dominus comes generalis a Mercy supremus armorum Caesareo-Regiorum per Sclavoniam praefectus pro admissione sectionis ejusmodi lignorum in sylvis confiniariis interpelletur.

Lectum et publicatum per Ioannem Frank, m. pr., praelibati incl. Comitatus juratum ordinarium notarium.

Trgovište Vukovar, 18. siječnja 1757.
Velika županijska skupština

Anno 1757-o die 18-a mensis Januarii in oppido Vukovar incl. Comitatui Syrmiensi adjacente, sub praesidio illustrissimi dom. lib. baronis Marci Alexandri

de Pejacsevics Suae Majestatis consiliarii et antelati Comitatus supremi comitis, praesentibus ex parte Comitatus Magistratus perillustri ac generosis dominis Michaele Cseh ordin. vicecomite, Ioanne Frank jurato notario, Ferdinando Bogdani /607/ et Mathia Jankovics ordinariis, Josepho Belay, Stephano Pelsöczy, Emerico Koczo, Andrea Csete vicejudicibus nobilium, nec non Stephano Jancso Tabulae judiciariae assessore, ex parte autem dominiorum magnificis, spectabili, perillustribus item et generosis dominis barone Josepho Sandor de Szlavnicza dominii Nustar proprietario, Paulo de Passardi Suae Majestatis consiliario ac bonorum cameralium, barone Francisco Bernyakovics dominii Illok administratoribus, Antonio Pöhr de Rosenthall dominii Vukovar plenipotentiario, Josepho Demkovics s. Regni coronae per Sclavoniam fiscale, Paulo Nenadovich suae excellentiae Graeci ritus archi-episcopi et metropolitae secretario, Josepho Preüser dominii Kamenicz administratore, nec non Daniele Szep dominii Vojka provisore, celebrata est antelati Comitatus generalis congregatio, in qua acta et tractata et conclusa sunt sequentia:

IIII.

Zaključci Male županijske skupštine održane 21. prosinca 1756. se potvrđuju. Banu se dostavlja obavijest o provođenju urbarijalne regulacije

Relectis 1-mo ultimae generalis congregationis actis, investigatoque eo, num determinationes ejusdem effectui sint mancipatae, relata sunt acta particularis congregationis 21-a Decembris anno recens evoluto 1756. pariter hic loci celebratae, quibus revisis quoad puncto 1-mo improthocollatas et ad hanc generalem congregationem rejectatas suae excellentiae Banalis literas, tenore quarum informationem submitti desiderat in eo, quidnam domini terrestres in conformitate benignae regulationis urbarialis sessionum emensi sint? retulerunt ingremiata dominia et quidem ex parte Excelsae camerae regiae Hungaricae dominus administrator Paulus de Paszardi, quod in pagis cameralibus Comitatui huic ingremiatis, nihil dimensuratum sit, quoniam nullos hucdum intuitu emensionis sessionum ab Excelsa camera percepisset ordines, quamprimum autem hoc in passu ordines acceperit, illico semet dimensioni accingerit. Ex parte vero dominii Kamenicz Uffliani administrator dominus Josephus Preüser exposuit, quod dimensionem in modo fato dominio attentaverit, sed illico supersederit, quoniam subditi antelati dominii semet declarassent, quod potius emigrare, quam duos fossores vinearum (terris arabilibus alioquin destituti et in montanis habitantes) loco unius jugeri terrae arabilis iisdem imputentur, sessionesque colonicales taliter emensurentur, /608/ dominia porro Vukovar, Illok, Ruma et Nustar exposuerunt, quod dimensionem sessionum colonicalium praeterito autumno inchoaverint, verum propter superveniens brumale tempus continuare nequiverint, quae proinde relationes et declarationes pro statu notitiae suae excellentiae Banali perscribendae decernuntur.

Respectu autem incolarum possessionum Decs, Ugrinovcze, Dobanovcze ad dominum Georgium Bernath spectantium negotii puncto 1-mo praememoratae

particularis congregationis compraehensi ordinatum est, ut dominus vicecomes cum sibi de lege adjungendis audita utraque parte, negotium hoc revideat, et crastina die eatenus relationem faciat, approbatis in reliquo actis ejusdem particularis congregationis.

1112.

Nalog Marije Terezije kojim se županiji nalaže da arhiepiskop i njegov kler, koji se nalazi na prostoru županije, ne budu uznemiravani u uživanju posjeda te da bude izvršeno omeđivanje posjeda. Ako se netko tome bude suprotstavljao, županija neka obavijesti kraljicu. Županija će po selima popisati broj svećenika i đakona, kao i njihove posjede i životinje, te podnijeti izvješće na idućoj županijskoj sjednici

Primo: Lectum est benignum Suae Majestatis imperatoriae et corregentis Viennae die 13-a mensis Decembris 1756. emanatum mandatum, tenore cujus, erga demissam archi-episcopi et metropolitae Graeci ritus supplicationem, benigne committitur, ut memoratus dominus archi-episcopus et illius clerus in gremio Comitatus hujus degens in usu praehabitarum immunitatum suarum ratione usufructiferationis fundorum, terrarum arabilium et pratorum, minime turbetur, ipsam nihilominus fundorum dimensionem conformiter eatenus interventae Caesareo-Regiae resolutioni effectuandam procurare ac posito interea etiam respectu eorum, in quibus nefors aliqua contra benignas resolutiones innovatio extitisset, instantaneo remedio adaequatam informationem Comitatus iste submittat. Ad effectum proinde benignae hujus dispositionis Regiae, commonita sunt dominia, ut usque ulteriorem Suae Majestatis resolutionem in gremio degentem Graeci ritus clerum in praehabito fundorum et terrarum usu imperturbatum relinquant, ut nihilominus circumstantialis hoc in passu Suae Majestati submitti possit informatio:

Determinatum est: ut domini processuales judices nobilium in singulis pagis poponum et diaconorum numerum, nec non eorum tenuta et pecora conscribant et conscriptionem talem in conformitate instructionis a domino vicecomite accipiendae peragant, relationemque eatenus in /609/ primitus celebranda generali vel particulari congregatione faciant.

1113.

Dopis Ugarskog namjesničkog vijeća kojim se županiju obavještava o kraljičinom nalogu osječkom zapovjedništvu da se dio Koharove pukovnije, koji se nalazi u Požeškoj županiji, preseli u Srijem

Secundo: Lectum est gratiosum Excelsi consilii locumtenentialis regii die 30-a mensis Decembris anni 1756. Posonii emanatum intimatum, contextu cujus pro statu notitiae et directione Comitatus significatur, Suam Majestatem Caesareo-Regiam medio Consilii aulae bellici militari praefecturae Eszekiensi severe injunxisset, ne statum legionis Koharianae in Comiattu Posegano subsistentem in Syrmium translocet, ac ut tam praesens, quam in futurum ab ejusmodi praesumptionibus abstineat.

Verum siquidem momentoso occurrat, pro renata repraesentet et ab ulteriori desuper impertienda resolutione praestoletur.

1114.

Obavijest bana Franje Nadasdya o rođenju i krštenju princa Maksimilijana, te da se organizira svečanost i odsluži misa zahvalnica

Tertio: Lectae sunt literae suae excellentiae Banalis Varasdini 14-a Decembris evoluti anni exaratae, tenore quarum significat, Suam Caesareo-Regiam Majestatem dominam Nostram clementissimam ex singulari Dei omnipotentis benignitate 5-am jam masculam prolem, cui in sacro baptismate nomina sanctorum Maximiliani, Francisci Xaverii, Josephi, Antonii, Ioannis et Venceslai data sunt, enixam esse. Intimando proinde Comitatui felicissimi hunc clementissimae dominae in commune solatium et publicam laetitiam, partum, una hortatur eundem, ut pro longaeva felicitate et incolumitate Neo-nati hujus serenissimi principis, Deum omnipotentem supplicibus precibus exoret. Homagiali proinde, quo Augustissimam fertur, devotione suae Universitas satisfacere volens, conceptamque ex augustissimo hocce partu laetitiam contestari, ac una DEO omnipotenti eatenus grates rependere cupiens, perlectis praeattactis literis, mox ad ecclesiam patrum Franciscanorum concessit, auditoque ibidem inter tubarum clangores, tormentorum fragores missae sacrificio, decantatoque hymno Ambrosiaco, ad quarterium illustrissimi dom. lib. baronis et supremi comitis est reversa, quae demum per illustrissimum dom. supremum comitem tractata et lauto prandio est excepta.

1115.

Dopis baruna Mihovila Cserkiczyja, pokrajinskog povjerenika, kojim obavještava županiju o kraljičinoj odluci da se, zbog umanjenog stanja kraljevske kontribucije, u ratnu blagajnu uplaćuje tijekom zimskog tromjesečja. Županija odgovara da to ne može učiniti, zbog troškova oko ukonačivanja vojske

Quarto: Lectae sunt literae magnifici dom. baronis provincialis commissarii Michaelis de Cserkiczy Eszekini 18-a Januarii currentis anni exaratae, tenore quarum significat eam esse benignam Suae Majestatis dispositionem, ut diminuto statioquarteriali Regia contributio singulo hybernali trimestri/610/ paratis ad cassam bellicam pro rata competentia administretur, hortando Comitatum, ut altissimae huic dispositioni Regiae semet conformet. Ad quas rescribendum decernitur, quod siquidem in Comitatu isto non dimminitus, verum potius per adventantes regrutos et remundales equos illocatae militiae status effectivus auctus habeatur, qui obtingens contributionale per praestationem naturalium, paratae et praejuncturarum absorberet, ideo benignam dispositionem hanc Regiam Comitatum huncce haud posse tangere, ex praemissis concludi.

1116.

Odluka da se, u skladu s izvršenjem kraljičinog naloga glede žalbi stanovnika trgovišta Vukovar protiv Antuna Rosenthalla, a koja je bila iznesena na maloj županijskog skuštini 21. prosinca 1756. pozove Antun Rosenthall da županiji dostavi svoj odgovor na optužbe, kako bi se mogao izvršiti kraljičin nalog

Quinto: Ad exigentiam benigni mandati Regii in particulari congregatione sub 21-a recenter praeteriti mensis Decembris hicce celebrata puncto 2-do improthocollati et interventae eatenus determinationis oppidani Vukovarienses querelas suas adversum dominum Antonium Rosenthall exhibuerunt, pro impendenda juris et justitiae administratione supplicantes, quae ea cum expressa declaratione antelato domino Rosenthall communicandae decernuntur, ut, idem in primitus celebranda generali vel particulari congregatione replicam suam super iis Comitatui exhibeat, ut taliter audita utraque parte benigno mandato Regio satisfacere queat.

1117.

Izvješća plemićkih sudaca o obračunima tlake za 1756. i opaskama glede privremene urbarijalne regulacije. Vlastelinstvo Kamenica i komorska mjesta su upozorena da će, ukoliko ne provedu odredbe urbarijalne regulacije, protiv njih biti podignuta tužba

Sexto: Lectae sunt relationes dominorum judicum nobilium super inito cum dominiis ingremiatis computu ratione robottarum anno recens evoluto 1756. per subditos praestitarum et aliorum interimalis regulationis punctorum observationis, ex quibus, siquidem Comitatus informaretur, quod memoratae interimalis regulatio in dominiis Illok, Vukovar, Ruma, Nustar, Vojka et possessione Neradin exacte quoad omnia puncta observata sit, in locis autem cameralibus, dominioque Kamenicz Uffliano, subditi secundum praehabitos contractus tractati extiterint, ideo determinatum est: ut haec posteriora duo quoque dominia benignae regulationis (nisi actionem fiscalem experiri velint) semet indilate accommodent.

/611/ 1118.

Odluka županije da se posredovanjem bana kraljici uputi molba trgovaca i obrtnika da kraljica dopusti otkup tlake

Septimo: Siquidem complures gremiales tam ruralis conditionis incolae, quam et mercatores, quaestores et opifices in eo Comitatum exorare non desinerent, ut semet, apud Suam Majestatem interponeret, quatenus durante etiam interimali regulatione annuales 12 dierum robottas, fundamento etiam posterioris stabilis regulationis optionem subdito Syrmiensi robottas redimendi indulgentis, parato aere redimere, clementer indulgere dignaretur, quoniam per praestationem robottarum in natura, exindeque emergentem quaestus et opificii neglectum plus detrimenti experirentur, quam per redemptionem limitato praetio fiendam persentiscere possent, quam supplicem petitionem cum ipsa Universitas in

alleviamen querulantium tendere agnosceret, statuit eandem medio suae excellentiae Banalis Suae Majestati fine consequendi benigni eatenus assensus repraesentandam venire.

1119.

Izvješće Stjepana Pelsöczyja, plemićkog podsuca, o pomoru rogate marve na vlastelinstvu Vojka i dijelom na vlastelinstvu Ruma. Županija donosi mjere protiv širenja bolesti koje je podsudac dužan provesti

Octavo: Retulit dominus vicejudex nobilium Stephanus Pelsöczy, quod in dominio Vojka et parte dominii Ruma cornuta pecora ex dissenteria et fluxu sanguinis copioso numero intereant. Ne igitur hujusmodi infirmitatem ultro serpere contingat, memorato domino vicejudicie nobilium serio committitur, ut 1-o omnes illos pagos, in quibus similia infirma reperiuntur pecora, per ordinandas comitatenses et pagenses vigilias praecludat et tam illos ab accessu ad alios sanos cum cornutis pecoribus et vice versa, sanos ab accessu horum sub dictanda gravi animadversione arceat. 2-do: Ejusmodi infectorum locorum incolis severe injungat, ut intereuntium hujusmodi pecorum cadavera profunde illico inhument, pelles vero in sequestro quopiam loco eventillent. 3-tio: Ut constituendae praevio modo vigiliae et praeclusura accuratius servantur, dominus etiam Comitatus locumtenens ad talia loca crebrius excurret et praemissarum dispositionum effectum procurare diligenter adlaborabit.

1120.

Imenovanje županijskog odbora radi provjere blagajničkih računa za 1755. / 56. godinu

Nono: Pro revidendis et censurandis anni proxime praeteriti 1755/6. rationibus perceptoralibus utriusque cassae, deputantur domini Stephanus Jancso emeritus vicecomes pro praeside, Mathias Jankovics actuario, Andreas Csete, Josephus Preüser, cameralis contrascriba et Paulus Heim dominii Ruma provisor pro condeputatis, operis sui Comitatui relationem facturi.

/612/ 1121.

Molba županije da Ugarsko namjesničko vijeće rasvijetli neka pitanja u predmetu ukonačivanja vojske tijekom zimskih mjeseci na prostoru županije

Decimo: Ex norma provisionis et intertentionis militiae contractive dislocatae, per Excelsum consilium locumtenentiale regium submissa, observato per Universitatem eo, quod in eadem per hyemem pro uno cubiculo 5 librae, per aestatem 2 ½ candelarum suppeditandae praescribantur, sine classificatione, num pro uno mense hyberno, aut toto hybernali tempore, militia proinde ingremiata et contractive dislocata pro singulo mense ad unum cubiculum 5 libras exigeret, quae exactio, quoniam et superflua et contribuenti velut in meram deperditam abiens, nimium onerosa esset. Ideo praelibatum Excelsum consilium interpellandum decrevit, ut obscurum memoratae intertentionis

normae hac in parte sensum et per militares in aggravium contribuentium, suique favorem detorsum, in solatium subditorum gratiose dilucidare dignaretur.

1122.

Izvješće Matije Jankovića, kotarskog plemićkog suca, o pokušaju mirnog rješenja izgreda koji su nad stanovnicima posjeda Kamenica, Čerević i Nestin počinili petrovaradinski mornari. Odlučeno je da se ubuduće, čim netko od plemićkih sudaca zamijeti izgrede, odmah dojavi namjesniku mosta te o tome izvijesti županiju

11-mo: Dominus processualis judex nobilium Mathias Jankovics, fine tentandae amicabilis accommodationis excessuum per nautas Petrovaradienses in incolis possessionum Kamenicz, Cserevics et Nestin perpetratorum ex priori generali congregatione puncto 18-o exmissus retulit semet nullam amicabilem tentare potuisse, quoniam medio suae exmissionis tempore dominus pontis locumtenens Petrovaradiensis una cum nautis conscriptos excessus perpetrantibus ad castra Regia evocatus extitisset, eorsumque ante adventum suum abivisset, ut igitur pro futuro contribuentium conservationi consulatur, statuitur, ut quamprimum uni, alterive dominorum judicum nobilium perpetrandus ejusmodi per nautas excessus innotesceret, talem illico sine dilatione domino pontis locumtenenti deferat, complanationemque adurgeat, qua non consecuta, fine procurandae medellae Universitati referat.

1123.

Zahtjev Ivana Freidingera, upravitelja pošte u Vukovaru, da mu se iz županijske blagajne doznači 12 forinti i 28 krajcara za objavu dopisa županijskih službenika u javnosti

12-mo: Dominus postae magister Vukovariensis Ioannes Freidinger demisse exhibuit specificationem literarum per dominos officiales comitatenses beneficio postae perceptarum, et in publico expeditarum in summa 12 florenos 28 crucif. exportantium supplicando pro praememoratae summae exolutionis gratiosa ordinatione, qua specificatione /613/ revisa, determinatum est, ut dominus generalis cassae perceptor summam in eadem compraehensam ex cassa Comitatus domestica memorato domino postae magistro exolvat.

1124.

Izvješće podžupana o žalbi posjeda Deč, Ugrinovci, Dobanovci i Mihaljevci o zakupu predija Novoselo, Maletinci i Sakula. Odlučeno je da podžupan u roku od pet dana, zajedno s upraviteljem vlastelinstva Vojka, izvrši podrazrez kmetskih selišta

13-tio: Ad exigentiam interventae die hesterna Universitatis determinationis dominus ordin. vicecomes cum adjunctis retulit, quod querelam possessionum Decs, Ugrinovcze, Dobanovcze et Mihalyevcze intuitu praestitae a praediis Novoszello, Maletincze et Szakula arendae positam, ac per Augustissimam fine accommodationis remissam

investigaverit, auditoque dominale provisore Daniele Szep ex querulantibus, investigato item effectivo sessionum colonicalium statu, adinvenerit, titulo excessive desumptae a quaestionatis praediis arendae 215 florenos 54 denarios querulantibus per modernum dominum teerrestrem refundendos venire. Quiae nihilominus subditi declarassent, quod contententur et solentur eo, quod quaestionata terrena usque emensionem sessionum in nova regulatione praescriptam usu fructuare queant, talique declaratione sua praetensionem hanc cassassent, ideo modo praevio negotium hoc amicabiliter complanatum est. Et quoniam in praestatione terrestralis quanti inter subditos hujus dominii Vojka, magna vigere observaretur improportio, ideo Comitatus conservationi contribuentium prospicere volens, determinavit, ut dominus ordin. vicecomes intra quindenam cum provisore dominale pro capacitate uniuscujusque possessionis praehabitas sessiones colonicales pro norma quanti terrestralis incassationis deservituras subrepartiatur.

1125.

Izvješće konačnog računa za raspis poreza za vojnu godinu 1755. / 1756. između županije i ratne blagajne. Za troškove putovanja, podžupanu i blagajniku je dodijeljena dnevnica

14-to: Relatus est computus finalis per dominum ordin. vicecomitem et generalis cassae perceptorem super adrepartito quanto contributionali pro anno militari 1755/6. cum cassa bellica initus, palam demonstrans Comitatum huncce pro praememorato anno contributionale quantum Regium accurrate depuratum esse, quo computu fine ducendi ratiocinii domino perceptori consignato determinatum est: ut praememoratis dominis ordin. vicecomiti et perceptori occasione initi hujusmodi computus promerita diurna, currulis item occasionis expensas 48 flor. 3 crucif. facientes ex cassa Comitatus domestica exolvantur.

/614/ 1126.

Mirko Koczo, plemićki podsudac i pomoćni blagajnik, izložio je troškove svečanosti povodom rođenja princa Maksimilijana

15-to: Dominus vicejudex nobilium et subalternus cassae perceptor Emericus Koczo praesentavit specificationem expensarum in solemnitatem Neo-nati serenissimi principis sub hoc generali congressu factarum in summa florenos 80, 53 1/3 den. efficentes, quae summa ex cassa Comitatus domestica per dominum generalis cassae perceptorem exolvenda determinatur.

1127.

Molba stanovnika trgovišta Vukovar da se odredi ročište kako bi se moglo raspraviti o njihovim pritužbama protiv gospodina Rosennthalla, a koje su iznijeli na ovoj sjednici, zajedno s njegovim odgovorom. Županija opominje stanovnike i njihovog odvjetnika, Jurja Murlassyja, da trebaju iznijeti sve što smatraju potrebnim za podupiranje svojih optužbi. Murlassy ističe kako to neće učiniti, dok se Rosenthall ne očituje na iznesene pritužbe.

16-to: Lecta est instantia oppidanae communitatis Vukovariensis in eo supplicantis, ut intuitu querelarum suarum sub hoc congressu contra dominum de Rosenthall exhibitarum certus pro exhibenda per memoratum dominum replica ac tandem revisione et dijudicatione totius negotii ordinaretur terminus, cujus instantiae perlectionis occasione memor Comitatus obligationis suae abreviationem et non protelationem litium exposcentis, publice commonuit oppidanos, eorumque advocatum dominum Georgium Murlassy, ut omnia ea, quae pro fulcimento exhibitarum querelarum deservitura existimant, fine consequendae celerioris justitiae administrationis Comitatui exhibeant. Ad quam commonitionem antelatus dominus Georgius Murlassy declaravit, semet ea, quae ad elisionem formandae per dominum Rosenthall replicae deservitura sunt, praemature et contra officium advocati eousque producere non posse, donec formanda per dominum de Rosenthall replica, cum eodem communicata non fuerit. Super quibus praevio modo interventis, ac determinatione particularis congregationis in hocce merito interventae et nunc relatae testimoniales domino de Rosenthall, easdem efflagitanti, prout et communitati, extradandae decernuntur.

1128.

Predstavka županije kraljici, a na molbu vlastelinstava, da se pravo vinotočja vrati kmetovima, u skladu sa zaključkom 36.1550

17-mo: Quonima ingremiata dominia in eo praejudicium suum ponerent, quod benigna urbariali regulatione mediante subditis gremialibus indiscriminatim, tam videlicet promonthoriis provisis, quam et iisdem destitutis vini educillatio per medii anni spatium contra tenorem articuli 36. 1550 indulgeretur, una supplicantes, ut Universitas hoc praejudicium Suae Majestati repraesentaret, fine eo, ut educillationem vini colonis admissam ad tenorem praecitati articuli clementer reducere dignaretur. Quam praevio modo deductam petitionem Universitas /615/ medio suae excellentiae Banalis Suae Majestati demisse repraesentandam decrevit.

1129.

Žalba Andrije Csete, plemićkog podsuca, protiv Ivana Ingyityja i Marijana, stanovnika Kamenice, jer su se ne samo suprotstavljali njegovim odlukama nego su ga i fizički napali. Zbog toga županija zaključuje da se njih dvojica privedu

18-vo: Vicejudex nobilium Andreas Csete querulose exposuit, qualiter incolae oppidi Kamenicz Ioannes Ingyity et Marian juratus, seposita omni reverentia et respectu, omnique parendi subjectione exuta, semet non modo in publicis dispositionibus opponant, verum etiam verbalibus injuriis afficiant, imo quod memoratus Marian eo temeritatis sit prolapsus, quod unum incolam propter rixas et certamina per memoratum vicejudicem nobilium aresto inclusum, citra scitum ejusdem exmiserit, dumque propter hujusmodi exorbitantias ex commissione domini ordin. vicecomitis eosdem ad Sedriam citasset comparere renuissent, supplicando: quatenus Universitas memoratos incolas ad debitam subjectionem et paritionem reducere dignaretur. Quo in passu determinatum est, ut soluta mox hac generali

congregatione memoratos refractarios incolas dominus ordin. vicecomes compraehendi, Illokinum deduci et inferrari curat, erectaque contra ipsos in primitus celebranda Sedria magistratuali actione pro gravitate reatus puniri faciat.

1130.

Zbog smrti dosadašnjeg županijskog odvjetnika, Ivana Isolda, na njegovo je mjesto imenovan Matija Janković, dosadašnji plemićki sudac Donjeg kotara. Na mjesto Matije Jankovića imenovan je Stjepan Pesöczy, dosadašnji plemićki podsudac

19-no: Domino Ioanne Isold Comitatus fiscale e vivis decedente, in locum ejusdem dominus Mathias Jankovics processus inferioris ordin. judex nobilium, in locum porro hujus dominus Stephanus Pelsöczy hactenus munio vicejudicis nobilium functus, sunt suffecti. Consueta salaria a 1-ma imminentis mensis Februarii habituri.

1131.

Juraj Cverković, povjerenik za posjed Vojka, je smijenjen, a na njegovo je mjesto imenovan Augustin Macković

20-mo: Domino Georgio Czverkovics commissario ad possessionem Vojka, velut crebris transenis obnoxiam ordinato, dominus Augustinus Maczkovics pro commissario creatus est, qui stationem suam hic Vukovarini, ejectatum porro salarium a 1-ma Februarii habiturus est.

1132.

Molba Filipa Simonovića da bude imenovan nadzornikom u Kamenici. Županija donosi odluku da Simonović nadzire postaju u Kamenici u odsutnosti plemićkog podsuca. Zauzvrat će Simonović biti oslobođen plaćanja županijskog poreza

21-mo: Philippus Simonovics penes demissam supplicationem, semet offert, quod pro relaxatione taxae cassae domesticae eidem adrepartitae, consequendaque libertate sine ullo alio salario transenis et praejuncturis in oppido Kamenicz velut alioquin ibidem residens invigilare velit. Cujus supplici petitione Universitas /616/ permota, eundem a solutione taxae ea cum obligatione immunitandum decernit, ut in absentia domini vicejudicis nobilium stationem suam in memorato oppido habentis transenis et praejuncturis invigilet, ponendisque passu in hoc memorati domini vicejudicis nobilium dispositionibus pareat.

1133.

Ivan Frank, županijski bilježnik, i Matija Janković, županijski odvjetnik, imenovani su punomoćenicima županije pred Banskim stolom u parnici protiv baruna Josipa Sandora od Slavnice

22-do: Illustrissimus dom. lib. baro et supremus comes, tam proprio, quam et totius Magistratus nomine, pro promotione causae magistratualis contra magnificum

dom. baronem Josephum Sandor de Szlavnicza, coram inclyta Tabula banali institutae, dominos Ioannem Frank ordin. notarium et Mathiam Jankovics fiscalem simul vel divisim constitutos in plenipotentiarios, usque exitum litis constituit, procuratores autem in genere ordinavit. Super qua plenipotentiaria et procuratoria constitutione authenticae testimoniales extradandae decernuntur.

1134.

Matija Janković, umirovljeni plemićki sudac, predaje svoje službene spise iz 1756. u županijski arhiv zajedno s popisom spisa

23-tio: Emeritus dom. ordin. judex nobilium Mathias Jankovics acta officii sui anno 1756. interventa ad archivum Comitatus cum elencho resignavit, ac una juramentum procuratorium in generali Regni decreto noviter contentum deposuit, cui pariter solitae testimoniales extradandae decernuntur.

1135.

Odluka da se podžupanu Mihovilu Csehu, na temelju njegove molbe, povisi plaća na 600 forinti, koliko imaju podžupani Požeške i Virovitičke županije

24-to: Domino ordin. vicecomite in eo supplicanti, ut Universitas salarium ejusdem ad conformitatem et aequalitatem salarii aliorum dominorum vicecomitum Posegani et Veröczensis comitatuum in 600 florenis consistentis elevare dignaretur, una semet declaranti, quod in casum, ubi haec elevatio salarii per Suam Majestatem difficultaretur, solus refundere velit. Resolutum est: ut idem dominus vicecomes a 1-ma mensis Februarii labentis anni salarium 600 flor. ex cassa Comitatus domestica imposterum habeat.

1136.

Odluka o cijeni svijeća, koja iznosi 8 krajcara za funtu

25-to: Quoniam smigmatores gremiales querulose recurrerent, hoc exponentes, quod ob penuriam saevi in gremio Comitatus haud reperibilis et praeclusum Banatum in aliis remotioribus partibus idem charo pretio procurare debeant, atque /617/ adeo sine manifesta sui ruinae libram candelarum pro 8 cruciferis vendere nequeant, qua expositione querulantium in his circumstantiis pro justa agnita, determinatum est: ut usque ulteriorem Universitatis dispositionem libram candelae 9 cruciferis, libram autem smigmatis sex cruciferis vendere valeant.

1137.

Mihovil Cseh, podžupan, i Franjo Brnjaković, upravitelj iločkog vlastelinstva, zaduženi su da za potrebe gradnje županijske kuće odrede cijenu materijala potrebnog za gradnju, a da arhitekt Iberschlag izradi nacrt kuće

26-to: Siquidem Comitatus domo comitatensi pro celebrandis congregationibus, asservandisque actis destitueretur, cujus tamen inevitabilem haberet necessitatem, ut proinde huic necessitati tandem consulatur, dominum ordin. vicecomitem determinatione hac mediante, ita authorisat, ut idem respectu fundi Illokini comparandi cum magnifico dom. barone de Bernyakovics administratore incl. dominii definiat, de materialibus utpote tegulis, calce pro struendo ejusmodi aedificio requisitis ocyus prospiciat, delineationem aedificii per peritum architectum et Iberschlag fieri curet et talem Universitati referat. Sumptus autem in comparationem praemissorum materialium requisitos, dominus generalis cassae perceptor ex cassa domestica suppeditet. Quibus taliter pertractatis congregatio haec finem suum est sortita.

Lectum et publicatum per Ioannem Frank, praelibati incl. Comitatus jutarum ordinarium notarium, manu propria.

Ilok, 18. travnja 1757.
Velika županijska skupština

Anno 1757. die 18-a mensis Aprilis in oppido Illok incl. Comitatui Syrmiensi adjacente, sub praesidio illustrissimi dom. lib. baronis Marci Alexandri de Pejacsevics Suae Majestatis sacratissimae consiliarii et antelati Comitatus supremi comitis, praesentibus ex parte Magistratus perillustri et generosis dom. Michaele Cseh ordin. vicecomite, Ioanne Frank jutaro notario, Martino Ebner perceptore, Ferdinando Bogdani et Stephano Pelsöczy ordinariis, Emerico Koczo et Andrea Csete vicejudicibus nobilium, nec non Stephano Jancso Tabulae judiciariae assessore, ex parte vero dominiorum /618/ magnifico dom. lib. barone Josepho Sandor de Szlavnicza dominii Nustar proprietario, admodum reverendo dom. Arsenio Radivojevics suae excellentiae Graeci ritus archi-episcopi et metropolitae nuncio, spectabili, perillustribus item ac generosis dominis Paulo de Paszardy Suae Majestatis consiliarii et bonorum cameralium administratore, Antonio Pöhr de Rosenthall dominii Vukovar plenipotentiario, Stephano Horvath dominii Kamenicz nuncio, Daniele Szep dominii Vojka provisore, celebrata est antelati Comitatus generalis congregatio, in qua acta, tractata et conclusa sunt sequentia:

1139.

Izvješća plemićkih sudaca o prijedlogu ubiranja kontribucije s posjeda pravoslavnih svećenika

Recapitulatis primum postremo die 18-a Januarii currentis anni Vukovarini celebratae congregationis actis, indagatoque eo, num determinationes ejusdem in effectum abiverint, quoad implementum benigni mandati Regii puncto 1-mo publicati, subsecutaeque Universitatis determinationis, retulerunt domini judices nobilium, parochorum Graeci non uniti ritus eorumque facultatum et tenutorum in gremio Comitatus hujus existentium, conscriptiones literis A, B, C, D signatas, quibus revisis dispositum est, ut eaedem in uno corpore ad exigentiam benigni mandati

sequentibus cum declarationibus Suae Majestati submittantur et quidem: 1-o: quod in gremio Comitatus hujus praevio modo conscripti nullos per dominos terrestres excisos habeant fundos. Hoc tamen non obstante 2-do: Licet tam ampla in conscriptione deducta usurpent beneficia, referentibus tamen dominis processualibus judicibus nobilium Universitati innotuisse, quod nec ipsi popones, nec eorum parentes, filii aut fratres a facultatibus et fundis possessis contributionem publicam solvant, aut onera dominalia supportent, sed illorum loco ipsam pagensem communitatem universa onera supportare debere, eo notabiliori populi aggravio, quod successive numerus poponum semper magis augeatur et plerumque ex potentioribus domibus etiam 50 et 60 florenos contribuentibus creentur et taliter hi ab hujusmodi, aliisque concomitantibus oneribus eximantur, alii porro ferendis eorum oneribus subjiciantur. Ne proinde hujusmodi exemptiones per poponum creationes in aggravium /619/ reliquorum contribuentium nimium quantum multiplicentur, utpote domini terrestres in emensione sessionum colonicalium operantes semet dirigere queant, proponendo in praemissis remedio Sua Majestas demisse interpellanda decernitur.

1140.

Izvješće Stjepana Pelsöczyja o raširenosti epidemije među životinjama u Donjem okrugu

Ratione luis pecorum in inferiori districtu grassantis et sub n-ro 8-o memoratae congregationis actorum compraehensae scriptam dominus ordin. judex nobilium Stephanus Pelsöczy sub E fecit relationem, ex qua cum videre esset, quod ejusmodi lues nondum in omnibus cessaverit partibus, ideo ultro determinatum est, ut idem dispositones Universitatis hoc in merito interventas deinceps etiam, ne malum hoc ulterius serpat exacte observet et observari faciat.

1141.

Odluka da se ponovo pošalje predstavka Ugarskom namjesničkom vijeću u pogledu opskrbe ukonačene vojske svijećama, budući da se Vijeće nije o tome jasno očitovalo na prethodnu predstavku županije

Cum Universitas informaretur in eo, quod ad repraesentationem suam sub n-ro 10-o memoratorum actorum ad Excelsum consilium locumtenentiale in hoc passu expeditam, ut idem Consilium locumtenentiale normam intertenendi contractae militiae in puncto suppeditandarum candelarum obscuram explanet, nullum in praesentiarum obtinuerit rescriptum, ideo, ut contribuentium alleviamini prospectum eat, eandem repraesentationem ad idem Consilium locumtenentiale regium reiterandam decrevit.

1142.

Izvješće Matije Jankovića, županijskog odvjetnika i punomoćenika u parnici protiv baruna Josipa Sandora od Slavnice pred Banskim stolom, o zapriječenosti parnice od strane Josipa Sandora. Ujedno podnosi molbu za podmirenje putnih troškova i isplatu dnevnice

Conformitate demum et ad exigentiam actorum sub n-ro 22-do dominus Mathias Jankovics fiscus magistratualis pro promovenda causa Magistratus contra magnificum dom. baronem Josephum Sandor de Szlavnicza ex capite injuriarum per eum illatarum habita et per Suam Majestatem ad incl. Tabulam banalem vigore benigni delegatorii mandati pro revisione, actoreque memorato fisco magistratuali prosequenda, inviata plenipotentialatus, scripto retulit et sub F praesentavit, memoratam causam per revocationem et deprecationem a parte antelati domini baronis coram incl. Tabula banali interventam, inque praenotato instrumento deductam /620/, accommodatam et superatam esse. Una supplicans pro diurnorum, curruliumque expensarum in summa 103 florenos 9 crucif. efficientium exolutionis gratiosa determinatione. Quibus pervestigatis resolutum est: ut dominus generalis cassae perceptor easdem ex cassa Comitatus domestica exolvat. Et haec ratione actorum praememoratae generalis congregationis. Tandem.

1143.

Nalog Marije Terezije velikom županu da se što prije osigura broj novaka za što brže stvaranje pukovnije Simbschen. Županija odlučuje da se mogu unovačiti i skitnice. Iz Srijemske županije može biti unovačeno ne više nego 80 ljudi prema raspisu dimova. Način izbora 80 novaka uredit će županijski odbor, pod predsjedanjem Pavala Passardyja, upravitelja komorskih dobara

Primo: Lectum est benignum Suae Majestatis sacratissimae die 3-a mensis Martii currentis anni Viennae emanatum et ad illustrissimum dom. baronem et moderatorem Comitatus hujus clementer directum mandatum, tenore cujus benigne titulatus dom. illustrissimus supremus comes eo dirigat, ut ad efformandam quo celerius legionem Simschainianam, si non plures, ad minimum tot, quot Comitatus hicce sibi adrepartitas habet portas, tyrones ad rationem praefatae legionis pedestris erga percipiendos a singulo requisitis, atque perscriptis ad praestanda militaria servitia qualitatibus praedito tyrone, statuto 10 florenos in sortem contributionis imputandos illo modo, ac per ipsos regni Hungariae comitatus ejusmodi tyrones novissime statuti sunt, Comitatus hicce statuat, id una clementer admittens, ut pro facilitatione statuendorum vagabundi etiam, nulli tamen capitali reatui impliciti, applicari queant. Praememoratae itaque clementissimae dispositioni Regiae in salutem et commune omnium bonum, directae illustrissimo dom. supremo comite etiam efficaciter hortante, Universitas haec pro devotissimo homagiali obligamine suo semet prompte accommodare volens, omnes cogitationes et sollicitudines suas eo direxit, ut non secundum portas quas adrepartitas habet, verum quo numeriosiores tyrones pro procuranda, cum reliquis et conservanda tranquillitate pugnaturus, sistere posset. Ast quoniam per ipsos incl. legionis Simschainianae conscriptores a mense Novembri in gremio Comitatus hujus collectantes homines notabili numero conductos esse in comperto haberet, plagam praeterea hanc Syrmiensem magna in parte ob defectum incolarum incultam circumspiceret, anxia haesit, quod pro magno /621/ desiderio suo altefatae Suae Majestati dominae dominae

Suae clementissimae (cui vitam et sanguinem consecratam habet) non plures, quam 80 homines a proportione dicarum ad pagos repartiendos et per eos, erga 10 florenorum solutionem titulo expensarum pro singulo in sortem contributionis imputandorum, sistendos polliceri posset, demisse confidens Suam Majestatem Caesareo-Regiam homagialem hanc promptitudinem non quidem desiderio, sed praevisae possibilitati concentratam materno animo suscepturam.

Fine autem elaborandae repartitionis praememoratorum 80 tyronum, projectandaeque modalitatis eosdem facilius et celerius sistendi, deducendarum denique aliarum etiam, quae ad facilitationem hujus negotii deservire possent observationum, sub praesidio spectabilis dom. Pauli de Passardy Suae Majestatis consiliarii et bonorum cameralium administratoris ordinavit deputationem, pro condeputatis autem dominos Martinum Ebner generalis cassae perceptorem, Mathiam Jankovics magistratualem fiscalem, Stephanum Pelsöczy ordinarium et Emericum Koczo vice judicem nobilium, nec non Stephanum Horvath decimarum cameralium provisorem delegit. Quae deputatio recurrente crastino sole, relationem est factura.

1144.

Nalog Marije Terezije kojim, nakon što je upoznata sa svim teškoćama računa za 1755., nalaže županiji neka ubuduće učini sve što je potrebno za uređenje i nadzor. Županiji će biti podneseno izvješće o obavljenom nadzoru računa za 1755. / 1756. godinu

Secundo: Lectum est benignum Suae Majestatis imperatoriae et corregentis die 11-a mensis Januarii anni delabentis Viennae emanatum mandatum, contextu cujus, penes communicationem difficultatum ex rationibus pro anno militari 1755. super utraque cassae submissis, erutarum, nec non ulteriorum reflexionum quoad replicam Comitatus ad difficultates ex rationibus anni militaris 1754. erutas, datam occurrentium, clementer praecipitur, ut ea, quae pro futura regulatione et observatione deserviunt, exacte obsevare et observari facere, illa vero, quae effectuanda /622/ sunt, debito effectui mancipare, perceptorem autem pro utroque praescripto anno super redditis ejusmodi rationibus Comitatus hicce absolvere noverit. Quae difficultates et observationes jam praevie domino perceptori communicatae fine uberioris dilucidationis, deducendaeque necessariae replicae, ad ordinatam pro revisione rationum perceptoralium anni 1755/6. censuram, sunt remissae, quas debito modo adaptatas cum reliquo opere suo, eadem censura Universitati est relatura.

1145.

Obavijest Marije Terezije da se, na predstavku zemaljskih gospodara županije o zamjeni ručne tlake zaprežnom, treba poštivati odredba privremene urbarijalne regulacije, prema kojoj je identičan broj dana koje je podložnik dužan davati ručnu i zaprežnu tlaku

Tertio: Lectum est itidem benignum Suae Majestatis sacratissimae die 25-a Januarii anni pariter delabentis Viennae emanatum mandatum, tenore cujus significat, altefata Sua Majestas repraesentatum sibi esse, quod terrestres domini Comitatus hujus benignam

interimalem urbariorum regulationem in paragrapho ubi de manualium laborum per jugales redemptione agitur in sequiorem sensum pertraxerint in eo, dum colonus duo jugalia pro labore dominali administrat et ipse quoque penes eadem laborat, laborem tamen hunc in vicem unius duntaxat manualis laboratoris acceptent, clementer itaque praeciperet, ut ad normam stabilis urbariorum regulationis in interimali etiam id observetur, quatenus subdito quot jugalia pecora in labores sui domini dietim impendit, tot manuales diurni laboratores defalcentur. Benignam hanc dispositionem Regiam in gremio Comitatus ad notitiam omnium jam publicatam, dominiaque commonita esse, ut eidem semet accommodent, in consessu hocce dominus ordinarius vicecomes retulit.

1146.

Nalog Marije Terezije da joj se dostave dodatna pojašnjenja po pitanju dozvole korištenja drvne građe iz graničarskih šuma za potrebe gradnje kuća za smještaj vojske. Za izradu odgovora utemeljen je županijski odbor, koji će djelovati zajedno s predstavnicima vojne vlasti

Quarto: Lectum est pariter benignum Suae Majestatis Caesareo-Regiae die 27-a mensis Januarii anni itidem currentis Viennae emanatum rescriptum, tenore cujus penes communicationem repraesentationis per supremam in hoc Regno armorum praefecturam adversum demissam petitionem in puncto concedendorum lignorum pro aedificiis militarium quarterialibus ex sylvis confiniariis desecandorum apud Augustissimam per Comitatum factam, clementer praecipitur: /623/ ut ad cognoscendam claritatem praememoratae remonstrationis, in mutuo utriusque jurisdictionis, militaris videlicet et provincialis concursu negotium isthoc pertractetur, concertetur quantitas lignorum eatenus requisitorum atque etiam sylvarum illarum revisio, fine eo: an nimirum idcirco tantum quantum refertur damnum iis immineat, simultanee instituatur ac tandem desuper fidelis et circumstantialis relatio altefatae Suae Majestatis subministretur. Ad satisfactionem itaque hujus clementissimae ordinationis, investigationisque punctorum benigne investigari praeceptorum deputantur domini ordin. vicecomes, ordin. judex nobilium Stephanus Pelsöczy et vicejudex nobilium Emericus Koczo habita mutua cointelligentia cum statu militari, concertatoque certo termino simultanee cum eodem ad praescriptum benigni hujus mandati operaturi. Pro acceleratione autem hujus negotii excellentissimus dom. comes generalis a Merthy supremus armorum Caesareo-Regiorum praefectus requirendus veniet, quo sua excellentia etiam aliquos dominos officiales ex statu militari ad exigentiam praelibati mandati procurandumque ejus effectum deputare velit.

1147.

Nalog Marije Terezije da se što brže istraži i riješi predmet žalbi stanovnika trgovišta Vukovar protiv Rosenthalla. Županija imenuje odbor koji će ponovo saslušati sve one koji su iznijeli žalbe protiv Rosenthalla, obavijestiti Rosenthalla, te u roku od 15 dana podnijeti izvješće

Quinto: Lectum est pariter benignum Suae Majestatis sacratissimae die 21-a mensis Februarii labentis anni ad instantiam oppidanae communitatis Vukovariensis

emanatum mandatum, penes communicationem ejusdem instantiae Comitatui injungens, ut antelatam communitatem Vukovariensem super replica ad querimonias oppidanorum per dominum de Rosenthall exhibenda adhuc summarie audiat, ac dein totum negotium (exmissis e revisione omnibus et singulis quicunque legalibus de causis interessentiae forent obnoxii) quo citius disquirat et definiat. Quo perlecto existente exhibita est a parte communitatis sub F specificatio Comitatus membrorum, cum ea declaratione, quod illa, quorum nomina subtracta sunt, per eandem communitatem pro interessatis reputentur. Ad cujus adstructae interessentiae disquisitionem Universitas digrediendo, licet secus eandemque pro insufficienti adinveniret, ut nihilominus haec etiam in parte communitatis desiderio satisfaciat, ita ordinavit, ut illi omnino, quorum nomina subtracta sunt, /624/ in revisione ejusdem querimoniarum ex consessu exsint, ut autem ad exigentiam praelibati benigni mandati repetitae querimoniae revideantur, fine hoc domini Mathias Jankovics fiscalis, Stephanus Pelsöczy ordin. et Andreas Csete vicejudices nobilium deputantur. Qui illico quamprimum milites ad praescriptum benigni mandati Regii hoc in passu interventi adaequate statuti fuerint, opus Vukovarini aggredientur, in primitus celebranda generali congregatione relationem facturi. Ne autem occasione relationis hujusmodi operis ob defectum membrorum comitatentisum quaepiam oriatur remora, examinavit Universitas, quinam occasione illa adesse possint. Adinvenitque illustrissimum dom. supremum comitem, magnificos dom. baronem Josephum Sandor et Franciscum Bernyatovics, Ioannem Frank notarium, Martinum Ebner perceptorem, Stephanum Jancso et Sigismundum Zaborski tabulae judiciariae assessores, Ferdinandum Bogdani, Stephanum Belai, Emericum Koczo et Ignatium Madarasz vicejudices, nuncium praetera suae excellentiae metropolitae, dominum Bongard bonorum cameralium inspectorem, administratorem item dominii Uffliani et provisorem Golubiczensem revisioni ejusmodi interesse posse et comparitura praememoratae membra adeo suffectura adinvenit, ut ex vicinis comitatibus quospiam convocare necesseum esse haud videat. Exhibitam porro sub consessu hoc per oppidanam communitatem in conformitate praemissi benigni mandati eidem admissam replicam ea cum expressa obligatione domino de Rosenthall eandem petenti communicandam decerni, ut idem intra 15 dierum spatium (quo nimirum statutio militum tetiam finietur) responsionem suam dominis deputatis exhibeat admissa etiam oppidanis in casum, si a parte Rosenthaliana aliquid novi produceretur, instantanea replica.

1148.

Dopis Ugarskog namjesničkog vijeća kojim se županiju potiče da zaostatke u kontribuciji što prije naplati i dostavi na za to određena mjesta. Županija dopis prosljeđuje blagajniku na izvršenje

Sexto: Lectum est gratiosum Excelsi consilii regii locumtenentialis die 20-a mensis Januarii labentis anni Posonii emanatum intimatum, contextu cujus Comitatui significat, quam immensis in praesenti rerum quibus regna et ditiones Caesareo-Regiae jactantur discrimine Sua Majestas indigeat sumptibus in intertentionem militiae erogandis,

hortatur proinde /625/ Comitatum, ut pro zelo suo in promotionem obsequii Regii eo connitatur, quo restantiae et currens contributionale quantum accurate incassentur et ad destinata loca administrentur, cujus gratiosi intimati ratione currentis quanti (Comitatu isthoc nullis restantiis obnoxio existente) observatio et exactissima effectuatio domino generalis cassae perceptori serio committitur.

1149.

Dopis Ugarskog namjesničkog vijeća kojim se županiji nalaže da sve namire za vozarinu budu prikupljene i naplaćene prije obračuna.

Septimo: Lectum est pariter gratiosum Excelsi consilii regii locumtenentialis die 10-a Februarii currentis anni Posonii emanatum intimatum innuens relatum esse eidem Consilio locumtenentiali, quod circa colligendas super praestatione contribuentium vecturis apochas magna in gremio Comitatus hujus remissio observetur, injungeret proinde, quatenus a modo in futurum, seposita omni prorsus consideratione partis, cui vecturae praestitae fuerint, adeoque nulla admissa conniventia, apochas omnes ante computus a possessionibus exigi, hasque in computibus commissariaticis producendo acceptionem procurare satagat. Quod si autem ex parte magistratualium talis defectus emergat, eos ad satisfactionem plebi stringat. Quo in passu domini judices nobilium et commissarii serio et districtim monentur, ut praescriptum benigni regulamenti, tenoresque hujus gratiosi intimati unice in conservationem contribuentium directi, quam exactissime curae habeant, judicesque locorum sub gravi animadversione serio moneant, ut ejusmodi transenales quietantias diligenter asservent, ac de tempore in tempus ante computus commissariaticos exhibeant et sibi admanuent.

1150.

Obavijest bana Franje Nadasdyja da su kraljičinom odlukom svi podložnici koji su, bez prijašnjeg kraljičinog znanja, u vojnoj ili građanskoj službi pruskog kralja, ili se pak zadržavaju u krajevima pod njegovom vlašću, pozvani natrag

Octavo: Lectae sunt literae suae excellentiae Banalis Varasdini 2-a Februarii currentis anni emanatae, contextu quarum injungit, ut acclusae patentales, quibus mediantibus Sua Majestas Caesareo-Regia universos subditos et vazallos suos, sine vel cum praescitu Suae Majestatis in servitiis regiis Borussiae militaribus, /626/ aut civilibus existentes, aut vero extra eadem in ditionibus ejusdem regiis commorantes, secundum repraessaliorum leges avocantur, in gremio Comitatus pro notitia omnium publicentur. Quae ad exigentiam praemissarum intimarialium hoc facto publicatam sunt sortitae.

1151.

Dopis bana Franje Nadasdyja kojim potiče županiju na provedbu mjerenja kmetskih selišta. Vezano za poteškoće podložnika vlastelinstva Kamenica, ban obavještava da ih je kraljica primila, te da je i na tom vlastelinstvu potrebno provesti regulaciju selišta. Stoga pita da li se

dva kopača vinograda računaju kao jedno jutro obradive zemlje. Na kraju, traži od vlastelinstava da marljivo provode regulaciju i o tome izvještavaju kraljicu

Nono: Lectae sunt itidem suae excellentiae Banalis die 12-a Februarii anni labentis Varasdini exaratae literae, contextu quarum ex altissimo jussu Regio Comitatum huncce serio hortatur, ut dimensionem sessionum colonicalium in gremio sui (cameralibus bonis etiam subintellectis) quantocyus in realem effectum deducendam, adurgeat. Respectu autem difficultatis subditorum dominii Kamenicz ex priori congregatione repraesentatae, Suam Majestatem ita benigne rescripsisse significat, quod quantumvis in puncto illo, ubi in deffectu terrarum arabilium vineae pro sessionum constitutivo excindendae veniunt, non terreni excissio sed beneficii redundantis aequalitas attendenda sit. Non obstante proinde hac difficultate in hoc quoque dominio, pari quo in aliis modo colonicalium sessionum regulationem instituendam esse, qua peracta, fidedigne cognoscatur, an duorum fossorum vineae proventum unius terrae arabilis jugerum adaequet, nec ne? Qua habita informationem sibi submitti petit. Ratione porro redemptionis robottarum, normae item educillationis vini, quoniam interimalis regulatio jam diu duratura non sit, in stabili autem regulatione de utroque hoc merito dispositum habeatur, Suam Majestatem benignis suis dispositionibus ultro insistere declarat. Redeunte jam igitur veris tempore dimensioni sessionum cumprimis opportuno, dominia rursum monentur, ut operationi sedulo manum admoveant et ut Sua Majestas de effectu clementissimae dispositionis suae informari possit, in primitus celebranda generali congregatione operationes suas Universitati scripto exhibeant.

/627/ 1152

Obavijest bana Franje Nadasdyja da je predsjednik Ugarske dvorske komore na sebe preuzeo kupnju zobi i ječma koja je potrebna za vojsku, te ban nalaže da treba urediti sve potrebno i da ne bude nikakvih zapreka u izvršenju

10-mo: Lectae sunt pariter suae excellentiae Banalis die 26-a Februarii anni currentis Varasdini exaratae literae innuentes, suam excellentiam camerae regiae Hungarico-aulicae praesidem coemptionem notabilis, quae pro exercitu Caesareo-Regio requiritur avenae et hordei quantitatis denuo in se suscepisse, committeret proinde sua excellentia, ut dum praelibatus excellentissimus dom. comes camerae praeses semet insinuaverit, omnem necessariam, ne quodpiam impedimentum ponatur per quemcunque assistentiam praebeat. Ad exigentiam harum intimatoriarum jam omnes opportunas in gremio Comitatus hujus dispositiones factas esse, dominus ordin. vicecomes retulit.

1153.

Dopis bana Franje Nadasdyja s tjeralicom za Žigmundom Törökom i Mihovilom Vincsecsom zbog krivotvorenja dokumenata i pečata

11-mo: Lectae sunt itidem suae excellentiae Banalis 1-ma Martii currentis anni Varasdini expeditae literae, innuentes Sigismundum Török et Michaelem Vincsecs

criminis confectionis falsarum literarum sub sigillis publicis accusatos, dum adversus eos per comitatum Szabolcsiensem inquireretur, fuga sibi consuluisse et hinc sententia mediante eosdem procsriptos haberi. Penes communicationem proinde descriptionis eorundem personae ex benigno jussu Regio eadem sua excellentia committeret, ut praenotata descriptio in gremio Comitatus publicentur et si iidem delinquentes reperti fuerint, compraehendantur, desuperque relatio ocyus submittatur. Ne itaque antelatos delinquentes quoquo modo in gremio Comitataus hujus latitare contingat dominis judicibus nobilium serio committitur, ut descriptionem personarum ubique publicent, perquisitionique et compraehensioni repetitorum malefactorum sedulo intenti sint.

1154.

Molba Virovitičke županije da Srijemska županija podmiri četvrtinu troškova kraljevskog povjerenstva za ispitivanje tegoba podložnika

12-mo: Lectae sunt literae incl. comitatus Veröczensis ex particulari sua congregatione 15-a mensis Januarii currentis anni Eszekini celebrata, expeditae, quibus Comitatum huncce amice requirit, ut expensarum commissionalium in adnexu specificatione contentarum ad exigentiam benignae dispositionis Regiae, unam quartam partem Comitatus iste persolvi faceret. Dispositioni huic et amice petitioni jam in priori congregatione satisfactum est.

/628/ 1155.

Dopis generala-bojnika, zapovjednika pješačke Brodske pukovnije, Amonna, kojim od županije moli zadovoljštinu za vojnika kojeg je bičem udario kočijaš baruna Sandora. Kočijaš je bio kažnjen sa 20 batina, čemu je županija, na spomenutu molbu, dodala još pet udaraca batinom

13-tio: Lectae sunt literae domini supremi vigiliarum praefecti incl. regiminis pedestris Brodensis ab Amonn Eszekini 7-ae Aprilis currentis anni scriptae, contextu quarum communicando in copia literas magnifici dom. baronis Josephi Sandor super impertienda propter inflictum per aurigam ejusdem mastige, nocturno tempore, uni militi ictum, Comitatum huncce interpellat, quatenus (punitione per dominum baronem Sandor insufficienti existente) Comitatus pro gravitate facti competentem satisfactionem ex antelato auriga impenderet unaque disponeret, ne interea etiam fatus auriga elabatur, taliterque promeritam poenam impune effugiat. Quo in merito, quoniam Universitati ex relatione domini vicecomitis innotesceret, quod ex testimonialibus per dominum baronem Sandor productis ac per dictum dominum vicecomitem revisis eluceat incusatum aurigam in densissimis tenebris querulanti militi ictum actionalem ignoranter impegisse, ideo oblatis dominum baronem praevie dum negotium hoc amicabiliter componere studuisset, 20 baculorum ictibus, Universitas adhuc 5 ictus superaddendo, poenam facto commensuratam, pro sufficienti adinvenit. Quod antelato domino supremo vigiliarum praefecto rescribendum venit, ac una id quoque significandum, quod ad peragendam executionem in termino

per dominum baronem notificando assummendam, etiam dominus processualis judex nobilium sit ordinatus.

1156.

Obavijest Mihovila Ignjata Cserkiczyja, pokrajinskog povjerenika, da je potrebno paziti da se postaju oprema pretpregama

14-to: Lectae sunt literae magnifici dom. baronis Ignatii de Cserkics provincialis commissarii Eszekini 5-a Martii currentis anni expeditae, tenore quarum elaboratas pro Comitatu isto stationes in suppeditandis praejuncturis observandas communicat, qua norma per Universitatem revisa, siquidem in nonnullis stationibus magnam observaret improportionem et caeteroquin etiam elaboratas, usumque firmatas jam suas haberet stationes, ideo illis ultro insistendum decrevit.

1157.

Istražni nalog Marije Terezije da županijski bilježnik istraži županijski arhiv i županijske zapisnike u potrazi za spisima koji spominju Teodora Stepanovića te da iste u prijepisu dostavi

15-to: Lectum est benignum Suae Majestatis sacratissimae ex minori cancellaria die 26-a Martii anni delabentis Pestini expeditum et Comitatui huic sonans mandatum requisitorium, cujus tenoribus, ut satisfiat, dispositum est, quatenus dominus ordin. notarius archivum et prothocolla Comitatus pervestiget et si quae literalia instrumenta exponentem Theodorum /629/ Stephanovics aut jura ejusdem concernentia repererit, ea in transsumpto memorato exponenti extradet.

1158.

Izvješće županijskog odbora o raspoređivanju vojske i manjeg stožera iz Požeške u Srijemsku županiju

16-to: Relatum est opus deputationis pro repartiendis militibus Suae Majestati sacratissimae per Comitatum hunc oblatis, projectandaque methodo pro celeriori et exactiori statutione deservitura, nec non dislocando minore stabo ex incl. comitatu Posegano ad huncce disposito, hesterna die ordinatae, quod per Universitatem in omnibus approbatum, dominis judicibus nobilium pro directione sua extradandum decrevit.

1159.

Izvješće podžupana o obavljenoj istrazi o razrezu kmetskih selišta na vlastelinstvu Vojka

17-mo: Dominus ordin. vicecomes retulit, quod ad exigentiam determinationis in ultima congregatione sub n-ro 13. interventae sessiones colonicales dominii Vojka

antiquas, a quibus nimirum terrestrale quantum dependere debent, cum concursu dominalis provisoris reviderit, ac una adinvenerit eadem pro capacitate uniuscunque possessionis satis proportionatas esse subrepartitas, sequaciter easdem usque terminandam novam sessionum colonicalium emensionem persistere posse.

1160.

Odluka da se Ivanu Franku, redovnom bilježniku, isplati naknada, jer je nakon smrti Ivana Isolda, županijskog odvjetnika, besplatno obavljao posao odvjetnika je u razdoblju od studenog 1756. do siječnja 1757.

18-vo: Siquidem post mortem et decessum Comitatus hujusce fiscalis Ioannis Isold a 1-ma Novembris usque ultimam Januarii per unam quippe angariam dominus Ioannes Frank ordinarius notarius munus fiscalis obivisset, determinatum est: ut dominus generalis cassae perceptor obtingentem fiscalem angariam memorato domino vices supplenti ex cassa Comitatus domestica exolvat.

1162/!/

Imenovanje Ignjata Madarasa plemićkim podsucem, sa sjedištem u Iloku

19-no: Quoniam Comitatus uno vicejudice nobilium careret, pro adipiscendo autem hoc officio dominus Ignatius Madarasz, illustrissimo dom. baroni et supremo comiti supplicuisset, ideo idem cum consueto 100 florenorum salario a 1-ma Maii cursuro, in praememoratum vicejudicis nobilium officium est erectus, stationem suam in oppido Illok habiturus.

1163.

Molba Andrije Csete, plemićkog podsuca, da bude imenovan na mjesto pomoćnika blagajnika, nakon što je dosadašnji pomoćnik, Stjepan Pelsöczy, imenovan redovnim plemićkim sucem

20-mo: Per promotionem domini Stephani Pelsöczy in officium ordinarii judicis nobilium factam, officio subalterni perceptoris vacante, in idem dominus Andreas Csete vicejudex nobilium cum 50 flor. salario a 1-ma Maii cursuro, est /630/ suffectus, pro quo antelatus ordin. judex nobilium scriptam cautionem ad cassae securitatem deservituram sub G praestitit.

1164.

Odluka da se Ivanu Komaromyju, namjesniku županije, koji ujedno obavlja i posao prisežnika, dodijeli plaća od 150 forinti

21-mo: Ad instantiam domini Ioannis Komaromy Comitatus hujusce locumtenentis in eo supplicantis, ut considerato eo, quod non solum locumtenentis, rerum etiam

jurassoris et commissarii pro possibilitate sua in statione suae mansionis multis transenis obnoxia, munia obeat, salarium ejusdem ad 150 florenos per Excelsam commissionem reincorporatoriam locumtenenti ejectatum gratiose elevare dignaretur. Qua supplici petitione exaudita, resolutum est, ut idem locumtenens a 1-ma mensis Maii annuum salarium in 150 florenis ex cassa Comitatus domestica habeat.

1165.

Odluka da cijena govedine u mjestima Vukovar, Ilok, Kamenica, Ruma i Irig bude 4 denara za jednu funtu, sve do blagdana sv. Ivana Krstitelja

22-do: Considerata moderata pecorum charistia, ad instantiam lanionum pro elevatione carnium taxae supplicantium, resolutum est, ut in locis Vukovar, Illok, Kamenicz, Ruma, Ireg libra carnis bubulae usque festum s. Ioannis Baptistae 4 denariis emacillari possit, ea tamen cum expressa declaratione, ut carnes omni exceptione majores emacillentur.

1165a.

Žalba podložnika vlastelinstva Vojka zbog ograničavanja korištenja graničarskih šuma i loših ugovora o zakupu od kojih nemaju gotovo nikakve koristi. Županija tumači koja su njihova prava, sukladno kraljičinim odlukama

23-tio: Subditorum dominii Vojka et nonnullorum cameralium locorum continuis querelis et lamentis ex eo promanantibus, ac ad Universitatem delatis, quod licet memorati subditi intuitu limitationis in sylvis confiniariis exercendae cum statu militari innotabili pecuniaria summa accordeverint, contractumque arendationis eatenus iniverint, hujusmodi tamen exarendationis et pactati gravis aeris persolutionis exiguam aut prorsus nullam utilitatem capere possint, quoniam in contractu praememorato ad eos tres menses hybernales restricti forent, in quibus propter aeris intemperiem, viarumque asperitatem ad sylvas accessus haud foret practicabilis, quod ipsum hac quoque praeteriti hyeme semet experiri debuisse lacrymarentur, siquidem nec pro se, nec illocati Regii militis necessitate deservitura quaepiam ligna efferre potuerint, hoc tamen non obstante stipulatam arendam persolvere debeant. Ut itaque querulantium necessistati et indemnitati prospiciatur, Sua Majestas demisse exoranda decernitur, /631/ut, siquidem in tempore contractualiter admisso sylvam ob aeris intemperiem, pecorumque infirmitatem ingredi nequiverint, stipulatam nihilominus summam deponere debeant, modo saltem unius mensis spatio ligna jacentia pro foco evehi admittere, apud Supremam militarem prefecturam benigne disponere dignaretur altefata Sua Majestas Caesareo-Regia.

Različite molbe su unesene u zapisnik molbenica

Quibus praevio modo pertractatis et conclusis, variorumque supplicantium instantiis cum indorsatione ad prothocollum instantiarum insertis, praesens congregatio 20-ma Aprilis finem est sortita.

Lectum et publicatum per Ioannem Frank, m. pr., praelibati Comitatus juratum ordin. notarium.

Ilok, 11 srpnja 1757.
Velika županijska skupština

Anno 1757. 11a et subsequentibus mensis Julii diebus, in oppido Illok incl. Comitatui Syrmiensi adjacente, sub praesidio illustrissimi dom. lib. baronis Marci Alexandri de Pejacsevics antelati Comitatus supremi comitis et sacrae Regiae Majestatis consiliarii, praesentibus ex parte Magistratus comitatensis perillustri et generosis dominis Michaele Cseh ordinario vicecomite, Ioanne Frank jurato notario, Stephano Jancso Tabulae judiciariae assessore, Martino Ebner cassae perceptore, Ferdinando Bogdanyi et Stephano Pelsöczy ordinariis, Josepho Belay, Emerico Koczo, Andrea Csete et Ignatio Madarasz vice judicibus nobilium, Sigismundo item Zaborzky Tabulae judiciariae assessore, ex parte dominiorum magnifico dom. lib. barone Josepho Sandor de Szlavnicza dominii Nustar proprietario, reverendissimo dom. Arsenio Radivojevich praeposito majore et suae excellentiae Graeci ritus archi-episcopi et metropolitae nuncio, spectabili dom. Paulo de Paszardy Suae Majestatis consiliarii et bonorum cameralium administratore, lib. barone Francisco Bernyakovich dominii Illok administratore, Stephano Horvath decimarum /632/ cameralium provisore et dominii Uffliani deputato, Daniele Szep dominii Vojka provisore, celebrata est praelibati incl. Comitatus generalis congregatio, in qua acta, tractata et conclusa sunt sequentia:

1168.

Izvješće Josipa Belaja, plemićkog podsuca, o stanju bolesti kod životinja te odluka da se otvori most kod Manđelosa

Relectis postremo celebratae generalis congregationis actis, determinationibusque inibi interventis recapitulatis, ex relatione domini vicejudicis nobilium Josephi Belay sub A informata Universitas in eo, quod lues pecorum in gremio Comitatus (exceptis possessionibus Grussedoll, Putincze et Dobrencze) jam cessaverit, determinavit, ut praeclusura ad pontem Mangyelossiensem posita tollatur, et nonnisi praememorata tria loca et si quae alia ejusmodi infirmitati obnoxia comperientur, claudantur et a comixtione cum aliis pagis in quibus pecora sana sunt, per ponendas vigilias arceantur. Post haec:

1169.

Nalog Marije Terezije da se potakne novačenje za pukovniju Simbschen. No u cilju da se izbjegne preveliko opterećenje stanovnika novačenjem, a po uzoru na novačenja u Požeškoj i Virovitičkoj županiji,

1-mo: Lectum est benignum Suae Majestatis sacratissimae sub 2-a Maii currentis anni Viennae emanatum mandatum, tenore cujus significatur, Suae Majestati innotuisse,

quod in conformitate benigni rescripti Regii susceptam pro incl. legione Schimbscheiana tyronum statutionem, cum magno contribuentis populi aggravio, ea ratione promoveri, quod pro uno tyrone conducendo etiam 70 et 80 flor. pendantur, quantumvis igitur devotae promptitudinis studium, quod per praeviam tyronum statutionem Comitatus testatur, benigno animo altefata Sua Majestas suscipiat, eam tamen esse benignam Suam mentem et voluntatem, ne praemissa tyronum statutio cum notabili contribuentium praegravio instituatur, atque adeo res cum moderamine eo dirigatur, ut habita mutua cum Veröczensi et Posegano comitatibus cointelligentia, effectiva istiusmodi tyronum statutio, primo quo fieri poterit tempore suscipiatur et adscitis etiam vagis, aliisque /633/ capitali delicto haud implicitis compleatur, contribuentes tamen accolae sumptibus ultra modum non onerentur, cujusmodi benignae dispositioni Regiae, quemadmodum hactenus in praemisso negotio, ita deinceps quoque Universitas semel debite conformare non intermittet.

Nalog Marije Terezije da se pregledaju pritužbe stanovnika trgovišta Vukovar te da joj se, zajedno s mišljenjem županije, dostavi izvješće

2-do: Lectum est pariter benignum Suae Majestatis sacratissimae die 3-a mensis Junii labentis anni, Viennae emanatum mandatum, tenore cujus benigne committitur, quatenus querimonias communitatis Vukovariensis praescripta modalitate 1-mo quoque tempore revidere et Suae Majestati desuper fidedignam ac circumstantialem relationem una cum quoad singula Universiatis opinione, absque ulteriori dilatione submittere noverit, casum in contrarium strictam morae diuturnioris rationem redditura. Ad implemendum benignae hujus dispositionis Regiae pro revisione memoratae communitatis Vukovariensis querimoniarum punctis, ordinata deputatio opiniones suas sub B Universitati retulit, quibus per Universitatem rursum revisis et discussis, ac modalitate operi deputationali subnexa definitis Suae Majestati eaedem operationes una cum decisione Universitatis submittendae decernuntur.

1171.

Nalog Marije Terezije da se pravoslavnim stanovnicima trgovišta Irig dopusti gradnja kapele

3-tio: Lectum est itidem benignum Suae Majestatis sacratissimae die 4-a mensis Julii defluentis anni Viennae emanatum mandatum, tenore cujus, facultas indulgetur oppidi Iregh Graeci ritus incolis, ut in illo loco in quo capellam exstruere caeperant, sine ullo impedimento libere aedificare posssint. Cujusmodi benigna resolutio Regia per dominum districtualem judicem nobilium iisdem incolis notificanda decernitur.

1172.

Nalog Marije Terezije kojim se osvrće na svoju prijašnju odluku da se veličine kmetskih sešišta ujednače u roku od godinu dana i da budu izmjerene. Međutim, taj je rok prošao, a niti jedno izvješće o izvršenju te odluke nije bilo dostavljeno kraljici. Stoga kraljica nalaže županiji da se to što prije napravi. Županija potiče vlastelinstva da što prije izrade izmjere koje će dostaviti županiji, kako bi ih županija mogla dostaviti kraljici

4-to: Lectum est pariter benignum Suae Majestatis sacratissimae die 7-ma mensis Julii currentis anni Viennae emanatum mandatum, tenore cujus Universitas benigne reflectitur, ad eam resolutionem Regiam, qua mediante praecipitur /634/, ut sessiones colonicales, hactenus omni ex parte inaequales, ad summum intra unius anni spatium ad uniformitatem reducantur, et emensurentur. Cum autem annus jam transactus sit, nulla vero de perfecto ejusmodi opere relatio in praesens submissa habeatur, quin imo informaretur altefata Sua Majestas, quod intuitu illorum etiam dominiorum in quibus demandata emensio et excisio fini mancipata esset, a Comitatu haud disponi, ut coloni ad usum talium emensuratarum sessionum ponantur, ideo reprobata morositate injungeretur, quatenus praedeclaratae benignae resolutioni Regiae Comitatus ex asse quo citius satisfacere non intermittat et colonos in usum et possessionum sessionum sibi jam exscisarum deducere. Ad quod benignum mandatum demisse extractualiter repraesentandum decernitur, qualiternam dominia in conformitate relationum suarum sub C in emensione sessionum colonicalium sint progressa, ac una id quoque detegendum, quod nullum adhuc ingremiatum dominium in conformitate benignae regulationis Regiae adpromptatum et fini mancipatum opus Comitatui exhibuerit, verum serio denuo hortata esse dominia, ut quo citius ejusmodi operationes suas benignae regulationi Regiae conformes, Comitatui fine revisionis etiam per partes referant, quas demum Comitatus si Suae Majestati ita benigne visum fuerit et indulserit, pro ratificatione humillime submissurus est.

1173.

Odluka Ugarskog namjesničkog vijeća o normi osiguranja svijeća za potrebe ukonačene vojske

5-to: Lectum est gratiosum Excelsi consilii regii locumtenentialis, die 9-a Maii currentis anni Posonii emanatum intimatum, contextu cujus significat, quod cum norma ratione suppeditandarum candelarum illocatae militiae a Sua Majestate praescripta, idem Consilium dispensare non possit, adeoque in arbitrio Comitatus stare, si pro sublevamine contribuentium cum militia aliter accordare poterit.

/635/

1174.

Dopis Franje Thauzyja, zagrebačkog biskupa i banskog namjesnika, kojim obavještava županiju o njegovom imenovanju za banskog namjesnika, jer je ban bio pozvan u rat

6-to: Lectae sunt literae excellentissimi et reverend. dom. episcopi Zagrabiensis et locumtenentis Banalis die 25-a Aprilis Zagrabiae exaratae, tenore quarum significat, quod ob gravissimas praesentis belli circumstantias, excellentissimo dom. Regnorum horum Bano, ad castra Regia evocato, dignata sit Majestas Sua sacratissima officium Banalis locumtenentiae eidem clementer conferre et virtute proinde hujusmodi locumtenentialis officii, adnectendo specificationem desertorum ex incl. regimine Sprecheriano, eorundem in jurisdictione Comitatus compraehensionem et sibi eatenus faciendam relationem commendaret, ad quas de adepto officio hocce, aggratulatoriae,

simulque de eo informatoriae, quod nulli ejusmodi desertores in gremio Comitatus, licet sedulo perquisiti sint, reperti fuerint, expediendae decernuntur literae.

1175.

Dopis Franje Thauzyja, zagrebačkog biskupa i banskog namjesnika, kojim obavještava županiju o izrečenoj kazni za osuđene krivotvoritelje grbovnica: Jurja Jurjevića, Mihovila Suneca, Ivana Vugriničeka te Pavla Škrlića. Budući da su protjerani iz svih nasljednih zemalja, županijsko poglavarstvo je dužno pripaziti da se, nakon izvršenja zatvorskih kazni, osuđenici ne nasele na prostoru županije

7-mo: Lectae sunt itidem suae excellentiae episcopalis et locumtenentis Banalis literae 15-a Maii currentis anni Zagrabiae exaratae, tenore quarum Comitatui notificat: Georgium Jurjevich, Michaelem Szunecz et Ioannem Vugrinicseko ad biennales, Paulum vero Skerlics tanquam omnes omnes falsarum armalium confectores ad unius anni subeundos in compedibus labores publicos condemnatos, post expletam vero praescriptam carcerum poenam, ex omnibus haereditariis Suae Majestatis provinciis in perpetuum exilium per eandem Majestatem Regiam relegatos esse, moneret proinde Comitatum, ut post expletam per antelatos falsatorios poenam dispositioni huic Regiae satisfacere non intermittat. Cui Universitas debitum morem gerere cupiens, dominis judicibus nobilium serio injunxit, ut sibi dispositionem hanc Regiam ad notam summant, diligenterque invigilent ne antelati falsarii in gremium Comitatus se recipiant, verum potius abhinc omnimode arceantur. Non secus reliquorum quoque literarum contextum prae oculis habebunt et in effectum earum sedulo intenti erunt.

/636/ 1176.

Zahtjev Mihovila Ignjata Cserkiczyja, pokrajinskog povjerenika, da županija do kraja mjeseca prikupi polovinu ljetne kontribucije

8-vo: Lectae sunt literae magnifici dom. baronis provincialis commissarii Ignatii de Czerkiczy, Eszekini 9-a currentis mensis et labentis anni exaratae, tenore quarum Comitatum requirit, quatenus ante finem nunc inchoati mensis currens aestivale quantum, ad Caesaream regiam cassam bellicam in rata medietate inferri curare velit, si ab executione liber esse cupit. Ut proinde desiderio antelati dom. baronis provincialis commissarii satisfiat, domino generali perceptori serio committitur, ut desideratam quantitatem portionalis quanti pro destinato termino ad cassam bellicam inferre omni contentione satagat.

1177.

Odgovor grofa Antuna Mercyja, glavnog vojnog zapovjednika za Slavoniju, kojim obavještava da je zadužio arhitekta Ionnu i jednog kapetana iz Petrovaradinske pukovnije za izradu pregleda graničarskih šuma i određivanja svega onoga što je potrebno za gradnju kuća za potrebe ukonačivanja vojske

9-no: Lectae sunt literae excellentissimi dom. comitis a Mercy supremi armorum Regiorum per Sclavoniam praefecti, Essekini 10-a Maii exaratae, responsoriae, contextu quarum significat, semel ad exigentiam benigni mandati Regii et desiderium Universistatis dominos architectum Ionn et unum capitaneum ex incl. regimine Petrovaradinensis fine revisionis sylvarum confiniariarum et cognoscendae necessarie quantitatis pro exstruendis militiae quarteriae deserviturae ordinasse, recurrente proinde oportuno pro hoc revisionis negotio tempore, exmissus jam eatenus dom. ordin. vicecomes, cum praedenotatis militaribus deputatis, de certo termino concertabit, et operationi semet accinget, relationem desuper Universiati facturus.

1178.

Dopis grofa Antuna Mercyja, glavnog vojnog zapovjednika za Slavoniju, u kojem navodi da nije zadovoljan izrečenom kaznom za kočijaša baruna Sandora, a koja je bila donesena na prijašnjoj županijskoj sjednici. Županija odgovara kako je na prošloj sjednici uzela u razmatranje taj zahtjev i kako je izmijenila kaznu, no da sada kaznu ne može iznova mijenjati, jer nije poznato gdje se kočijaš nalazi.

10-mo: Lectae sunt literae ejusdem excellentissimi dom. comitis et armorum Regiorum praefecti, Essekini 20-a Maii labentis anni, cum annexis 17 instrumentis expeditae literae, quarum continentiis dictata per Universitatem in priori generali congregatione poena aurigae domini baronis Josephi Sandor propter mastyge inflictos in via publica militaribus, ictus, haud contentus, aliam pro rei gravitate ex productis instrumentis dictari petit. Ad quas resctribendum decernitur: quod Universitas ad requisitionem domini superiori vigiliarum /637/ praefecti ab Amon, in priori generali congregatione interventam, negotium hoc ad testandam in administranda satisfactione promptitudem suam, sine ulla dilatione in revisionem assumpserit, et ex motivis eorum in medium adductis deciderit, decisionemque suam reali effectui mancipare fecerit, hinc cum ejusmodi decisio jam executa, insuperque excedens auriga ex servitio amandatus sit, modum non videri, quomodo negotium hoc noviter revideatur, quoniam excedentis aurigae ubicatio ignoretur, dominus autem baro Sandor tenorem literarum suarum ad dom. supremum vigiliarum praefectum datarum, sub n-ro 9-no Universitati adnexarum, ruminato quippe magis per aurigam suum perpetrato actu, in instanti per oblationem eidem infligendae poenae correxerit.

1179.

Dopis grofa Antuna Mercyja, glavnog vojnog zapovjednika za Slavoniju, u predmetu zadobivanja zadovoljštine iz prijašnjeg članka, kojim nalaže plemićkom sucu da na licu mjesta u Nuštru, zajedno s plemićkim podsucem, obavi istragu i izvješće dostavi županiji

11-o: Lectae sunt literae ejusdem excellentissimi dom. comitis et armorum Regiorum praefecti, Essekini 28-a Maii currentis anni exaratae, tenore quarum, penes advolutionem speciei facti deductus cognosci, ut pro renata satisfactio impendi possit,

domino proinde processuali judici nobilium committitur, ut ad faciem loci Nustar cum adjuncto uno vicejudici nobilium exeat, terminum exitus sui domino officiali militari per antelatum comitem generalem destinando significet, ac tandem cum concursu illius negotium hoc inquirat, relationem desuper Universiati faciat. Quae praevio modo facta dispositio suae quoque excellentiae domino comiti generali perscribenda decernitur.

1180.

Dopis grofa Antuna Mercyja, glavnog vojnog zapovjednika za Slavoniju, s molbom Stjepana Mitrovića, vojnika iz Mitrovice, u privitku, kojim traži od županije da mu Matija Janković, županijski odvjetnik, namiri štetu zbog jednog konja kojeg je Mitrović izgubio, a Matija Janković, kao plemićki sudac s posjeda Vogany našao i uzeo,

12-o: Lectae sunt pariter suae excellentiae domini comitis et supremi armorum Regiorum praefecti ex Banovcze 9-a Junii currentis anni exaratae literae, una cum annexa Stephani Mitrovics militaris Mitrovicziensis instantia, contextu quarum Comitatum requirit, ut dom. magistratualem fiscalem Mathiam Jankovics ad persolutionem pretii et cessantis lucri, illius equi, quem supplicans militaris perdiderat, antelatus vero dominus fiscalis, qua eotum processualis judex nobilium ex possessione Vogany ad se deferri curavit et usum caepit, stringeret. Ad quas rescribendum /638/ statuitur. Quod negotium hoc anno adhuc 1775-o coram Comitatu ventilatum et adinventum sit, quod quaestionatus equus, cum equo militis comitatensis ad latus antelati, eorum dom. judicis nobilium habiti colligatus, in pascuis fuerit, inde superveniente tempestate, una cum militis equo, demum post 15 dies, in Szasze reperto, profugerit, adeoque citra culpam domini judicis nobilium periverit, hinc quemadmodum prius ab impetitione idem dom. judex nobilium absolutus fuit, ita modo etiam rationem non videri, qualiter idem, velut extra culpam constitutus praetensi pretii refusioni subjiciatur.

1181.

Dopis grofa Antuna Mercyja, glavnog vojnog zapovjednika za Slavoniju, s molbom stanovnika komuniteta Zemun u privitku, kojim moli županiju da stanovnici posjeda Dobanovci daju zadovoljštinu stanovnicima komuniteta Zemun, jer su im u dva navrata zauzeli zemlju, uhvatili pastire i predali ih u vojsku Schimbscheinau. Plemićki sudac će istražiti ovu molbu

13-tio: Lectae sunt itidem antelatae suae excellentiae literae Essekini 31-a Maii labentis anni exaratae, unan cum advoluta communitatis Zemliniensis instantia, quarum continentiis Comitatum requirit, ut ex subditis possessionis Dobanovcze satisfactionem impendere velit, quoniam idem binis vicibus terrenum supplicantium, Zemlinienses invadendo, duos eorundem pastores interceperint, et ad militiam Schimbscheianam statuendos. Quo in passu dispositum est, ut dominus processualis judex nobilium querimoniam hanc circumstantialiter investiget, ac demum pro comperto querulantibus satisfactionem impendat, quae dispositio etiam suae excellentiae pro statu notitiae perscribenda veniet.

1182.

Zahtjev baruna Litzena, petrovaradinskog zapovjednika, da se na prostoru županije donesu odluke prema kojima će podložnici županije davati hranu petrovaradinskoj tvrđavi

14-to: Lectae sunt literae domini generalis et commendantis Petrovaradinensis baronis a Litzen, Petrovaradini 24-ta Maii currentis anni ad illustrissimum dom. baronem et supremum comitem exaratae, quarum contextu illustrissimum dom. supremum comitem requirit, quo in gremio incl. Comitatus eas faceret dispositiones, ut pro militiae praesidiariae meliori subsistentia, subditi provinciales ad antelatum praesidium Petrovaradiense inferant, assecurando, quod hujusmodi subditi nec ad observationem positae in praesidio limitationis, nec ad solutionem alicujus vectigalis stringentur.

/639/ 1183.

Pismo petrovaradinskog zapovjednika, s dopisom komuniteta Karlovci velikom županu u privitku, kako podložnici iz Karlovaca ne mogu biti podvrgnuti drugoj naplati, a ako je netko u sličnoj okolnosti i podvrgnut nekom teretu, neka mu se pruži zadovoljština.

15-to: Lectae sunt literae ejusdem dom. generalis et commendantis Petrovaradinensis, mense Junio currentis anni Petrovaradini exaratae, cum annexa communitatis Carlovicziensis literarum copia pariter ad antelatum illustrissimum dom. supremum comitem directae, quarum contextu Comitatum ultro securum reddit, quod nec Carloviczii beneficio axis victualia Petrovaradinum inferentes subditi, neque vero beneficio Danubii in propriis manipulis talia submistrantes alicui subjicientur exactioni, si quos autem in simili circumstantia cuiquem oneri subjiciretur, praesentato eidem specifico casu indilatam promitti satisfactionem. Harum proinde literarum continentias, dominis ordin. et vicejudicibus nobilium sibi ad notam summent, inque gremio Comitatus publicabunt, unaque plebem ita instruent, ut si aliquid ab ea contra praemissarum assecuratoriarum literarum tenores, sive Carlovczii, sive Petrovaradini desummeretur, semet illico apud antelatum dominum generalem fine obtinendae satisfactionis insinuent, aut specificum talem casum publicantibus dominis judicibus nobilium referant, hi vero satisfactionem adurgeant.

1184.

Zahvala pukovnika Simbschena na prilozima županije za njegovu pukovniju

16-to: Lectae sunt literae domini colonelli a Schimbschein Oppaviae 24-ta Maii currentis anni exaratae, contextu quarum Comitatui quemadmodum pro oblatis ad legionem ejusdem numerosis tyronibus obstrictas agit gratias, ita una requirit, quatenus restantes adhuc ex oblatis illis tyronibus quo citius sistere vellet.

1185.

Dopis baruna Lanija, potpukovnika Petrovaradinske pukovnije, kojim javlja da je Stjepan Pelsöczy, plemićki sudac, prodao konje dvojice vojnika iz Mitrovice, koji su bili

nestali oko Uskrsa, a pronađeni kod Pavlovaca. Stoga traži da se ti konji vrate te da ubuduće županija obavještava vojne vlasti o lutajućoj stoci. Stoga županija donosi odluke, prema kojima će ubuduće plemićki suci popisivati lutajuću stoku na način da se stoka, ako se ne vrati vlasniku u roku od tri mjeseca, proda na dražbi, a podaci o kupovini će biti uneseni u posebni zapisnik. S vremena na vrijeme će biti dostavljana izvješća podžupanu o broju lutajuće stoke. Za to se zadužuju Mirko Koczo za Gornji okrug, a Stjepan Pelsöczy za Donji okrug

17-mo: Lectae sunt literae domini vicecolonelli incl. regiminis Petrovaradinensis baronis a Lanius, Mitroviczii 25-a Junii currentis anni ad illustrissimum dom. baronem et supremum comitem expeditae, tenore quarum significaret, dominum judicem nobilium Stephanum Pelsöczy, duorum militarium Mitroviczensium, circa festa Paschalia deperditos equos, in Pavlovcze repertos et ad eundem delatos nimium properanter et valde levi pretio vendiderit, cuperet proinde equos in natura restituendos ordinari, ac una disponi, ut si imposterum aliqua /640/ hujusmodi vagabunda pecora in gremio Comitatus reperirentur, hoc teempestive ex favore vicinitatis statui militari notificetur. Quo in passu ad antevertendas omnes imposterum hujussmodi querimonas determinatumm est: 1-mo Ut dum hujusmodi vagabunda pecora cuipiam dominorum judicum nobilium consignata fuerint, de talium consignatione illico etiam vicinos dominos militares officiales informent; 2-do Eadem ante 3-um mensium spatium non distrahant, evolutis autem tribus mensibus publicae licitationi exponant et quo meliori distrahere possint pretio vendant. 3-tio Nomen ementis, qualitatem item pecoris empti, nec non quantitatem pretii sufficienti testimonio legitimandi ad prothocollum inserant, ut si successive proprietarius talium pecorum reperiretur, eidem pretium restitui possit. 4-to De tempore in tempus numericam quantitatem et specificam qualitatem ejusmodi vagabundorum pecorum domini vicecomiti perscribent. 5-to Praemissorum porro cura in superiori districtu domino vicejudici nobilium Emerico Koczo, in inferiori autem domino ordinario Stephano Pelsöczy incumbet. Uterque pecuniam ex divenditione antelatorum pecorum percipiendam ad generalem cassam accurate illaturus.

1186.

Nalog Ljudevita Batthyanyja, palatina Ugarske, i Antuna Brunczvika, palatinovog prabilježnika, kojim od županije traži da županija izda spise koje potražuju podnositelji molbi. Budući da županija nema tražene spise, spomenuti nalog vraća pošiljatelju

18-vo: Lectum est gratiosum excellentissimi dom. Ludovici de Batthyan Regni Hungariae palatini sub subscriptione domini Antonii Brunczvik, suae excellentiae palatinalis protho-notarii, Pestini 1-ma Maii currentis anni emantum et ad Comitatum huncce sonans mandatum requisitorium, contextu cujus per subsequam documentorum per instantes factam specificationem, siquidem Universitas informaretur in eo, quod talia sibi instrumenta extradari petant, quorum intuitu Sua Majestas benigno mandato suo, Comitatum jam aliter regulasset, ideo postulato eorum Comitatus deferre nequiens, petentibus praememoratum mandatum in origine restituendum adinvenit.

/641/ 1187.

Molba vojnika iz pukovnije Begics - Beegh, s izvješćem Stjepana Pelsöczyja, plemićkog suca, iz koje se vidi kako su ti vojnici zadržali gunj podložnika iz Deča te županija nalaže plemićkom sucu da se taj gunj vrati

19-no: Lecta est instantia militarium Begicseo-beeghiensium cum relatione domini ordin. judici nobilium Stephani Pelsöczy, ex qua siquidem appareret, quod subditorum Decsiensium, causape apud fatos militares titulo aresti taxae detineatur, antelato domino judici nobilium committitur, ut praefati causapis restitutionem apud statum militarem adurgeat.

1188.

Istraga vlastelinstva Ilok glede bjegunaca koji su pobjegli na prostor Vojne granice, koja se dostavlja Vrhovnoj vojnoj upravi radi njihovog vraćanja u Provincijal.

20-mo: Lecta est inquisitio pro parte dominii Illok intuitu profugorum et semet ad statum confiniarium recipientium subditorum peracta, penes cujus communicationem excellentissimus dom. comes generalis et supremus armorum Caesareo-Regiorum praefectus requirendus decernitur, ut in inquisitione contentos subtitos ex ratione subversantis etiam quanti contributionalis diminutionis et interdictae, occasione reincorporationis harum partium migrandi facultatis, eosdem restitui facere velit.

1189.

Izvješće o stanju županijske blagajne za 1755. / 56.

21-mo: Relatae sunt rationes perceptorales super utraque cassa tam videlicet contributionali, quam et domestica pro anno militari 1755/6. praestitae, quae per ordinatam eatenus deputationem censuratae, rursumque revisae et discussae ac pro legitimis agnitae Suae Majestati submittendae. Dominus autem generalis cassae perceptor eatenus absolvendus decernitur.

1190.

Izvješće Ferdinanda Bogdanija, plemićkog suca, o dovršetku gradnje kuće u Ceriću

22-do: Relatae sunt rationes domini ordin. judici nobilium Ferdinandi Bogdani ratione domus quarterialis in Czerich exstructae, compilatae. Quae rationes eidem finem in eum sunt restitutae, ut non tantum erogationum, sed et perceptionum positiones legitimet.

1191.

Odluka da se, zbog problema u naplati novca za pandure, što se često u selima zamjenjivalo vinom ili rakijom, od sada dodaje na plaću

23-tio: Quoniam in incassatione panduronalis illius pecuniae, quam incl. Universitas in generali sua ad diem 15-am Junii anno 1750-to Illokini celebrata congregatione puncto 4-to actorum, ductoribus quidem singulo a 8 florenis, gregariis autem a 6 flor. annue invicem subministrandi per incolas occasione transitus per pagum potus vini aut cremati resolverat, per incassantem comitatensem locumtenentem plures /642/ remonstratae fuissent difficultates, signanter vero morositas in ejusdem administratione judicum pagensium et exinde causatae frequentiores excursiones, hinc ad evitandas ejusmodi circumstantias concludit Universitas, ut praespecificata pecunia deinceps ad ipsum eorundem salarium annectatur, et ex cassa Comitatus per dominum generalem cassae perceptorem de angaria in angariam exolvatur. Ejusmodi exolutionem (quoniam usque ultimam Aprilis anni currentis praedictam adjutam memorati milites percepissent) a 1-ma Maii ejusdem anni inchoaturam.

1192.

Molba stanovnika trgovišta Vukovar zbog čestih batina od strane vlastelinskih službenika. Izmjera vlastelinstva je završena te se nalaže vlastelinstvu da razdijeli zemlju i izvješće dostavi županiji

24-to: Lecta est instantia oppidanae communitatis Vukovariensis in eo conquerentis, quod multis verberationibus per dominales servitores in laboribus affligerentur, dein flagitantis, quatenus dimensio terrarum per dominium Comitatui in integro corpore referatur et per eundem revideatur, tandem vero oppidanis per dominium teerrestrale distribuatur. Quae quoad membrum 1-mum ad dominium velut 1-mam instantiam pro impertienda justitiae administratione relegata. Intuitu vero terrenorum, ordinatum est: ut dominium praeprimis cuilibet individuo terras distribuat, ac tandem Comitatui quo celerius opus pro revisione referat. Quibus praevio modo pertractatis et dispositis, 15-a congregatio praesens terminata est.

Lectum et publicatum per Ioannem Frank, m. pr., praelibati incl. Comitatus juratum notarium.

Vukovar, 26. rujna 1757.
Mala županijska skupština

Anno 1757-mo die 26-a mensis Septembris in oppido Vukovar incl. Comitatui Syrmiensi adjacente, sub praesidio perillustris et generosi dom. Michaelis Cseh antelati Comitatus ordin. vicecomitis, praesentibus ex parte /643/ Magistratus generosis dominis Ioanne Frank jurato notario, Ferdinando Bogdany processuali judici nobilium, Mathia Jankovics fiscale, Josepho Belay et Andrea Csete vicejudicibus nobilium; ex parte dominiorum reverendissimo dom. Arsenio Radivojevich orientalis ecclesiae Graeci ritus praeposito majore qua suae excellentiae dom. metropolitae nuncio, spectabili et perillustri dom. Paulo de Paszardy Suae Majestatis consiliario bonorumque cameralium per Sclavoniam et Syrmium administratore, Josepho juniore Demkovics sacrae coronae per Regnum Sclavoniae fiscale, Ioanne Georgio

de Rosenthall et Daniele Szep dominii Vojka provisore, celebrata est antelati incl. Comitatus particularis congregatio, qua occasione:

1195.

Reskript Marije Terezije o urbarijalnoj regulaciji

1-mo: Lectum est benignum Suae Majestatis Caesareo-Regiae die 9-a mensis Augusti currentis anni Viennae, ad repraesentationem Comitatus hujus in puncto dimensionis fundorum colonicalium, ex congregatione 11-a Aprilis tenta, submissam, emanatum rescriptum, contextu cujus, cum resensu semet intellexisse significat, altefata Sua Majestas Caesareo-Regia, quod terrenorum dimensiones intra anni spatium terminari praeceptae necdum sint adaequate fini mancipatae, injungeret proinde Comitatui, quatenus parte ex sua omnia oportuna disponeret, quae ad accelerationem effectuationis hujus operis deservire possunt. Atque hac ratione id, quod emensum est auf fuerit, etiam per partes assummat, revideat et censeat. Et si quae meritoriae observationes seu pro parte dominiorum seu vero contribuentium occurrerent, has cum propriis reflexionibus Suae Majestati submittat, ast interea etiam in conformitate benigni mandati sub 7-a mensis Aprilis expediti, colonos ad actualem jam dimensorum vel dimentiendorum fundorum usum parat. /644/ Quantum proinde 1-o accelerationem dimensionis respicit, ingremiata dominia ad priores, passu in hoc interventas Universitatis determinationes reflectuntur. Ut porro 2-do effectum emensionis suae in conformitate hujus ben. mandati ocyus assequi queant, domini ordin. vicecomes et juratus notarius ita exmittuntur, ut prior in inferiori, hic vero in superiori districtu, assumptis ad latus suum pro arbitrio uno vel altero ex dominis vicejudicibus nobilium, operationes dominiorum, sibi praesentandas, in conformitate ben. dispositionum Regiarum revideant, censeant, subditosque ad usum emensorum terrenorum introducant. Uterque praevio modo exmissus, in subsequis generalibus congressibus relationes suas eatenus facturas. Quia vero 3-tio sub decursu hujus congressus ex parte dominii Vojka per provisorem praesentata fuisset emensio sessionum colonicalium in pago Gollubincze peracta sub A, eadem sub decursu isto in censuram sumpta est. Et quoniam relatione judicis et jurati antelati pagi in facie consessus praesentium compertum fuisset, quod praevio modo emensae terrae arabiles et falcabiles in qualitate et quantitate per regulationem Regiam praescripta iisdem et toti pago distributae habeantur, ideo nulla hoc in puncto occurente difficultate, in usum emensorum hujusmodi fundorum, hacce determinatione mediante positi sunt. Intuitu autem communium pascuorum opus hocce ad uberiorem dom. vicecomitis revisionem remissum est.

1196.

Nalog Marije Terezije, vezan uz pritužbu stanovnika trgovišta Vukovar protiv Antuna Pöhra od Rosenthala, 1. da se svi pašnjaci i šljivici u dijelu Thyalevcze vrate u posjed stanovnika trgovišta; 2. da stanovnici trgovišta pomognu u popravku mosta te da i ubuduće budu oslobođeni od plaćanja maltarine; 3. neka županija pazi da stanovnicima trgovišta bude vraćeno 15 forinti koje im je Pöhr bio uzeo za korištenje dunavske ade. Kao naknadu za

štete neka im Pöhr oprosti 7410 radnih dana koje su bili dužni po privremenoj urbarijalnoj regulaciji; 4. oslobađaju se plaćanja polovine troškova za noćne ophodnje pandura i pristojbe za dunavske mlinove; 5. neka se obje strane potrude održavati mir uz dužnu podložnost

2-do: Lectum est pariter benignum Suae Majestatis sacratissimae die 18-a mensis Augusti currentis anni, ad repraesentationem Comitatus hujusce ex congregationie 11-a Julii pariter labentis anni celebrata, in puncto querelarum Vuko-variensium contra dominum Antonium Pöhr de Rosenthall arendatarium, positarum submissam, Viennae /645/ emanatum rescriptum, tenore cujus benigne resolvit altefata Sua Majestas Caesareo-Regia: 1-mo ut prata et pruneta in diverticulo Thyalevcze usui et possessorio oppodinaroum restituantur, non obstante exstirpatione per dominum de Rosenthall medio tempore facta velut per perceptionem fructuum jam compensata. 2-do Siquidem oppidani ad reparationem pontis concurrant, ideo velut jam olim a solutione vectigalis immunes declarati sunt, ita deinceps etiam immunitandi veniunt. Cassatis hoc in passu per oppidanos factis praetensionibus, penes hoc serium mandatum, ut vectigal per Suam Majestatem Caesareo-Regiam elaboratum et Comitatui submissum, pro transeuntium notitia juxta pontem in tabula publice exponatur, invigileturque magistratualiter, ne ultra limitationem excessus quispiam committitur, excedentes porro ipso facto ad refusionem adigantur. 3-tio Cassatis omnibus in puncto excessivi terrestralis quanti formatis praetensionibus, id serio ac clementer praecipitur, ut Comitatus investiget num oppidani insulam illam Danubialem ante initum cum domino de Rosenthall contractum usuaverint et si ita, desumpti 15 floreni ab hac insula per dom. de Rosenthall oppidanis refundantur. Non secus cognoscendum clementer praecipit altefata Sua Majestas Caesareo-Regia, num oppidani ad mentem interimalis urbarialis regulationis 7410 laboratoribus restantiarii manserint, quo comperto, siquidem has restantias dominus de Rosenthall iisdem semet relaxaturum declararet, fiendae talismodi compensationi Sua Majestas benigne acquiescit, in casu autem contrario supra attactos laboratores idem dominus de Rosenthall compensare obligetur. 4-to Praetensionibus ratione nocturnorum vigilum dimidiae panduronum solutionis et taxae molarum Danubialium aeque cassatis, solutioni 35 florenorum, titulo Bekcsiarum desumptorum, pro tempore duntaxat durantis arendae eundem dominum /646/ de Rosenthall subjiciendum benigne disponit. 5-to Propter abortum mulieris, crudelitate panduronis Rosenthalioni procuratum, eundem dominum de Rosenthall in publico consessu, supremo nomine Regio serio repraehendendum, ac una commonendum jubet, ut ad exigentiam benignarum dispositionum Regiarum et oppidanos et residuos dominales subditos mansuete tractet, regulationem urbarialem nulla ratione transgrediatur et in dimensione sessionum quam diligentissime procedat. Oppidanos vero, ut debitam dominio terrestrali obedientiam et subjectionem exhibeant, praestanda in conformitate regulationis praestent et vitam tranquillam ducant, super his demum omnibus, qualiter effectuatis fidelem relationem sibi submitti altefata Sua Majestas Caesareo-Regia clementer praecipit. Quibus praevio modo publicatis, judex, jurati et seniores oppidi accersiti sunt, in faciem praesentis consessus, benignumque hoc mandatum iisdem nativo idiomate explanatum exstitit. Tandem vero 1-mo: ad investigationem praetensionis intuitu 15 flor. propter insulam Danubialem solutorum,

digressum est. Et quoniam ex oppidanorum hicce praesentium propria oris fassione eveniret, praetensam hanc solutionem sub possessorio adhuc Kueffsteiniano emersisse, ideo in conformitate aliarum benignarum resolutionum Regiarum ab hac quoque praetensione amoti sunt. Non secus 2-do Investigato denuo per iisdem oppidanis eo, num dominus arendatarius Rosenthall in conformitate interimalis regulationis obvenientes pro anno 1756. 7410 laboratores relaxaverit et condonaverit, quo in merito quoniam itidem concordi voce retulissent, praespecificatos laboratores sibi omnino relaxatos esse, ideo dominum arendatorium hoc quoque in passu bonificationi praetensorum laboratorum haud obnoxiari adinventum est. Verum 3-tio: Ducto calculo, erutoque eo, quod dom. de Rosenthall titulo Bekcsialis pecuniae pro tempore arendae suae 315 florenos desumpserit, horum refusioni instantanee subjectus est, quos etiam in facie praesentis consessus /647/ deposuit. Oppidanis porro pratis et prunetis in diverticulo Thyalevcze habitis restitutis; 4-to Ad effectum benignae hujus dispositionis Regiae ultro dispositum est, ut vectigal pro ponte hocce Vukovariensi elaboratum in triplici idiomate Latino videlicet, Illyrico et Germanico descriptum ad domum telonialem pro comeantium notitia et directione per dominum districtualem judicem nobilium exponatur. 5-to Quoniam dominus de Rosenthall ob sinistram valetudinem ad praesentem consessum venire nequivisset, medio dominorum districtualis et vicejudis nobilium e praesenti consessu commissorum, crudelitas panduronis, abortum mulieris procurantis altissimo nomine Regio eidem serio exprobrata est, commonitusque exstitit ex parte una idem dominus de Rosenthall ut benignis dispositionibus Regiis exacte semet accommodet, ex parte autem altera oppidani, ut praestanda in conformitate urbarialis regulationis praestent et vitam tranquillam cum debita subjectione ducant. Quae praevio modo interventa, effectuata et disposita Suae Majestati humillime perscribenda decernuntur.

1197.

Dozvola Marije Terezije da županijska mjesta, prema ugovoru s Vrhovnom vojnom upravom, smiju uzimati drvo u graničarskim šumama u razdoblju od 15. listopada do sredine travnja, uz uvjet da kolima ne uništavaju graničarske pašnjake

3-tio: Lectum est itidem benignum Suae Majestatis imperatoriae qua corregentis, Viennae 12-a Septembris currentis anni erga demissam Comitatus hujus sub 18-a Aprilis labentis anni factam repraesentationem emanatum mandatum, contextu cujus clementer admittit, ut loca Comitatui huic adjacentia et erga contractum cum suprema praefectura militari Essekiensi initum, in sylvis confiniariis lignationem exercentia, a modo deinceps a 15-a Octobris usque medium Aprilis ejusmodi lignationem exercere possit, ea tamen lege et conditione, ne in pratis confiniariorum damna vectoris inferant, adeoque ubi viae practicabiles fuerint, per prata confiniariorum transitus ne fiat. Et quemadmodum ad effectum hujus benignae resolutionis Regiae ad memoratam praefecturam militarem ordines exituros benigne notificat, ita una Comitatui injungit, ut loca contractui innixa ad praemissorum observationem inviet. Pro solamine itaque contribuentium locorum ex sylvis memoratis lignationem habentium et pro conquerenda

hac benigna resolutione Regia iteratis vicibus supplicantium, domini processuales judices nobilium clementiam hanc Caesareo-Regiam /648/ iisdem publicabunt, serio monituri, ut a damnis in pratis confiniariorum quoquo modo causandis omnimode abstineant, verum semet praescriptae normae omnimode accommodent.

1198.

Zahtjev Virovitičke županije da Srijemska županija podmiri štete nastale od poplava zbog podignutih nasipa i mlinova na rječici Vuki. Županija određuje istragu koju će voditi podžupan

4-to: Lectae sunt literae incl. comitatus Veröczensis ex generali sua congregatione, die 22-a Augusti currentis anni in oppido Miholyacz celebrata, expeditae, tenore quarum significat, per aggeres et molas in fluvio Vuka erectos, gremiali suae contribuenti plebi ex eo causari damna, quoniam mentionati aggeres et molae causa sint exundationis ejusdem fluvii, exindeque emergentium plebis damnorum, amice Comitatum huncce requirendo, quatenus passu in isto legale ferret remedium. Por cognoscendo proinde eo, num memorati aggeres et molae causa sint exundationis et inde promanantium damnorum, dominus ordin. vicecomes cum sibi de lege adjungendis exmittitur, relationem in primitus celebranda congregatione facturus.

1199.

Obavijest generala Antuna Mercyja da oni ljudi koji su s iločkog posjeda Pavlovci prešli u graničarsko mjesto Šašince ne mogu biti vraćeni u županiju, jer potječu s prostora Hrvatske granice, a u Pavlovcima nisu imali smještaj

5-to: Lectae sunt literae responsoriae excellentissimi dom. comitis generalis a Mercy supremi armorum Regiorum per Sclavoniam praefecti Essekini 27-a Augusti currentis anni expeditae, quibus significat, quod homines illos, qui ex dominii Illok possessione Pavlovcze dicta, ad Schaschincze locum confiniarium se illocarunt, erga interventam Comitatus repetitionem restituere non possit, quia illi ex Confinio Croatico oriundi, in Pavlovcze domicilium sibi non fixerunt, sed saltem substiterunt, eousque donec locum militarem Schasincze, pro permansionis suae stabilis loco sibi elegissent et destinassent.

1200.

Izvješće Matije Jankovića, županijskog odvjetnika, i Augustina Mackovića, povjerenika, o izboru 82 novaka iz Srijemske županije za pješačku pukovniju Simbschen. Ujedno je iznesena molba za doznaku dnevnica radi puta u Osijek za pandure, što je i odobreno

6-to: Domini Mathias Jankovics fiscalis et Augustinus Maczkovich commissarius praesentarunt Comitatui literas super assentalis 82 tyronibus per Comitatum huncce Suae Majestati ad incl. pedestris ordinis Schimbscheianum regimen oblatis, et effective praestitis, supplicantes, quatenus in hoc assentationis negotio extra gremium Comitatus Essekini alternative promerita diurna, primo quidem 26 dierum cum adjuncto pandurone

a 2 flor. et 9 crucif., insimul 55 florenos 54 cruciferos efficientia, secundo autem 21 dierum, singulum ab 1 floreno et panduroni /649/ ad latus habito a 9 crucif. pro 9 diebus, insimul 22 florenos 21 crucif. constituentium gratiose applacidarentur. Quo in passu determinatum est: ut dominus generalis cassae perceptor liquidata praevia diurnae ex cassa Comitatus domesticae iisdem supplicantibus erga dandas solitas quietantias exolvat.

1201.

Molba Danijela Szepa, upravitelja vlastelinstva Vojka, kako podložnici ovog vlastelinstva, prema novoj izmjeri kmetskih selišta, teže tome da im sva zemljišta pripadnu, čime se vlastelinstvo odvaja od svih posjeda. Stoga moli da se alodijalna zemljišta na svakom pojedinom posjedu mogu izdvojiti za vlastelinstvo

7-mo: Lecta est ex parte dominii Vojka per provisorem dominalem dom. Danielem Szep exhibita instantia, tenore cujus exponeretur, qualiter subditi ejusdem dominii occasione modernae novarum sessionum colonicalium emensionis omnes intentiones suas eo dirigerent, ut universos fundos ad se attrahant, factoque tali dominium in omnibus tenutis excludere satagant et poene obvenientes demum laboratores ob carentiam fundi applicare possit, supplicando, quatenus magistratualiter disponeretur, ut in singula possessione terrae allodiales pro dominio exscindi valeant. Qua petitione et motivis in medium adductis, ultro ruminatis, proque legalibus agnitis, adinventum est: ut dominium ad paevertendas hujusmodi (uti exponitur) subditorum intentiones in omni pago pro capacitate terreni et quantitate obtingentium robotarum, habita tamen subsistentiae colonorum reflexione, terras allodiales exscindere possit.

1202.

Molba Jurja Murlassyja, odvjetnika, da se pošalje kotarski plemićki sudac i drugi podžupan. Županija šalje plemićkog suca, ali ne može udovoljiti zahtjevu da pošalje i drugog podžupana

8-vo: Ad instantiam domini Georgii Murlassy causarum fori utriusque advocatum, dominum processualem judicem nobilium exmittendum et alium vicecomitem surrogandum postulantis, quoad 1-mum: Dominus processualis judex nobilium cum adjungendo servatis de jure servandis processurus exmissus est. Quoad 2-dum autem nulla visa surrogandi vicecomitis necessitate, petito deferri nequivit. Quibus ita pertractatis particularis haec congregatio terminata est.

Lectum et publicatum per Ioannem Frank, m. pr., praelibati incl. Comitatus juratum notarium.

Ilok, 23. studenog 1757.
Mala županijska skupština

/650/ **Anno 1757. die 23-a mensis Novembris in oppido Illok incl. Comitatui Syrmiensi adjacentem sub praesidio perillustris et generosi dom. Michaelis Cseh**

praefati Comitatus ordin. vicecomitis, praesentibus cunctis dom. magistratualibus officialibus et ex parte dominii Vukovar Gabriele Ritzoffy provisoris, celebrata est antelati Comitatus particularis congregatio sub cujus decursu.

1204.

Nalog Marije Terezije da predmet zadobivanja zadovoljštine od kočijaša baruna Josipa Sandora, što traže vojne vlasti, jer su nezadovoljne presudom, županija marljivo istraži i ispita sve okolnosti i kraljicu izvijesti o rezultatima istrage. Županija izvješćuje kako je već bila istražila ovaj predmet, ali je kočijaš otišao iz županije i nalazi se izvan nadležnosti županije, zbog čega ne može provesti izmijenjenu kaznu

1-mo: Lectum est benignum Suae Majestatis sacratissimae Viennae 17-a mensis Octobris currentis anni emanatum mandatum, una cum annexis originalibus actis, factam injuriae illius, quae per magnifici dom. baronis Josephi Sandor aurigam carnifici praetorio, missoque cum eodem militari praesidio in via publica illata est, concernentibus, contextu cujus benigne praecipitur, ut quoniam per satisfactionem ex parte Comitatus idcirco praestitam condigno haud satisfactum esse, ex parte militari praetendatur, atque adeo gravior animadversio eatenus decerni desideretur, Magistrartus in memoratum aurigam, nefors in gremio Comitatus adhuc existens sedulo inquiri ac deprehensum illico comprehendi curet ac super realitate casuss circumstantialiter examinet et genuinam eatenus informationem, una cum actorum remissione Suae Majestati submittat, usque elargiendam autem benignam resolutionem attactum aurigam in arresto detineri faciat. Ad quod demisse repraesentandum decernitur, quod Comitatus hicce quaestionatum aurigam illico post perceptionem hujus benigni mandati in gremio sui dennuo sedulo perquiri fecerit, ac in hocce congressu eidem relatum esse, quod idem post inflictam eidem poenam 18-a mensis Aprilis ad requisitionem dom. supremi vigiliarum praefecti ab Amon, per Comitatum dictatam, migraverit et e jurisdictione Comitatus hujus excesserit.

1205.

Obavijest Marije Terezije da je primila izvješće županije o tome kako na komorskim posjedima još nije provedena podjela kmetskih selišta te se putem Ugarske dvorske komore nalaže Ivanu Pavlu Paszardyju, komorskom upravitelju u Slavoniji, da odredbe urbarijalne regulacije provede na svim komorskim posjedima bez razlike.

2-do: Lectum est itidem benignum Suae Majestatis Caesareo-Regiae 17-a /651/ mensis Novembris currentis anni Viennae emanatum mandatum, tenore cujus clementer significatur, altefatam Suam Majestatem ex demissa Comitatus hujus relationis sub 11-a mensis Julii expedita percepisse, quod in bonis cameralibus resolutae et intra unum ad summum annum terminari commissae fundorum colonicalium dimensioni manus necdum admota habetur. Hinc medio Excelsae camerae Regiae Hungarico-aulicae ad dominum Ioannem Paulum Paszardy, constitutum in Sclavonia cameralem administratorem eos semet expediri fecisse ordines, ut idem citra ullum discrimen omnia

in Sclavonia existentia loca cameralia juxta clementer resolutam et publicatam idaeam, medio ordinati ad hunc actum militaris architecti, dimensurari et in sessiones subdividi faciat. Qua benigna dispositio Regia Comitatui finem in eum intimatur, quatenus ex parte sui omnimode intentus sit, ut factis praevio modo cameralibus dispositionibus, consequenter benignae etiam hoc in merito interventae et jam toties terminari commissae resolutioni Regiae ex parte etiam reliquorum dominiorum terrestrium, sine respectu ad alium debite quantocyus satisfiat. Quo in passu reflectuntur incl. dominia ad iteratas jam hoc in merito interventas Comitatus determinationes unaque dominis judicibus nobilium committitur, ut absentibus e praesenti consessu dominis terrestribus, tenores praelibati benigni mandati ex munere publico notos reddant, moneantque eosdem, ut eidem quantocyus satisfacere studeant.

1206.

Nalog Marije Terezije kojim se odobrava prodaja 5.000 mjera ječma i 1.000 mjera zobi beogradskom paši

3-tio: Lectum est pariter benignum Suae Majestatis sacratissimae, anno, die, locove uti immediate praecedens, emanatum mandatum, una cum literis passae Belgradensis, coemptionem 5000 hordei et 1000 avenae metretarum in his partibus sibi admitti petentis, nec non repraesentatione hoc in passu ex parte supremae harum partium Caesareo-Regiae armorum praefecturae, interventa. Quo mediante Comitatui huic clementer praecipitur, ut desideratae hordaei et avenae /652/ quantitatis coemptionem et asportationem in gremio sui non modo non difficultet, verum ex ratione bonae vicinitatis in modernis circumstantiis etiam facilitare studeat. Quo in passu esto Comitatui notum, perspectumque sit, quam magna in gremio sui desideratarum frugum vigeat penuria, ut nihilominus benignis dispositionibus Regiis pro homagiali munere suo satisfaciat, ordinavit, ut si Turcae quispiam per antelatum passam praemissum in finem exmittendi semet apud dominos magistratuales instituarent, ac praememoratas fruges venales invenirent, iisdem requisitam assistentiam, ut conveniendi pretio avehere possint, praebere non intermittant.

1207.

Dopis palatina Rohonczyja kojim obavještava županiju kako još nije primio podatke o obvezi dostavljanja stočne hrane potrebne za ukonačivanje vojske. Županija odgovara kako će što prije dostaviti izvješće o izvršavanju kraljičinih naloga po pitanju količine zobi koju treba osigurati

4-to: Lectae sunt literae suae excellentiae palatinalis Rohonczini sub 8-a effluxi mensis Octobris anni delabentis scriptae literae, quibus cum animi resensu significat, quod repraesentationes reliquorum Regni comitatuum, ratione praestandi pabuli pro intertentione militis Regii necessarii ac in sortem contributionis acceptandi jam dudum sibi submissas habeat, ab hocce vero nullam hucdum declarationem perceperit,

reflecteret proinde Comitatum, ut ad praemissorum effectum et benignissimae voluntatis Caesareo-Regiae implementum omne studium et alacritatem impendat, unaque de praeattactae avenae quantitate mox decernenda, ejusque administratione quantocyus suscipienda, circustantialem eidem suae excellentiae relationem sine ulteriori mora submittat. Ad quas rescribendum veniet, quod Comitatus hicce praeter has anteriores nullas perceperit literas, perceptis autem his illico consultaverit, qualiter in modernis arduis belli circumstantiis benignissimae voluntatis Regiae et gratiosae suae excellentiae dispositioni pro exigentia obligaminis et muneris sui respondere possit. Sed quoniam post longiorem etiam praehabitam consultationem, diligentemque circumspectionem et sollicitudinem non aliud comperisset, quam quod hordaei et avenae anni praeteriti procreatio per Excelsam /653/ cameram Regiam Hungarico-aulicam penes assistentiam Universitatis per suam excellentiam Banalem eidem commissam coempta et evecta sit. Anni autem hujus procreatio adeo tenuis, ut agricola vix sementem suam recepturus speretur, eo quidem a fortiori, cum illa ipsa exiguitas, quam collegit, propter continuas pluvias modo etiam in cumulis virescere conspiciatur, tantaque hinc jam enatam esse penuriam, ut passim gremiales accolae equos suos phagopyro pabulare necessitentur. Hinc cum praedeductae circumstantiae zelo et homagiali devotioni in obsequium altissimi servitii Regii promptissimae, impedimentum ponant, modumque et occasionem explendae homagialis obligationis praevertant, sua excellentia roganda decernitur, ut Comitatum huncce gratiose excusatum habere dignaretur, quod ex desideratis frugibus nullam quantitatem administrandam determinare valeat.

1208.

Obavijest Franje Thauzyja, zagrebačkog biskupa i banskog namjesnika, o širenju goveđe bolesti te nalaže županiji da zabrani trgovcima tjeranje stoke u zaražene krajeve

5-to: Lectae sunt literae excellentissimi et reverendissimi domini Francisci Thauzy episcopi Zagrabiensis et locumtenentis Banalis, Zagrabiae 27-a Septembris currentis anni scriptae literae, tenore quarum Comitatui significat, luem pecorum per regnum Croatiae vehementer grassari ac in dies magis et magis invalescere, intimando, quatenus Comitatus id ipsum in gremio sui pro quaestorum notitia publicet, inhibeatque eosdem a pecorum ad illas partes attentanda impulsione, donec praefatam luem ex integro cessasse intellexerit. Quarum continentiis per institutam e vestigio statim post perceptionem earum in gremio Comitatus publicationem, satisfactum esse, dominus ordin. vicecomes retulit.

1209.

Obavijest Franje Thauzyja, zagrebačkog biskupa i banskog namjesnika, kako je ban sazvao zasjedanje Banskog stola poslije blagdana Bogojavljenja 1758.

6-to: Lectae sunt itidem suae excellentiae episcopalis et locumtenentis Banalis literae, Zagrabiae 16-a Novembris labentis anni exaratae, tenore quarum significat, quod siquidem

sua excellentia Banalis tardius ad Regnum (uti acclusae ejusdem literae perhibent) reversurus praevideatur, ne causantes justitiae administratione destituantur, Tabula banalis Zagrabiae post Epiphaniam Domini, venturi anni 1758. consessura sit, /654/ hinc si qui evocatoriis egerent, semet apud praefatam suam excellentiam locumtenentialem insinuandum habeant. Quarum tenores, ut singulis ad notitiam veniant, dispositum est, quatenus domini judices nobilium, dominis terrestribus contextum praemissarum literarum mox finito hoc congressu publicent. Quibus taliter pertractatis congregatio haecce terminata est.

Lectum et publicatum per Ioannem Frank, m. pr., pralibati incl. Comitatus juratum notarium.

Ruma, 16. siječnja 1758.
Velika županijska skupština

Anno 1758. die 16-a mensis Januarii, in oppido Ruma, incl. Comitatui Syrmiensi adjacente, sub praesidio illustrissimi dom. lib. baronis Marci Alexandri de Pejacsevics, antelati Comitatus supremi comitis et sacrae Regiae Majestatis consiliarii etc., praesentibus ex parte Magistratus perillustri et generosis dominis Michaele Cseh ordin. vicecomite, Ioanne Frank jurato notario, Stephano Jancso Tabulae judiciariae assessore, Martino Ebner cassae perceptore, Ferdinando Bogdani et Stephano Pelsöczy ordinariis, Josepho Belay, Andreas Csete et Ignatio Madarasz vicejudicibus nobilium, Sigismundo item Zaborszky Tabulae judiciariae assessore; ex parte dominiorum spectabili dom. Paulo de Paszardy Suae Majestatis sacratissimae consiliario et bonorum cameralium administratore, perillustri dom. Josepho Demkovics bonorum Sclavonicorum cameralium regio fiscale, nec non dominii Illok directore, Paulo Heim dominii Ruma, Gabriele Ritzoffy Vukovariensis et Daniele Szep Vojkensis provisoribus celebrata est antelati Comitatus generalis congregatio, sub cujus decursu acta, tractata et conclusa sunt sequentia:

1211.

Potvrda zaključaka malih županijskih skupština održanih tijekom 1757. godine. Ostaju pitanja vezana uz ispravljanje kmetskih selišta i pitanja više vlastelinstava o mogućnosti da se tlaka otkupi gotovim novcem

Perlectis postremo celebratae generalis congregationis actis relata sunt acta particularium congregationum 1-ae sub 26-a mensis Septembris in oppido Vukovar, 2-dae sub 23-a mensis Novembris in oppido Illok anno evoluto 1757. celebratarum, quibus revisis acta particularis congregationis 26-a mensis Septembris Vukovarini celebratae et puncto 7-mo improthocollata ita modificanda adinvenit Universitas, ut siquidem benigno mandato Regio mediante 23-a mensis Septembris anni 1756. /655/ emanato Comitatus taliter regulatus esset, in puncto rectificationis sessionum colonicalium, quatenus dotatis praevie colonis, id quod supermanserit ex terreno dominio cedat territoriali contra expressam hanc regulationem a Sua Majestate praescriptam, statum petitionis dominii Vojka et aliorum

similium, de se ingredi nequeant, atque adeo eandem pro elargienda eatenus benigna resolutione conformitate actorum memoratae particularis congregationis Suae Majestatis submittendam, ac una super eo quoque benignam declarationem Regiam efflagitandam decrevit, num videlicet colonus Syrmiensis robotas in natura praestandi aut parato redimendi optionem habens, si semel labores tales parato redimere praeelegerit, successu temporis autem paratae solutionem onerosam senserit, an a paratae solutione resilire et dominio laboratores in natura praestandos offerre possit? Tandem

1212.

Nalog Marije Terezije, na molbu Antuna Pöhra od Rosenthala, da županija do daljnjega obustavi parnicu koju je protiv njega podigao Juraj Murlassy, jer ovaj nema državljanstvo niti posjeda. Županija, stoga, šalje plemićkog suca da zabrani Jurju Murlassyju daljnje postupanje. Kako ne bi i ubuduće bila podizana protiv Antuna Pöhra tužba, upućuje se molba kraljici da mu se udijeli državljanstvo Kraljevine

1-mo: Lectum est benignum Suae Majestatis sacratissimae die 18-a mensis Octobris evoluto 1757., Viennae ad instantiam domini Antonii Pöhr de Rosenthall emanatum mandatum, contextu cujus penes communicationem ejusdem instantiae clementer praecipitur, ut Comitatus causam illam, quam Georgius Murlassy adversum praefatum dominum supplicantem, ex capite non habiti indigenatus, adeoque incapacitate possessionis bonorum instituit, illico usque ulteriorem Suae Majestatis resolutionem sistat, ac de toto ejusdem causae statu circumstantialiter altefatam Suam Majestatem demisse informet. Ad effectum igitur benigni hujus mandati dominus processualis judex nobilium ad procedendum in hac quaestionata causa postulante, domino Georgio Murlassy exmissus, determinatione hac mediante a procedura inhibetur, ac tam hoc, quam et id Suae Majestati demisse repraesentandum decernitur, quod Comitatui de statu quaestiantae causae aliud non innotuerit nisi quod fatus dominus Georgius Murlasy supplicantem dominum de Rosenthall ad mentem articuli 23. 1715; cum minori summa praemoneri fecerit, ac fine promovendae causae istius processualem judicem nobilium exmitti petierit, causam tamen eandem /656/ necdum incaminaverit. Ne autem idem dominus Rosenthall sive ab eodem domino, sive vero alio in futurum hujsmodi impetitionem subeat, demisse exorandam altefatam Suam Majestatem Caesareo-Regiam, ad factas eatenus preces dicti domini Rosenthall adinvenit Universitas, quatenus sumpto in benignam reflexionem eo, quod eundem commisio reincorporatoria in his partibus invenerit, ac taliter per actum incorporationis Regni civis effectus, intuitu etiam praestitorum publico longa annorum serie utilium servitiorum benignas armales literas consecutus sit, dignaretur Sua Majestas Caesareo-Regia eundem una cum prolibus, olim non inutilibus etiam patriae filiis benigno mandato suo mediante pro indigena Regni clementer agnoscere.

1213.

Nalog Marije Terezije, glede nepravilnosti u blagajničkim računima za vojnu godinu 1756., da županija istraži i rasvijetli nedostatke i da se ubuduće obrati veća pažnja na njihovo vođenje

2-do: Lectum est pariter benignum Suae Majestatis Caesareo-Regiae die 8-va mensis Novembris anno recens evoluto Viennae emanatum mandatum, tenore cujus difficultates ex rationibus perceptoralibus pro anno militari 1756. super utraque cassa praestitis, erutas, eum in finem cum replicis ad difficultates, super rationibus anni 1755-ti positas, datis, nec non duplica, rationes anni 1754-ti respicientes communicantur. Quatenus ea, qua ulteriori egent dilucidatione diluantur, ea vero quae pro futuro observanda parescribuntur, exacte quoque observentur. Quibus per Universitatem revisis, compertoque eo, quod replicae et duplicae nulla ulteriori egeant dilucidatione, eatenus nihil ultro replicandum est adinvenit. Ad difficultates autem ex rationibus anni 1756. erutas replicas et dilucidationes marginaliter ad expositas difficultates per Universitatem deductas, altefatae Suae Majestati submittendas decrevit.

1214.

Nalog Marije Terezije, na molbu baruna Mihovila Sandora, da joj se dostavi obavijest o ubiranju malte na nuštarskom mostu te mišljenje o podjeli sajamske povlastice. Županija dostavlja podatke, prema kojima je nuštarski most u naplati malte identičan mostu u Vukovaru te navodi cijene, dok u pitanju podjele sajamske povlastice navodi kako smatra da ista može biti podijeljena

3-tio: Lectum est itidem benignum Suae Majestatis Caesareo-Regiae 28-a mensis Novembris ad instantiam magnifici dom. baronis Michaelis Sandor, Viennae, anno pariter modo transacto emantum mandatum, penes cujus instantiae communicationem /657/ Comitatui benigne committitur, quatenus intuitu exorati a Sua Majestate telonii, optionem conformiter legibus Regni cum projecto ipsius vectigalis depromat, respectu autem nundinarum eos quorum interest, super eo, an petitum nundinale privilegium alicui locorum privilegiato, praejudicio esse possit, audiat, eatenusque informationem altefatae Suae Majestati cum opinione submittat. Qua instantia per Universitatem discussa, siquidem comperivisset, quod pons Nustariensis in quantitate ponti Vukovariensi aequalis sit, hinc motivo eo, aliorumque telonium hocce concomitantium onerum demisse censeret, sequens vectigal pro eodem ponte (salvis a solutione hujusmodi telonii lege Regni exemptis) elargiri posse, utpote:

A bove, vacca et equo 5 den.
A vitulis, capris, majalibus et ovibus 2 ½ den.
Ab onerato curru singulo jumento 7 den.
Vacuo curru singulo jumento 5 ½ den.

Intuitu porro nundinarum, quoniam ad mentem tit. 10-mo par. 2-dae nullus locus privilegialibus nundinis provisus, oppido Nustar advicinari comperiretur, ideo pro petitis terminis, festis quippe Pentecostalibus, sanctorum Jacobi et Simonis apostolorum, benignum privilegium nundinale impertiri posse existimaret, modoque praevio deductam opinionem Suae Majestati ad exigentiam praelibati benigni mandati submittendam conclusit.

1215.

Dva naloga Marije Terezije kojim se nalaže županiji da osiguraju sve što bude potrebno za ukonačivanje Ahmeda efendiju, kojeg je Osmansko Carstvo imenovalo posebnim poslanikom, kako bude tražio Leopold Szeleskovics, komorski povjerenik. Za izvršavanje ovog naloga županija zadužuje Stjepana Pelsöczyja

4-to: Lecta sunt duplicis ordinis benigna Suae Majestatis sacratissimae, 1-mum sub 13-a mensis Decembris anni retroacti, alterum sub 2-da mensis Januarii delabentis anni Viennae emanata mandata, contextibus quorum Comitatui clementer significatur, quod Porta Ottomanica, quendam Achmet Effendi, qua teffterdar 2-di ordinis seu ablegatum extra ordinarium denominaverit, qui nuncium de conscenso /658/ a sultano Mustafa solio Ottomanico suae Majestati solenniter referet, injungeretur porro Comitatui, quatenus de necessariis pro intertentione ejusdem legati victualibus, ac etiam hordeo, loco avenae pro equis ejus juxta indigitationem Leopoldi Szeleskovics, pro commissario camerali ordinati, erga condignam et paratam eatenus ab eo praestandam solutionem, provideat et subministret. Faenum demum et necessaria ligna, non secus et requisitas praejuncturas modo etiam antehac solito, gratis praestet, ad implementum proinde hujus benignae dispositionis Regiae determinatur. Ut domini judices nobilium, qui nimirum praefatum legatum comitaturi sunt, tempestive de requisitis victualibus provideant, omnesque conatus suos eo dirigant, ut praelibato benigno mandato ex asse satisfiat et nullus emergat deffectus, dominus autem judex nobilium Stephanus Pelsöczy, quoniam eundem legatum, gremium Comitatus hujus ingressurum primo excepturus sit, in eo adlaborabit, ut quamprimum specificationem necessariorum victualium a domino camerali commissario perceperit, eandem illico aliis dominis, qui nimirum eundem ultro comitaturi sunt, exmittat ut illi quoque in tempore debite providere possint.

1216.

Obavijest Marije Terezije da je na prijedlog oca Ignajta Kampmiller, višeg kapelana, imenovan na mjesto oca Krste Majera, vrhovnog vojnog kapelana za Ugarsku i Slavoniju, otac Ivan Krstitelj Szegedy, također isusovac. Nalog županiji da novoimenovanog vrhovnog vojnog kapelana ne ometaju u radu

5-to: Lectum est pariter benignum Suae Majestatis sacratissimae Vienna 16-a mensis Decembris anno evoluto expeditum mandatum, quo mediante Comitatui clementer notificatur, per reverendum patrem Ignatium Kampmiller, capellanum majorem castrensem, in locum reverendi patris Christophori Majer, aeque e Soc. Jesu hactenus superioris castrensis in Hungariae et Sclavoniae regnis, Ioannem Bapt. Szegedy ex eadem Soc. Jesu consilio aulae bellico propositum esse, injungeretur porro quatenus ex parte Provinciali operationibus antelati neo constituti superioris castrensis nullum impedimentum ponatur. Cujusmodi ben. dispositioni regiae Universitas semet omnimode accomodatura est.

/659/ 1217.

Nalog Marije Terezije da županija razdijeli među svojim podložnicima 100.000 mjera zobi po cijeni od 30 krajcara za mjeru zobi, a ono što preostaje neka se upotrijebi na dobrobit županije. U skladu s izvršenjem ove naredbe, županija će rasporediti količinu zobi prema iznosu ratnog poreza, a za provedbu se zadužuju plemićki suci.

6-to: Lectum est benignum Suae Majestatis sacratissimae die 23-a mensis Decembris anno retroacto Viennae emanatum mandatum, contextu cujus clementer significat altefata Sua Majestas Caesareo-Regia, quod pro futuro campi ductu ultra jam oblatam a regni Hungariae comitatibus notabilem pabuli quantitatem, ampliorem adhuc pro subsistentia militiae avenae habeat eadem Sua Majestas indispensabilem indigentiam, itaque clementer committeret, quatenus 100.000 metretarum avenae inter subditos Comitatus hujus repartiendas, 1-o quoque tempore erga pretium 30 crucif. pro singula metreta in sortem contributionis imputandum prompte Comitatus hicce suppeditet, ac demum Pestinum usque erga obtinendam pro singulo centenario sive duabus metretis, post singulum miliare 2 crucif. mercedem administret. Si porro administratio hujus pabuli obtingens contributionale Comitatus hujus excederet, dispositurum semet declarat Sua Majestas, ut id quod supernataret, aliunde Comitatui bonificetur. Plenam proinde in praeclaro Comitatus hujus zelo collocando fiduciam minime dubitaret, quin idem ad secundandum praedeclaratum desiderium, manum operi indilate admoturus, ac sic cupitum quoque effectum procuraturus sit. Ut igitur Universitas pro homagiali devotione et obligatione sua praelibato benigno mandato Regio satisfaciat, praedenotatam avenae quantitatem ad pagos gremiales 2-dum dicas uti sub A repartiri fecit, dominis autem judicibus nobilium serio in commissis dedit, ut quilibet in numero suo publicet ac sub gravi animadversione contribuentibus imponat, ut adrepartitam sibi avenae quantitatem, 1-mo quoque tempore comparare satagant, inhibendo eosdem ab omni cuicunqque fienda (excepto passa Belgradensis) avenae distractione, excurrent, praetera iidem domini judices nobilium crebrius in suo n-ro et sub gravissima executionis comminatione subditos ad comparationem impositae adurgebunt, ac percipiendae a domino vicecomite hoc in passu elaborandae instructioni /660/ semet ex asse accommodabunt. Interea autem usque dum effectus praemissorum procurabitur, Suae Majestati tam praemissae dispositiones, quam et hoc demisse repraesentandum veniet, quod Comitatus illico post perceptionem benigni hujus mandati congregatus sit, omnesque conatus et vires pro homagiali obligamine suo eo direxerit, ut altissimae dispositioni Regiae satisfacere possit. Quin nihilominus ex comperto haberet, quod hordei et avenae anni praeteriti procreatio per Excelsam cameram regiam penes assistentiam Comitatus coempta et avecta sit, anni autem hujus procreationem adeo tenuem conspexerit, ut agricola vix sementem suam recepturus speretur, eo a fortiori cum illa ipsa exiguitas, quae procreata est, propter continuas pluvias in cumulis a potiori computruerit, sed et quae extriturata videtur, humida, paleanum instar levis, adeoque deffectuosa esse comperiatur, exoranda itaque statuitur Sua Majestas ut si dispositiones Comitatus omni zelo et contentione adurgendae optatum effectum ob praedeductas circumstantias et raro expertam anni hujus sterilitatem producere

nequiverit, Comitatum huncce in obsequium altissimi servitii Regii totum devotum clementer excusatum habere ac super eo quoque eundem benigne informare dignaretur, num etiam hordaeum si reperibile fuerit et quo pretio eadem Sua Majestas acceptatura sit.

1218.

Nalog Ugarskog namjesničkog vijeća, vezan uz dolazak Ahmeda efendije, izaslanika Osmanskog Carstva, kojim se nalažu odluke koje su u skladu s kraljičinim nalogom iznesenim pod četvrtom točkom

7-mo: Lectum et publicatum est gratiosum Excelsi consilii locumtenentialis regii die 19-a Decembris anni praeteriti Posonii emanatum intimatum, contextu cujus adventus ablegati Turcici, ponendaeque eatenus dispositiones in conformitatis benignorum mandatorum Regiorum n-ro 4-to improthocollatorum intimatur.

1219.

Poziv Franje Thauzyja, zagrebačkog biskupa i banskog namjesnika, da županija pošalje svoje predstavnike na zasjedanje Sabora, koje će se održati u Zagrebu 18. prosinca 1757.

8-vo: Lectae sunt literae suae excellentiae episcopalis Zagrabiensis /661/ qua locumtenentis Banalis, Zagrabiae 20-a Novembris anni evoluti expeditae, quibus ablegatos Comitatus hujus ad generalem dominorum Statuum et Ordinum Regni Croatiae pro 18-a Decembris anni ejusdem Zagrabiam fine repartitionis quanti contributionalis praefixam congregationem exmittendos intimat.

1220.

Obavijest Franje Thauzyja, zagrebačkog biskupa i banskog namjesnika, da je Antunu Bedekoviću, prisjedniku Banskog stola, i Antunu Jankoviću, podžupanu Križevačke županije, podijeljena čast kraljevskih savjetnika

9-no: Lectae sunt literae ejusdem suae excellentiae episcopalis et locumtenentis Banalis, Zagrabiae 28-a Decembris anni evoluti exaratae, contextu quarum notificatur, quod Sua Majestas Caesareo-Regia ex benignitate et clementia, dominos Antonium Bedekovics Tabulae judiciariae assessorem et Antonium Jankovics incl. comitatus Crisiensis vicecomitem, praeclaris eorundem virtutibus et qualitatibus ita exigentibus in numerum et coetum Hungarico-aulicorum consiliariorum cooptaverit, intimando, quatenus praefata clementissima resolutio Regia in gremio Comitatus hujus publicatur. Quae benigna resoluti Regia hoc facto in publicatam abivit.

1221.

Obavijest Franje Thauzyja, zagrebačkog biskupa i banskog namjesnika, da su dvojica ruskih časnika, jedan imenom Beressin, a drugi Filip Radović, dobili putne listove od Dvorskog ratnog vijeća, kako bi obojica mogla svoje žene, a drugi i svoju djecu, odvesti u Rusiju.

Županiji se nalaže da obrati pažnju na njihove spise i ako primijete nešto pogrešno ili opasno, neka to odmah istraže i obavijeste banskog namjesnika. Plemićkim sucima se nalaže objava tih putnih listova kako ne bi moglo doći do zloporaba

10-mo: Lectae sunt literae itidem suae excellentiae episcopalis et locumtenentis Banalis, Zagrabiae 28-a Decembris ejusdem anni expeditae, tenore quarum notificatur, qualiter duo Russici officiales, unus quidem Beressin, alter autem Philippus Radovics equestris ordinis locumtenens a Consilio aulae bellico passuales literas obtinuerint, ut primus in Regno Croatiae existentem uxorem solam, alter autem pariter uxorem suam ibidem habitam filiumque et unam filiam in Russiam abducere possint. Committeretur proinde ut ad praememoratorum hominum, si ad gremium Comitatus pertingerent, acta et facta, vigil oculus habeantur et si alicubi aliquid sinistri et perniciosi observaretur, praevia sufficienti investigatione suae excellentiae circumstantialiter perscribatur. Ne igitur antelati officiales si fors ad gremium Comitatus eosdem pervenire contingeret, ultra tenores passualium sinistri quidpiam moliri possint, dominis judicibus nobilium committitur, ut tenores praeattactarum /662/ literarum publicent, judicibusque locorum serio injungant ut si iidem in Comitatu visi fuerint, acta et facta eorum observent, ac indilate publicantibus dominis judicibus nobilium referant.

1222.

Dopis Mihovila Ignjata Cserkiczyja, pokrajinskog povjerenika, koji traži od županije da se pobrine o naplati zaostataka kontribucije

11-mo: Lectae sunt literae magnifici dom. baronis Ignatii Cserkiczy provincialis commissarii Essekini 30-a Decembris evoluto anno expeditae, quibus Comitatum requirit, quatenus hybernale contributionalis quanti 1-um quartale pro intertentione praesidiariae militiae Essekiensi destinantum, ad praevertenda ejusdem servitio Regio nociva profugia ad cassam bellicam administrari curaret, de aliis vero subsequentibus duobus hybernalibus quartalibus eas dispositiones institueret, ut singulo mense rata obtingentia usque finem Aprilis currentis anni ad eandem cassam bellicam inferatur. Ad quas rescribendum veniet, quod Sua Majestas mediante benigno mandato suo sub 23-a mensis Decembris anni evoluti expedito 100.000 metretarum avenae in sortem contributionis imputandas a Comitatu hocce administrari desideret, singula metreta in 30 crucif. acceptatura, cum itaque Comitatus in procuratione ejusmodi pabuli actu desudet, praevidere tamen nequeat, num desideratam quantitatem (cujus pretium obtingens annuum contributionale quantum excederet) adaequate perdurare possit, scribendum itaque est: idem dominus provincialis commissarius, ut tantisper, donec operationes suas Comitatus in procuratione avenae finiverit, ab adursione paratae supersedere velit.

1223.

Obavijest Antuna Mercyja, vrhovnog vojnog zapovjednika za Slavoniju, da je iz bataljuna petrovaradinske pješačke pukovnije otišlo 300 pobunjenih vojnika, koji su ostavili svoje zastave, sa željom da pobjegnu u Osmansko Carstvo. Od županije se traži da ih uhvati i vrati

u Petrovaradinsku tvrđavu. Županija nalaže plemićkim sucima da učine sve potrebno da se pronađu i uhite vojni bjegunci

12-o: Lectae sunt literae excellentissimi dom. comitis Antonii a Mercy, supremi armorum Caesareo-Regiorum per Sclavoniam praefecti Essekini 12-a Januarii currentis anni expeditae, quibus Comitatui significat, quod ex Batalione incl. regiminis Petrovaradiensis pedestris ordinis 300 homines tumultuarie ex castris abiverint, vexillaque sua destituerint, ne itaque iidem promeritam poenam effugere, /663/ ac ad Turcicum migrare valeant, Comitatum requirit, quatenus eas faceret in gremio sui dispositiones, ut dum horsum pervenerint, compraehendantur, ac ad fortalitium Petrovadienense deducantur. Ut itaque requisitioni suae excellentiae altissimum servitium Regium respicienti satisfiat, determinatum est: ut domini judices locorum incolis, principaliter autem penes decursum Danubii habitantibus serio injungant, ut omnem possibilem vigilantiam adhibeant, quo ejusmodi desertores comprehendi possint, unde quamprimum aliquis pagus eos observaverit, talis illico unum hominem ad Petrovaradiensem generalem fine petendae assistentiae militaris, alium vero ad proximiorem dom. judicem nobilium vel locumtenentem expediat, certioratus demum talis dominus judex omnem conatum adhibebit ut cum praesidiaria militia simultanee, aut si fieri potest etiam sine ea, eosdem comprehendat, comprehensosque ad fortalitium Petrovaradiense deduci faciat. Quae praevio modo factae dispositiones suae excellentiae etiam, ea cum declaratione perscribendae veniet, quod licet a parte Comitatus hujus praemissae dispositiones factae sint, vereatur nihilominus, ne eaedem effectu optato destituantur, quoniam profugi militares armis instructi et numero magno sint, contribuentes autem inermes et aratro asueti iisdem ressistere aut in eos manus injicere cum vitae periculo haud sint ausuri.

1224.

Dopis Antuna Mercyja, vrhovnog vojnog zapovjednika za Slavoniju, u vezi s dolaskom osmanskih poslanika. Županija javlja da je već primila kraljičin nalog o primanju osmanskih poslanika te da je već izdala potrebne naredbe

13-o: Lectae sunt itidem suae excellentiae dom. comitis et supremi armorum Caesareo-Regiorum praefecti Essekini 10-a Januarii currentis anni expeditae literae, contextu quarum adventum ablegati Ottomanici in conformitate benignorum mandatorum Regiorum puncto 4-o improthocollatorum Comitatui notificat. Ad quas rescribendum veniet, Comitatum huncce prius, quam suae excellentiae percepisset literas, jam a Sua Majestate in hoc merito /664/ benigna percepisse mandata, ad quorum exigentiam tum ad ejusdem ablegati promotionem, cum et intertentionem, necessaria disposuisse et ordinasse.

1225.

Pečujski biskup je zatražio značajnu količinu zobi koja se nalazi u Vukovaru, a budući da je županija zadužena za zob, u skladu s kraljičinim nalogom neka mu se dodijeli po cijeni od 30 krajcara za jednu mjeru

14-to: Innotescente Universitati eo, quod sua excellentia episcopalis Quinque-Ecclesiensis notabilem avenae quantitatem ex decima Comitatus hujus eidem obventam Vukovarini depositam habeat, suam itaque excellentiam requirendam decrevit, quatenus eandem Comitatui huic in promotionem altissimi servitii Regii administrandam, erga pretium 30 crucif. a singula metreta in conformitate benignae resolutionis Regiae solvendum cedere velit.

1226.

Izvješće Stjepana Pelsöczyja o rasprostranjenosti goveđe bolesti

15-to: Lecta est relatio domini judicis nobilium Stephani Pelsöczy intuitu grassantis inter pecora infirmitatis ex qua siquidem Universitas informaretur, quod pecora non ex contagiosa quapiam lue, verum vermiculis in pulmonibus repertis intereant, huic eidem ultronee commissum est, ut si deinceps etiam non aliam vigere observaveret infirmitatem, pagos praeclusos a praeclusura solvat, vigilias retrahat et liberum commercium iisdem admittat.

1227.

Izvješće Stjepana Pelsöczyja o prihvaćanju žalbi stanovnika Zemuna protiv stanovnika Dobanovaca

16-to: Lecta est alia ejusdem dom. judicis nobilium relatio, super accommodatione querelarum Zemliniensium contra incolas Dobanovczenses positarum, virtute determinationis in priori generali congregatione interventae, peracta et terminata.

1227a.

Izjava suca i stanovnika trgovišta Irig kako je njima po kraljevskoj urbarijalnoj regulaciji određeno 80 selišta te isto toliko kopača vinograda pa mole da im ta količina i bude dodijeljena

17-mo: Judex et jurati oppidi Irregh comparuerunt in faciem Universitatis, declarantes: quod per dominium iisdem terrena in qualitate et quantitate per regulationem Regiam praescripta, iisdem jam emensa sint, quae 80 effciunt sessiones, adnumeratis ad constitutiva sessionum etiam vinearum fossoribus. Cum itaque juxta propriam praefatorum incolarum relationem regulationi Regiae ex parte dominii satisfactum sit, ideo iidem in usum talismodi sessionum hoc facto sunt repositi.

1228.

Odluka o provjeri računa plemićkog suca Stjepana Pelsőczyja glede izgrađene kuće na posjedu Dobrinci, za što se zadužuje županijski blagajnik

18-vo: Dominus Stephanus Pelsöczy ordin. judex nobilium praesentavit rationes suas super aedificatione domus quarterialis /665/ Dobrinczensis, quas censura, rationes domini generalis perceptoris revisura, censurabit, eatenusque relationem faciet.

1229.

Odluka da se povjereniku Cvetkoviću na posjedu Vojka izgradi kuća od dvije prostorije, kuhinje i spavaće sobe na trošak županije, uz nadzor plemićkog podsuca Andrije Cseta

19-no: Quoniam dominus commissarius Czvetkovics in possessione Vojka, velut crebrioribus transenis obnoxia stationem habens omni habitatione destitueretur, neque capax foret propriis viribus aliquam sibi exstruendi ideo, determinatum est: ut in fundo per dominium exscindi promisso eidem domus ex duobus cubiculis, culina et camera constans, ex cassa domestica aedificetur, aedificii talis inspectionem domus vicejudicis nobilium Andreas Csete habiturus.

1230.

Izvješća podžupana i županijskog blagajnika o stanju prikupljene kontribucije za godinu 1756. / 1757. Provjera isplaćenih dnevnica iz županijske blagajne

20-mo: Relati sunt per dominos ordin. vicecomitem et generalem cassae perceptorem computus cum cassa bellica Essekini, super contributionali quanto Comitatus hujus pro anno 1756/7. initi, ex quibus apparet, quod obtingens Comitatui huic contributio adaequate sit depurata. Exhibita est hac occasione etiam specificatio diurnorum per dominos deputatos in praemissis computibus promeritorum, in summa 225 florenos 42 crucif. efficientes, qua per Universitatem revisa, determinatum est: ut eadem ex cassa domestica erga solitas quietantias dominus cassae perceptor exolvat, et respective levet. Non secus etiam expensas postales 6 florenos et 20 crucif. efficientes.

1231.

Odluka da se naplata kontribucije za 1757. / 1758. uredi na isti način kao i za prijašnju godinu

21-mo: Siquidem repartitio contributionalis quanti pro anno praeterito elaborata, pro hic et nunc nullum pateretur alternationem, ideo determinatum est: ut dominus generalis cassae perceptor hoc etiam anno 1757/8. secundum eam incassationem suam instituat.

1232.

Imenovanje odbora za provjeru blagajničkih računa za 1757. / 1758.

22-do: Pro revisione et censura rationum perceptoralium anni 1756/7. sub praesidio spectabilis dom. Pauli de Paszardy Suae Majestatis consiliarii et bonorum cameralium administratoris, deputantur domini Mathias Jankovics fiscalis pro actuario, Ferdinandus Bogdany et Ignatius Madarasz /666/ vicejudices nobilium ac Gabriel Ritzoffy dominii Vukovar provisor, operis sui Universitati relationem facturi.

1233.

Preporuka županije da kraljica potvrdi plemstvo Mihovilu Csehu, redovnom podžupanu Srijemske županije

23-tio: Ad instantiam domini ordin. vicecomitis Michaelis Cseh in eo supplicantis, quatenus Universitas eundem, caeteroquin nobilitatem suam coram Comitatu et Statibus regni Croatiae sufficienter legitimantem, ast solummodo posteritati magis prospicere cupientem, intuitu praestitorum Comitatui multifariorum servitiorum, pro consequendis benignis confirmatoriis armalibus Suae Majestati commendari dignaretur, resolvuntur commendatoria ea cum expressione expediendae, ut Sua Majestas erga moderatam taxam eidem domino vicecomiti benignas confirmationales clementer resolvere dignaretur, non secus etiam suae excellentiae Banali, quatenus praefato domino vicecomiti patrocinio suo apud Suam Majestatem interponendo dignaretur.

1234.

Imenovanje Ivana Vlašića podbilježnikom županije. Imenovanje Martina Ebnera, županijskog blagajnika, prisjednikom Sudbenog stola Srijemske županije

24-to: Egregius Ioannes Vlassits a secretis illustrissimi dom. lib. baronis et supremi comitis constitutus, erga positam humillimam per eum instantiam in vicenotarium cum annuo 100 flor. salario a 1-ma mensis Februarii cursuro assumptus est. Qui etiam decretale eatenus praescriptum juramentum deposuit. Non secus egregius Martinus Ebner generalis Comitatus hujus perceptor et Tabulae judiciariae assessor juramentum judicum in decreto Sigismundi regis praescriptum deposuit. Quibus taliter pertractatis congressus hicce die 17-a ejusdem terminatus est.

Lectum et publicatum per Ioannem Frank, m. pr., praelibati incl. Comitatus juratum notarium.

Ruma, 13. veljače 1758.
Velika županijska skupština

Anno 1758-o, die 13-a mensis Februarii, in oppido Ruma incl. Comitatui Syrmiensi adjacente, sub praesidio illustrissimi dom. lib. baronis Marci Alexandri de Pejacsevics antelati Comitatus supremi comitis et sacrae Regiae Majestatis consiliarii, /667/ praesentibus excellentissimo et reverend. dom. Nicola Givovich dioecesis hujus episcopo, perillustri idem et generosis dom. Michaele Cseh ordin. vicecomite, Ioanne Frank ordinario et Ioanne Wlassits vicenotariis, Martino Ebner generali perceptore, Ferdinando Bogdany ac Stephano Pelsöczy processualibus, Josepho Belay, Emerico Koczo, Andrea Csete et Ignatio Madarasz vicejudicibus nobilium, Stephano Jancso et Sigismundo Zaborszky Tabulae judiciariae assessoribus; ex parte dominiorum Josepho juniore Demkovics per Sclavoniam regio fiscale et dominii Illok directore, Paulo Nenadovics nationis Illyricae Graeci ritus secretario et suae excellentiae dom. archi-episcopi et metropolitae nuncio, Stephano Horvath decimarum cameralium Syrmiensium, Daniele Szep incl. dominii Vojka provisoribus, aliisque frequentissimo n-ro comparentibus, ac una constitutis, celebrata est antelati Comitatus generalis congregatio, cujus occasione:

1238/!/.

Dva naloga Marije Terezije kojima se traže nova novačenja za potrebe rata protiv Prusije. Županija, u skladu s izvršenjem kraljičinih naloga, propisuje broj vojnika koje su velikaši i plemići dužni dati sa ili bez opreme. Županija je ukupno dužna dati 216 2/3 vojnika. U nastavku su navedene četiri točke odredbi vezane uz novačenje: 1. Novačiti se mogu samo neoženjeni; 2. Slobodno se mogu privesti za novačenje skitnice i svi oni koji se skrivaju od novačenja; 3. Neka vlastelinstva dojave broj novaka u Osijek; 4. Oni koji umjesto vojnika daju gotovi novac, neka ga daju županijskom blagajniku

1-mo: Lecta sunt duplicis ordinis benigna mandata Regia, unum sub 4-ta privative ad illustrissimum dom. lib. baronem et supremum comitem, alterum 24-ta mensis Januarii currentis anni ad Universitatem Viennae expeditum, contextu quorum pluribus exponit Sua Majestas Caesareo-Regia, qualiter rex Borrusiae secundis armorum suorum successibus magis in dies, magisque animatus, nihil jam sibi impervium fore vel ex eo confidat, quoniam in crebrioribus conflictibus magnus regiorum militum numerus partim occubuisset, partim in captivitatem incidisset. Hinc ut ulterioribus dicti hostis moliminibus obsisti, conatus ejusdem reprimi ac taliter afflictae causae publicae subveniri possit, semet clementer decrevisse, diminutarum praevio modo legionum redintegrationi celerem manum admovere. Cum autem hujusmodi redintegrationem, ita celerrimum effectum sortiturum confideret, si ven. clerus, domini terrestres, aliique de ordine /668/ nobilium, pari quo superiore anno ratione, equites statuerant, tyrones pedites per sexennium duntaxat militare obligatos erga percipiendos pro singulo (si oblatio gratuita non foret) 10 florenos, quo majori fieri potest numero indilate et ad summum cum fine currentis mensis Februarii sisterent. Ne autem eas quas superiore aestate in assentatione experti sunt difficultates, hac occasione rursum experiantur, in debitis locis jam dispositum esse, clementer significat, ut statuendus tyro si quinque pedum altus, armorumque gerendorum capax sit, citra distinctionem nationalitatis et aetatis, commissariatice assentetur, post assentationem regumentali intertentione in sortem contributionis imputanda fruiturus. Hortando Status et Ordines, quatenus pro homagiali zelo suo afflictae causae publicae succurere studeat. Quibus benignis mandatis perlectis, adjectaque per titulatum illustrissimum dom. baronem et supremum comitem erga dominos Status et Ordines nervosa adhortatione, ad contestandum erga Suam Majestatem Caesareo-Regiam homagialem promptitudinem studium item et ardorem afflictae causae publicae subveniendi, sequentem militum peditum numerum, alii literatorie, alii hic praesentes oraliter, per sexennium militares obligatorum gratuito statuendam obtulerunt declarantes, quod si praeter specificatum numerum plures adhuc aquirere potuerint, majori adhuc n-ro statuere velint.

OBLATIO

Illustrissimus dom. lib. baro Marcus Alexander de Pejacsevics incl. Comitatus hujus supremus comes, cum arha sine amictu.....30 milites

/669/ Celsissimus princeps ab Odeschalchi dominii Illok proprietarius cum arha, sine amictu .....40 milites

Excelsa camera regia Hungarico-aulica a possessionibus in gremio Comitatus habitis, cum arha sine amictu.....15 milites
Excellentissimus dom. comes ab Elcz dominii Vukovar proprietarius cum arha, sine amictu .....25 milites
Magnificus dom. baro Josephus Sandor dominii Nustar proprietarius, cum arha et amictu .....10 milites
Magnificus dom. comes a Curti dominii Camenicz proprietarius, cum arha, sine amictu .....15 milites
Ex parte suae excellentiae dom. archi-episcopi et metropolitae Graeci ritus, cum arha et amictu .....5 milites
Dom. Georgius Bernath dominii Vojka proprietarius cum arha, sine amictu .....20 milites
Dom. Antonius Rosenthall hypothecarius, cum arha, sine amictu .....8 milites
Magnificus dom. baro Franciscus de Bernyakovics, actu quatuor fratres in bello habens, cum arha et vestitu.....6 milites
Dom. Josephus Demkovics fiscalis per Sclavoniam regius et dominii Illok director, cum arha, sine amictu.....2 milites
Dom. Paulus Nenadovics nationis Illyricae secretarius, in parato unum, et in persona cum vestitu unum.....2 milites
Dom. Paulus Heim dominii Ruma provisor, cum arha, sine vestitu.....2 milites
Dom. Daniel Szep dominii Vojka provisor, cum arha, sine amictu .....1 militem
/670/ Dom. Stephanus Horvath cameralis provisor cum amictu.....1 militem
Dom. Gabriel Ritzoffy dominii Vukovar provisor in parato 15 flor..... ½ militem
Dom. Danieal Miller dominii Illok provisor, cum arha, sine amictu.....1 militem
Dom. Josephus Prüzer administrator dominii Camenicz cum arha, sine amictu .....1 militem
Dom. Michael Cseh vicecomes cum arha, sine amictu.....2 milites
Dom. Ioannes Frank jurat. ordin. notarius cum arha, sine amictu .....1 militem
Dom. Martinus Ebner gener. perceptor cum arha, sine amictu.....1 militem
Dom. Ferdinandus Bogdany ordin. judex nobilium cum arha, sine amictu .....1 militem
Dom. Stephanus Pelsöczy ordin. judex nobilium cum arha, sine amictu .....1 militem
Dom. Stephanus Jancso Tab. judiciariae assessor, cum arha, sine amictu .....1 militem
Dom. Sigismundus Zaborszky Tab. judic. assessor, cum arha, sine vestitu.....1 militem
Dom. Mathias Jankovics magistratualis fiscalis, cum arha, sine amictu ...1 militem
Dom. Ioannes Vlassits vicenotarius, cum arha, sine amictu .....1 militem
Dom. Emericus Koczo vicejudex nobilium, cum arha, sine amictu.....1 militem
Dom. Andreas Csete vicejudex nobilium, cum arha, sine amictu.....1 militem
Dom. Ignatius Madarasz vicejudex nobilium, cum arha, sine amictu.....1 militem

Dom. Ioannes Komaromy Comitatus locumtenens, cum arha,
sine amictu ..... 1 militem
/671/ Dom. Augustinus Mazkovics commissarius, cum arha,
sine amictu ..... 1 militem
Dom. Philippus Szimeonovics commissarius, cum arha, sine amictu ..... 1 militem
Dom. Triffun Iszakovics emeritus capitaneus confiniorum,
in parato aere ..... 1 militum
Stephanus Sztojcsevits camer. spanus, cum fratre suo in parato aere,
singulus a 30 flor. ..... 2 mil.
Oppidum Vukovar vel in persona, cum amictu, vel solum
in parato aere a 30 fl. ..... 4 milites
Ibidem Antonius Szalitsch quaestor in parato aere, singulo a 30 fl ..... 4 milites
Ibidem Urbanus Czernkovics in parato aere ..... 1 ⅔ militem
Oppidum Ruma cum arha, sine amictu ..... 3 milites
Summa ..... 216 ⅔ milites

Circa statutionem autem hujusmodi tyronum unanimiter observandum statuitur: 1-mo Statuendi tyrones sint caelibes, 2-do Ut vagos aut etiam alios qui semet a militia subtrahiendi praetextu intra gremium Comitatus ubicunque sese occultare studerent, licitum sit comprehendere, 3-tio Ut oblatum tyronum n-rum ipsa dominia Essekinum promoveant; 4-to Ut illi qui paratam pecuniam loco militis obtulerunt, illam domino generali cassae perceptori erga quietantiam, usque ulteriorem suae excellentiae Banalis dispositionem consignent.

1239.

Nalog Ugarskog namjesničkog vijeća da županija ubuduće dostavlja pokrajinskom povjereniku mjesečna izvješća o ostacima potrošnje prirodnih proizvoda prolaska vojske

2-do: Lectum est gratiosum Excelsi consilii locumtenentialis regii Posonii die 16-ta mensis Januarii currentis anni emanatum intimatum, contextu cujus Comitatui injungitur, ut a modo deinceps, comsumptionum naturalium, praestationumque transenalium pro dignoscenda restantiae singuli mensis 20-a die, domino districtuali provinciali /672/ commissario submittat, aut per eos, quibus incumbit, submitti faciat. Ad cujus gratiosi intimati effectum disponitur, ut domini commissarii, singuli mensis 12-a die specificationem transenarum, aliarumque praestationum naturalium domino generali cassae perceptori submittant, quo idem dominum districtualem provincialem commissarium ad praescriptum praelibati intimati informare possit.

1240.

Zahtjev Franje Thauzyja, zagrebačkog biskupa i banskog namjesnika, da ga se obavijesti o postojanju prijelaza na cesti od Iriga do Kamenice, preko koje se roba prebacuje mimo karantene. Županija navodi kako je cesta obnovljena i kako prijelaz postoji, ali da nije on prijeporan, već nepostojanje graničarskih straža i karantene za robu osmanskih trgovaca

3-tio: Lectae sunt literae suae excellentiae episcopalis Zagrabiensis et locumtenentis Banalis, Zagrabiae 22-a Januarii currentis anni expeditae, contextu cujus penes acclusionem copiae benigni mandati, ad repraesentationem Sanitatis commissionis Sclavonicae emanati, informari cupit, num viam ex Iregh per montana ad Camenicz ducens et ibidem habitum trajectum conservare, aut potius abrogare necessum sit. Quoniam per memoratam Sanitatis commissionem Suae Majestati repraesentatum fuisset, quod praememorata via et trajectus, dederint occasionem, res ex Turcia sine contumacia clandestine efferendi. Ad quas repraesentandum decernitur: quod quaestionata via antiqua, cum consensu domini generalis Petrovaradiensis ante aliquot annos reparata sit, tum ut militia in gremio Comitatus contractive dislocata faciliorem per montana loca ad invicem communicationem habeat, cum vero ut praesidiarius miles victualibus breviori hac via per contribuentes abundantius provideri ac denique ipsi etiam negotiatores melius comeari queant. Trajectum ad Camenicz habitum, quod respiciat: quod ille novus, non clancularius, ast antiquissimus et necessarius sit, unde existimaret Universitas nec quaestionatam viam, neque trajectum esse causam, quod Turcici questores merces suas declinata contumacia ad partes has etulerint, verum non servatam in Confiniis accuratam vigilantiam.

1241.

Obavijest Leopolda Nadasdyja, kancelara Ugarske dvorske kancelarije, da županija dostavi Kancelariji dokaze o plemstvu Mihovila Cseha kako bi mu plemstvo moglo biti potvrđeno. Županija dostavlja Kancelariji spise povjerenstva za dokazivanje plemstva

4-to: Lectae sunt literae excellentissimi dom. comitis Leopoldi de Nadasd /673/ per regnum Hungariae Aulae cancellarii, Viennae 3-a labentis mensis et anni exaratae, tenore quarum cum oblatione serviendi promptitudinis Comitatui significat, dominum vicecomitem Michaelem Cseh pro obtinendis nobilitatis ejus benignis confirmatoriis per Universitatem commendatum, in casum si nobilitatem suam coram Comitatu hocce sufficiente legitimavit, benignis confirmatorialibus non egere, hinc ad dignoscendum qualiter haec legitimata fuerit, cupit Augustae aulae documenta submitti. Ad quas determinatum est: ut opus deputationis una cum productis instrumentis nobilitatem antelati dom. vicecomitis probantibus Suae Majestati submittatur, exoreturque una, ut determinationem Universitatis in hoc merito interventam ac per dominos Status et Ordines regni Croatiae etiam approbatam clementer ratihabere, resolutionemque suam Regiam desuper benigne elargiri dignaretur.

1242.

Odluka da svi plemićki suci u roku od šest dana moraju dovršiti posao popisivanja zobi i ječma na prostoru županije te da popis dostave županijskom bilježniku.

5-to: Siquidem domini judices nobilium conscriptionem avenae et hordei in gremio Comitatus instituendam necdum adaequate finivissent, negotium autem hoc tantam

moram haud pateretur, ideo statuitur: ut iidem domini vicejudices nobilium ad summum intra sex dierum spatium opus hoc terminent ac demum conscriptiones suas domino ordin. notario submittant, quibus submissis reperta quantitas Suae Majestati repraesentanda ac una exoranda veniet, quatenus repertam quantitatem pabuli ad magazinum Bajense velut contribuentibus vicinius deportandum clementer adminittere dignaretur.

1243.

Molba trgovišta Kamenica da se oslobodi nepodnošljivog tereta pretprega. Županija donosi odluku da pokrajinski povjerenik istraži koliko vojnika iz Osijeka kreće prema Petrovaradinu i obrnuto, zatim da se istraži da li ikada idu preko Dalja i preko Bačke županije. Ovim putem se dostavljaju povjereniku i popisi novaka na znanje

6-to: Lecta est instantia oppidi Camenitz qua mediante insupportabilitatem onerum praejuncturalium exponendo supplicant pro ferendo eatenus remedio, cujus intuitu dispositum est: ut dominus baro provincialis commissarius requiratur, quatenus milites Essekino Petro-varadinum et abinde rursum proficiscentes non nunquam etiam per Dallya et incl. comitatum Bacsiensem dirigere velit, ut taliter supplicantes in orificio constituti, exiguisque jumentis provisi ab hoc insupportabili onere revelentur. Non secus ut etiam specificatio tyronum per dominos Status et Ordines /674/ Comitatus hujus sub hoc congressu ad servitium Regium oblatorum pro notitia eidem domino baroni provinciali commissario adnectatur.

1244.

Molba trgovaca trgovišta Kamenica o povećanju cijene sapuna i svijeća. Odlučeno je da funta svijeća košta 11 krajcara, a funta sapuna 7 krajcara

7-mo: Ad instantiam quaestorum antelati oppidi Camenitz in eo supplicantium, ut libram smigmatis et candelarum altiori pretio, quam smigmatores vendere possint, quoniam si eodem pretio distrahere cogerentur, damnificari deberent, resolutum est: ut libram candelarum 11, smigmatis autem 7 crucif. vendere queant. Quibus praevio modo pertractatis et conclusis die eadem congressus hicce terminatus est.

Lectum et publicatum per Ioannem Frank, praelibati incl. Comitatus juratum notarium, m. pr.

Vukovar, 30. ožujka 1758.
Mala županijska skupština

Anno 1758-vo, die 30-a mensis Martii Vukovarini incl. Comitatui Syrmiensi adjacente, sub praesidio perillustris et generosi dom. Michaelis Cseh ejusdem Comitatus vicecomitis, praesentibus ex parte Magistratus dominis Ioanne Vlassits vicenotario, Martino Ebner generale cassae perceptore et Tabulae judiciariae assessore, Ferdinando Bogdanyi et Stephano Pelsöczy ordinariis, Josepho Belay,

Emerico Koczo, Andrea Csete et Ignatio Madarasz vicejudicibus nobilium; ex parte vero dominiorum magnifico ac generosis dom. lib. barone Francisco de Bernyakovits dominii Illok administratore, Ioanne Georgio de Rosenthall, Gabriele Ritzoffy dominii Vukovar provisore celebrata est particularis memorati Comitatus congregatio, in qua acta, tractata et conclusa sunt sequentia:

1247/!/

Nalog Marije Terezije kojim, osim što daje suglasnost na nacrt novačenja pješaka u ovoj županiji, nalaže da županija u dogovoru s Ugarskim namjesničkim vijećem rješava pitanje odijevanja novaka

1-mo: Lectum et publicatum est benignum Suae Majestatis Caesareo-Regiae die 6-ta mensis Martii labentis anni, Viennae emanatum mandatum, contextu cujus benignum beneplacitum suum ex prompta tyronum peditum per Comitatum huncce facta oblatione conceptum, clementer declarat, una benigne confidendo, quod Comitatus hicce exhibitam promptitudinem suam in oblatione ejusmodi tyronum /675/ per effectivam quoque et realem eorum statutionem contestanturus sit. Intuitu autem rei vestiariae, ut cum Consilio regio locumtenentiali, cui cura haec concredita est, Comitatus in hoc peculiari et moram non ferente negotio correspendeat, clementer injungit.

1248.

Nalog Marije Terezije da se određeni iznos zobi i ječma prenese u žitnicu u Baji, ali da veći dio stočne hrane može kupiti. Cijena ječma iznosi 40 krajcara, dok je cijena zobi i podvoza ranije određena. Županija odgovara kako će prenijeti početkom mjeseca svibnja ječam i zob u žitnicu u Baju, ali zbog slabosti stoke i manjka sijena i trave, neće moći dostaviti veću količinu. Stoga će podžupan plemićkim sucima podijeliti naputak o načinu mjerenja količine sijena kod kontribuenata radi utvrđivanja količine i vremena kada bi se mogli zob i ječam prikupiti i prebaciti u žitnicu. Za mjerenje stočne hrane rješavanje svega potrebnog zadužen je Matija Janković, županijski odvjetnik

2-do: Lectum est pariter benignum Suae Majestatis sacratissimae die 13-a mensis Martii pariter defluentis anni, Viennae emanatum rescriptum, tenore cujus Comitatui benigne applacidat, ut designatam avenae et hordei quantitatem ad domum annonariam Bajensem transponat, injungeret nihilominus, ut majorem etiam quo fieri potest ejusmodi pabuli quantitatem comparare satagat. Pretio porro avenae et vecturae jam in benigno sub 23-a Decembris expedito mandato deffinito, ipsum demum hordei pretium in 40 crucif. clementer determinat. Ad quod repraesentandum decernitur, Comitatum huncce eo demissam sollicitudinem suam impensuram, ut pro exigentia homagialis obligaminis sui adinventam in gremio sui avenae et hordei quantitatem sub initium mensis Maii (quoniam instantaneam ejusdem promotionem pecorum debilitas, foeni deffectus et carentia graminis impediret) cum omni contentione ad designatam domum annonariam Bajensem transponat. Cum autem totum et omne

id, quod ex memorato pabulo reperibile fuerat, congestum sit, atque adeo majorem jam quantitatem procurare nulla adsit possibilitas, Sua Majestas exoranda veniet, quatenus Universitatem, promotionem summi Suae Majestatis servitii pro extremis viribus zelantem, clementer excusatam habere dignaretur, quod ex ratione subversantis impossibilitatis majorem amplius quantitatem procurare non possit. Ut porro repraesentanda praevio modo Universitas dispositio sine ullo deffectu vel remora in debitam executionem abeat, dispositum est: ut dominus vicecomes instructionem pro dominis ordin. et vicejudicibus elaboret, quod nimirum iidem occasione comportationis et susceptionis a misera plebe hujusmodi pabuli observare debeant, qualiter mensurare, quomodo denique eorum indemnitati /676/ ut aequam bonificationem adipisci queant, consulere, quando, qualive tempore transportus instituere ne uno, eodemque tempore ad domum annonariam confluant et cum dispensio temporis expectare cogantur, dominus autem Mathias Jankovics fiscalis magistratualis pro emensione pabuli recipiendisque necessariis, super quantitate ejusdem et vectura quietantiis cum assumendo uno pandurone Bajam ad praefatam annonariam domum cum solitis diurnis exmittitur, consummato opere debitam Universitati relationem facturus.

1249.

Nalog Ugarskog namjesničkog vijeća da mu se dostavi izvješće o broju vojnika koji su unovačeni u županiji i broj vojnika koje je potrebno opremiti odjećom. Županija dostavlja Vijeću tražene podatke

3-tio: Lectum est gratiosum Excelsi consilii locumtenentialis regii 9-a mensis Martii hujus anni, Posonii emanatum intimatum, quo mediante idem Excelsum consilium conformitate puncto primo improthocollati benigni mandati Regii circumstantialem relationem super eo sibi submitti desiderat, quot nam n-ro milites in gremio Comitatus hujus statuendi sperentur ac num circa rem vestiariam pro talibus militibus requisitam quaepiam factae sint dispositiones aut cum admodiantoribus conventiones. Ad cujus gratiosi intimati et praelibati benigni mandati Regii implementum, specifica oblatorum per dominus magnates, nobiles, aliosque gremiales tyronum series ea cum declaratione submittenda decernitur, quod alii e dominis statibus et congremialibus, ut ex annexo appareret, solas personas sine amictu, alii personas una ac pro amictu pecunias, alii denique solas pecunias, non autem vestitum obtulerint, consequenter nec procurationem ejusdem in se assumpserint, atque adeo, quod nec Comitatus quaspiam respectu rei vestiariae fecerit dispositiones ast tyrones tales per illud incl. regimen ad quod applicabuntur, vestiendi veniant. Interpellandum proinde veniet idem Excelsum consilium Regium, quatenus Comitatum huncce infomare dignaretur, quonam oblatis pro vestiario pecunias et jam etiam numeratas deponere debeat.

1250.

Nalog Ugarskog namjesničkog vijeća u kojem su izložene tablice kojima se trebaju dostavljati mjesečna izvješća pokrajinskom povjereniku o iznosu kontribucije. Također se nalaže

županiji da povjereniku dostavlja izvješća o upravljanju gotovim novcem. Županija nalaže županijskom blagajniku da što prije naplati nenaplaćena dugovanja i porezne zaostatke.

4-to: Lectum est pariter gratiosum Excelsi consilii locumtenentialis regii, Posonii die 6-ta Decembris labentis anni expeditum intimatum /677/ tenore cujus exponitur, tabellas super contributionali quanto omni mense per dominum provincialem commissarium submitti solitas ex eo, mancas esse debere, quoniam nec de paratae praestatione requisitae domino provinciali commissario submittantur informationes. Injungeret proinde idem Excelsum consilium regium, quatenus in omnibus oportunam foveat Comitatus hicce cum antelato domino provinciale commissario correspondentiam et de paratarum pecuniarum administratione exactus faciat relationes, in ipsa autem quanti contributionalis depensione accuratam adhibeat sollicitudinem. Ut proinde gratioso huic intimato ad amussim satisfiat, dominus generalis cassae perceptor et domini commissarii curam transenarum et praestationum naturalium habentes reflectuntur ad determinationem Universitatis sub 13-a Februarii novissime quippe celebrata generali congregatione actorum puncto 2-do improthocollatam eo adjecto, ut dominus generalis cassae perceptor incassatas quaslibet restantias indilate ad cassam bellicam administret, nondum incassatas autem sine mora incassare et pariter administrare adlaboret.

1251.

Nalog Ugarskog namjesničkog vijeća da se što prije naplate porezni zaostaci

5-to: Lectum est itidem gratiosum Excelsi consilii locumtenentialis regii die 13-a mensis Februarii Posonii expeditum intimatum, cujus continentiis restantias quanti contributionalis in arduis his belli circumstantiis apprime necessarias dependendas adurget, cujus intutiu immediato praecedente puncto jam dispositum habetur.

1252.

Nalog bana Franje Nadasdya da županija ne odobri djelo organiziranja postaja koje je uredio podžupan Mihovila Cseh te neka se ubuduće postaje organiziraju u skladu s pravilnikom. Prozvani podžupan je obrazložio zbog čega smatra da to nije istina, te će županija iznesene podatke dostaviti banu

6-to: Lectae sunt gratiosae suae excellentiae Banalis domini comitis Francisci de Nadasd, 11-a Februarii Varasdini exaratae literae, contextu quarum Comitatui injungit, ut factum illud domino vicecomiti improbet, quod idem (uti Suae Majestati repraesentatum esset) proficiscenti ad castra Sclavonicae militiae tum immensas dietim stationes constituerit, ut sine evidenti equorum ruina et ipsius militis sanitatis periculo brumali praesertim tempore eosdem conficere vix sit possibile. Disponat praeterea ut in futurum competentes ac benigno /678/ regulamento praescriptae stationes designentur. Quibus perlectis antelatus dom. vicecomes exurgens, cum gravi animi dolore retulit: sinistre et a veritate prorsus aliene semet eatenus delatum esse, fineque adaequatae legitimationis suae retulit, semet ad extradatas per eandem militiam super perceptis in

locis condescensionum ettapalibus portionibus et praejuncturis apochas et quietantias nobis productas declarando, apparere ex iis dictam militiam ex loco militari Mitrovicz ad primum locum provincialem Comitatus hujus Kukojevcze advenientem, inde ad Tovarnik, hinc Vukovarinum, abinde tandem Dallyam incl. comitatui Veröczensi adjacente possessionem stationalium transivisse. Quas stationes ipsi quoque pedestrium legionum milites observare sunt assoliti, imo si breviores his nonnunquam obviarum asperitatem fine conservationis jumentorum contribuentium designentur, quod tales occasione computum et bonicifacionis per commissariatum bellicum et cassam regiam in difficultatem summantur, debite proinde institit, quatenus cognita ex praemissis ejusdem innocentia, id ipsum suae excellentiae Banali Comitatus repraesentaret, rogaretque, quatenus non solum in hac sinistra delatiorae eundem immunem agnoscere, verum insuper sinistrum illum delatorem reprehendi curare dignaretur. Cujusmodi expositione et petitione pro legitima agnita, determinatum est: ut eadem suae excellentiae Banali cum apocharum copiis submittatur.

1253.

Izvješće županijskog odbora o pregledu oštećenih mlinova u Petrovaradinskoj granici. Odlučeno je da se od generala Antuna Mercyja, vrhovnog zapovjednika vojske, zatraži, osim časnika, i jedan mjernik radi određivanja da li da se mlinovi uklone ili poprave

7-mo: Domini Stephanus Pelsöczy ordin., Andreas Csete vicejudex nobilium per illustrissimum dom. baronem et supremum comitem pro revisione molarum damnosarum in Confinio Petro-varadinensi existentium cum deputatis ex statu militari dominis officialibus, simultanee instituenda exmissi, super operationibus suis scriptam fecerunt relationem, ex qua siquidem appareret, quod adaequatus effectus propter interventas cum domino auditore Michaele Friberth, ex parte militari deputato, quaspiam dissensiones et quiritationes nondum sit procuratus, adeoque plebi exundatione aquarum praessa et eatenus lamentanti plenarie consultum haud habeatur. Ideo ut eisdem /679/ querulantibus adaequate prospiciatur determinatum est: ut excellentissimus dom. comes a Mercy rei tormentarie generalis et armorum Regiorum per Sclavoniam praefectus, denuo requiratur, quatenus praeter dominos militares officiales, unum etiam e dominiis geometris deputare velit, quo per eum cognita hujusmodi molarum sublationis necessitate, intentio Universitatis in conservationem contribuentium directa, effectum debitum sortiri queat.

1254.

Molba Timoteja Gavrilovića iz Vukovara kojom ulaže priziv na presudu koju je protiv njega donio vukovarski vlastelinski sud. Odlučeno je da plemićki sudac istraži i podnese svjedočanstvo o parnici radi njezine revizije

8-vo: Ad instantiam Timothaei Gavrillovics incolae oppidi Vukovar in eo supplicantis, quatenus sententiam incl. Sedis dominalis, sibi onerosam et beneficio

interpositae appellatae ad Comitatum provocatam, fine super revisionis sibi referri faceret. Determinatum est: ut dominus judex nobilium qui nimirum qua testimonium discussioni quaestionatae causae intererat, eandem ad primitus celebrandum Comitatus congressum fine revisionis in legali forma referat. Quibus taliter pertractatis praesens particularis congressus terminatus est.

Lectum et publicatum per Ioannem Frank,. m. pr., praelibati Comitatus juratum notarium.

Vukovar, 26. lipnja 1758.
Velika županijska skupština na kojoj su bili pročitani i potvrđeni zaključci dviju velikih županijskih skupština održanih 16. siječnja i 13. veljače 1758. u Rumi te male županijske skupštine održane 30. ožujka 1758. u Vukovaru

Anno 1758-o die 26-a mensis Junii, in oppido Vukovar incl. Comitatui Syrmiensi adjacente, sub praesidio illustrissimi dom. lib. baronis Marci Alexandri de Pejacsevics, antelati Comitatus supremi comitis et sacrae Regiae Majestatis consiliarii etc., praesentibus ex parte Magistratus perillustri et generosis dominis Michaele Cseh ordin. vicecomite, Ioanne Frank ordinario et Ioanne Vlassits vicenotariis, Martino Ebner generale perceptore, Ferdinando Bogdany ac Stephano Pelsöczy ordinariis, Josepho Belay, Emerico Koczo, Andrea Csete et Ignatio Madarasz vicejudicibus nobilium, Stephano item Jancso Tabulae judiciariae assessore; ex parte dominiorum magnifico dom. /680/ barone Sandor de Szlavnicza dominii Nustar possessore, spectabili dom. Paulo de Paszardy Suae Majestatis sacratissimae consiliario et bonorum cameralium per Sclavoniam et Syrmium administratore, perillustribus item et generosis dominis Antonio Pöhr de Rosenthall dominii Vukovar plenipotentiario, Josepho juniore Demkovics incl. dominii Illok directore, Paulo Nenadovics nationis Illyricae Graeci ritus secretario et suae excellentiae dom. metropolitae nuncio, aliisque frequenti numero praesentibus ac una constitutis, celebrata est antelati Comitatus generalis congregatio, qua occasione:

Recapitulatis generalium congregationum, unius die 16-a mensis Januarii, alterius 13-a mensis Februarii anni currentis, in oppido Ruma celebratarum actis, investigatoque eo num interventae in iisdem determinationes debito effectui mancipatae sint, relecta sunt acta particularis congregationis 30-a mensis Martii, pariter delabentis anni in hocce oppido Vukovar celebratae, quibus per omnia approbatis tandem:

1256.

Nalog Marije Terezije glede odjeljivanja kmetskih selišta, kojim nalaže što bržu izmjeru kmetskih selišta u skladu s njezinim nalogom od 23. studenog 1756. da ono zemljište koje preostane nakon izmjere ima pripasti vlastelinu

1-mo: Lectum est benignum Suae Majestatis Caesareo-Regiae die 3-a mensis Februarii currentis anni ad demissam Universitatis in puncto excissionis sessionum

colonicalium emersarum quaestionum, ex generali congressu 16-a Januarii tento factam repraesentationem Viennae emanatum rescriptum, contextu cujus altefata Sua Majestas Caesareo-Regia acceleration dimensionis colonicalium sessionum clementer injungendo in conformitate alterius benigni mandati 23-a Novembris 1756-o ad Comitatum huncce expediti, ultro benigne praeciperet, ut illud terrenum, quod ab emensis sessionibus supermanserit, dominis terrestribus cedat, si porro ejusmodi dimensionum opus Universitas Suae Majestati retulerit, super aliis etiam demisse repraesentatis quaestionibus benignam resolutionem suam regiam semet elargiturum pollicetur. Cujusmodi benignae dispositioni Regiae ingremiata dominia semet pro debita obligatione accomodatura sunt.

/681/ 1257.

Nalog Marije Terezije da se osiguraju sredstva potrebna za smještaj Ahmeda efendije, poslanika Osmanskog Carstva, tijekom njegovog prolaska kroz Srijemsku županiju. Za to je zadužen kotarski plemićki sudac

2-do: Lectum est itidem benignum Suae Majestatis Caesareo-Regiae die 8-va labentis mensis et anni Viennae emanatum mandatum, quo mediante Comitatui clementer injungeret, ut ablegatum internuncium Turcicum Achmet Effendi ab Augusta aula circa finem hujus mensis secundo Danubio una cum comitatu suo, ad Portam Ottomanicam juxta adnexam normam itinerariam reversurum, tam pro intertentione ejusdem victualibus, quam et pro equis hordeo, juxta dispositionem cameralis commissarii Leopoldi Szeleskovics erga paratam, condignamque solutionem in gremio sui provideat, foenum autem et ligna gratis praestet. Si porro in defluxu Danubii molendina quaepiam impedimento forent, ea removeri, praementionato denique camerali commissario post expletam functionem suam in redditu necessarias praejuncturas Comitatus hicce suppeditari curet. Ad cujus benignae dispositionis implementum disponitur, ut dominus processualis judex nobilium tam de victualibus, quam et portionalibus equilibus, aliisque requisitis debitam et requisitam provisionem faciat. Molendina autem, quae impedimento fore viderit, removeri curet, accedendo tamen praevie ordinandum cum eodem internuncio nautarum superiore, quo idem, ubi necessitas non exigit, molas in grave contribuentium damnum extrahi haud curet.

1258.

Obavijest Ugarskog namjesničkog vijeća da novac koji je priman u zamjenu za novačenje dostavlja u ratnu blagajnu, ali ipak, koliko je to moguće, županija u ovo ratno vrijeme teži novačenju osoba, a ne otkupljivanja obveze novačenja

3-tio: Lectum est gratiosum Excelsi consilii regii locumtenentialis die 13-a mensis Aprilis labentis anni Posonii emanatum intimatum, tenore cujus Comitatui significatur, Suam Majestatem Caesareo-Regiam id quidem clementer ordinasse, ut pecunia in locum statuendorum tyronum oblata acceptetur, ex ad cassam bellicam deportetur, hoc tamen

in eum solum casum, quo absolute tyrones in personis statui nequirent, injungeret itaque Comitatui, ut in persona (quoniam haec statutio gratior sit) quo plures fieri potest, nec stricto per sex annos, sed pauciores, aut etiam durante duntaxat hoc belli tempore /682/ militaturos statuat. Gratiosae huic intimationi a parte Comitatus hujus pro possibili, uti adnexa series perhibet satisfactum est.

/683 *prazna stranica*/-

/684/ 1259.

Nalog Ugarskog namjesničkog vijeća kojim se nalaže županiji, zbog ratnih okolnosti, da se porezni zaostaci što prije naplate i dostave ratnoj blagajni. Ako se zaostaci ne mogu pravednije ujednačiti, onda neka se, prema kraljičinoj dozvoli, zaostaci naplate uz kamatu od pet posto

4-to: Lectum est pariter gratiosum ejusdem Excelsi regii locumtenentialis consilii die 25-a Aprilis currentis anni Posonii emanatum intimatum, cujus continentiis Comitatui injungitur, ut in sumptuosis his belli circumstantiis pro extremis viribus eo comitatur, quatenus et restantiae et currens contributionale quantum exactissime incassetur et cassae bellicae inferatur, imo si adjustatio secus fieri nequiret, Suam Majestatem Caesareo-Regiam benigne admittere significatur, ut finem in eum erga interusurium quinque per centum capitalia mutuo levet, ac taliter extremae huic necessitati subvenire satagat. Ut porro super effectiva contributionis praestatione major certitudo habeatur, praeciperet praelibatum Excelsum consilium, ut Comitatus medio domini vicecomitis, ubi aliquae pecuniae in cassam /685/ influxerint, domino provincialis commissariatus directori vel vices gerenti de tempore in tempus referri curet. Ad cujus implementum disponitur, ut dominus ordin. vicecomes de tempore in tempus, quoties nempe dominus perceptor pecunias ad cassam bellicam intulerit, de illatae hujusmodi pecuniae quantitate domino comiti commissariatus directori relationem faciat.

1260.

Nalog bana Franje Nadasdyja, glede molbe baruna Marka Aleksandra Pejačevića za održavanje sajma u Rumi dvaput godišnje, da županija istraži da li postoji zapreka održavanju sajma te da izvješće dostavi kraljici. Županija izjavljuje kako ne postoji nikakva zapreka da se ne udovolji Pejačevićevoj molbi

5-to: Lectae sunt literae suae excellentiae Banalis domini comitis Francisci de Nadasd, Varasdini die 3-a labentis mensis et anni exaratae, tenore quarum penes acclusionem instantiae illustrissimi dom. lib. baronis et supremi comitis pro binis adhuc nundinis, unius pro festo s. Elisabethae reginae Hungariae in 19-am Novembris, aliis pro festo s. Antonii episcopi in 12-am Februarii incidentibus ad oppidum suum Rumam impertiendiss Suae Majestati supplicantis Comitatui injungeret ut informationem suam, an et quid eatenus in contrarium obesse possit, suae excellentiae per eam Suae Majestati referentur quo citius submittat. Ad quas repraesentandum decernitur, quod

Universitas sub hodierno consessu occlusam instantiam excusserit, nihilque adinvenerit in contrarium, quin desideratae binae nundinae supplicanti illustrissimo dom. baroni et suppremo comiti benigne impertiri possint.

1261.

Nalog bana Franje Nadasdyja da se ubuduće, sukladno kraljičinom nalogu, sve kaznene parnice, koje su vođene zbog magije i praznovjerja, trebaju prije izvršenja presude dostaviti kraljici

6-to: Lectae sunt literae itidem suae excellentiae Banalis 20-a labentis mensis et anni, Varasdini exaratae, quarum continentiis ex benigno jussu Regio Comitatui significat, ut a modo deinceps in crimine superstitionis et magiae, quae vel maxime ab ignorantia promanant deliquentes, custodiae causa capiantur quidem, processus tamen iis non intentetur, verum cum indiciis quae capturae ansam praebuerunt, Excelsae cancellariae Hungarico-aulicae relatio mittatur, injungendo Comitatui aliisque jure gladii provisis, ut emergente tali casu /686/ benignae huic dispositioni Regiae semet accommodent, quibus Comitatus hicce, aliique jure gladii provisi, debite semet conformare non intermittent.

1262.

Obavijest Heveške županije o odluci donesenoj protiv prosjaka i Roma, a koja je Srijemskoj županiji dostavljena putem dopisa Bačke županije. Istu odluku Srijemska županija prihvaća i zadužuje plemićke suce da prosjake i Rome obavijeste o njenom sadržaju. Nadalje, plemićki suci se zadužuju da istraže porijeklo stranih prosjaka te da im izdaju putne listove i pošalju u mjesto njihovog porijekla

7-mo: Lectae sunt literae incl. comitatus Bacsiensis ex particulari congregatione, die 10-ma mensis Aprilis currentis anni Baja celebrata exaratae, tenore quarum statutum intuitu mendicorum et Zingarorum per incl. comitatum Hevesiensem conditum et eidem per incl. comitatum Pestiensem communicatum, ac pro futura norma et regula acceptatum Comitatui huicce amice communicat, unaque rogat, quatenus idem, velut in salutem publici dirrectum, in gremio sui pro futura mendicorum et Zingarorum dirrectione publicari curare velit. Quo in passu dispositum est: ut praememorata statuta in gremio Comitatus domini judices nobilium nota reddant, quo Zingari et mendici eisdem semet accommodare ac a statutis poenis sibi cavere possint, quod etiam incl. comitatui Bacsiensi perscribendum est. Respectu autem mendicorum extraneorum statuitur, ut domini judices nobilium tales de loco nativitatis examinent, passuales eisdem extradent et ad originis remittant.

1263.

Zahtjev grofa Pavla Balasse, ravnatelja pokrajinskog povjerenstva, da se, zbog ispražnjene kraljevske riznice, marljivo prikuplja kontribucija. Županija odgovara kako je ona marljiva u prikupljanju kontribucije, te da je već počela s prikupljanjem kontribucije za četvrto tromjesečje

8-vo: Lectae sunt literae excellentissimi dom. comitis Pauli Balassa officii provincialis commissariatus directoris 29-a Aprilis decurrentis anni Posonii expeditae, tenore quarum exhaustum aerarii Regii statum pluribus exponendo Comitatum hortatur, ut administrationi quanti contributionali omni sollicitudine intentus esse velit. Ad quas rscribendum veniet, Comitatum huncce eam sollicitudinem et zelum in depensione quanti contributionalis impendisse, quod non tantum pro tribus angariis, sed etiam quidpiam pro 4-ta angaria jam ad cassam bellicam inferri fecerit, ac residuum etiam pari contentione depurare adlaborabit.

1264.

Otpis baruna Mihovila Ignjata Czerkiczyja, pokrajinskog povjerenika, kojim obavještava županiju kako se ne može udovoljiti zahtjevu županije da vojska iz Petrovaradina koristi prijelaz kod Dalja, jer je to protivno vojnoj zapovijedi. Također potiče ubiranje kontribucije

9-no: Lectae sunt literae magnifici baronis Michaelis Ignatii Czerkiczy districtus hujus provincialis commissarii /687/ Essekini 28-va Februarii labentis anni expeditae, quibus Comitatui rescribit quod petito ejusdem eo in passu intervento, ut videlicet militem Petro-varadinum descendentem quandoque per trajectum Dalyensem dirigat, deferri non possit, quoniam petitum hoc ex benigno regulamento militari adversaretur et neque crebriores exundationes aquarum admitterent. Caeterum deductionem quanti contributionalis adurget.

1265.

Zahtjev baruna Mihovila Ignjata Czerkiczyja, pokrajinskog povjerenika, da mu županija dostavi obavijest o stanju vojarni na prostoru županije. Županija ga obavještava kako se vojarne održavaju u dobrom stanju, a ono što je potrebno popraviti, da se popravlja

10-mo: Lectae sunt literae ejusdem domini baronis et provincialis commissarii, Essekini 11-a Aprilis anni labentis exaratae, quibus Comitatum huncce requirit, quatenus suam dominationem informare vellet in qualinam statu cassarmae et quarteriales domus in gremio constructae existant, si quae autem ruinosae forent, eadem restaurari curaret. Ad quas rescribendum decernitur, Comitatum huncce disposuisse ut cassarmae et domus quarteriales in bono statu conserventur, quae autem restauratione indigent, restaurentur.

1266.

Izvješće županijskog odbora o provedenom nadzoru nad računima županijske blagajne za 1756. - 1757. godinu, koji se odnose na kontribucijsku blagajnu i županijsku blagajnu. Izvješće istog odbora o stanju računa vojarni u Irigu i Vukovaru. Zbog zatečenih nepravilnosti, nadzornici vojarni su upozoreni da se ubuduće izbjegavaju nepravilnosti, a podžupan će im dostaviti naputak. Izvješće istog odbora o provjeri računa Ferdinanda Bogdanyja i Stjepana Pelsöczyja, plemićkih sudaca, glede gradnje kuća na posjedima Dobrinci i Cerić, čije izvješće županija prihvaća

11-mo: Deputatio pro revidendis et censurandis rationibus perceptoralibus anni praeteriti 1756/7. super utraque cassa, contributionali quippe et domestica praestitis ordinata, retulit revisionem et censuram suam eatenus peractam, quibus per Universitatem rursum revisis, proque legitimis agnitis, in solita forma Suae Majestati submittendae decernuntur, non secus retulit eadem deputatio rationes per cassarmarum Ireghiensium et Vukovariensium inspectores Danielem quippe Mülerr, Ferdinandum Haller et Jacobum Hrücker super perceptis oralibus et equilibus portionibus et militiae praestitis, nec non reaedificatione cassarmarum Ireghiensium confectas, suo modo revisas, quas siquidem eadem deputatio mendosas comperisset, modalitatemque remedendi haud invenisset, ideo ad praecavendos in futurum ejusmodi deffectus decernitur, ut per dominum ordin. vicecomitem /688/ iisdem cassarmarum inspectores instructio elaboretur et extradetur in cujus conformitate operationes suas instituere obligabuntur. Relatae demum sunt per eandem deputationem censuratae rationes per dominos Ferdinandum Bogdanyi et Stephanum Pelsöczy, super aedificatis domibus quarterialibus in Dobrincze et Czerics, confectae, quae aeque per Universitatem revisae, sublataque intuitu domini Stephani Pelsöczy diurnorum, posita difficultate, approbatae sunt.

1267.

Izvješće Matije Jankovića, županijskog odvjetnika, koji je u ime županije bio poslan u žitničarev ured u Baju radi primanja i mjerenja ječma i zobi koji su kontribuenti Srijemske županije bili dužni dati. Iznio je namiru o 7754 ½ požunskih mjera zobi i 1516 požunskih mjera ječma. Zatim je izložio svjedočanstva plemićkih sudaca i prisjednika Bačke županije kako je žitničarev ured previše udaljen od granica županije. Stoga je odlučeno da se kraljicu zamoli da ubuduće kontribuentima bude plaćena naknada za vozarinu

12-mo: Dominus Mathias Jankovics fiscalis magistratualis per Comitatum ad domum annonariam Bajensem fine perceptionis et emensurationis hordei et avenae per contribuentes Comitatus hujus ad rationem Suae Majestatis praestitorum et ad memoratam domum annonariam devectorum exmissus Universitati retulit, quietantiamque super praestitis 7754 ½ avenae et 1516 hordei metretis Posoniensibus exhibuit, quae domino cassae perceptori fine adurgendae in computu commissariatico acceptationis et in sortem contributionalis quanti imputationis, consignata est. Praesentavit idem dominus fiscalis testimoniales dominorum judicis nobilium et jurassoris incl. comitatus Bacsiensis super eo confectas, quod crebro fata domus annonaria a limitibus comitatus hujus quatuordecim milliaribus distet, cum autem Comitatui innotesceret, quod commissariatus mercedem vecturae per Suam Majestatem clementer applacidatam in sortem contributionis accepto redifficultet, ideo statuitur: ut Sua Majestas medio suae excellentiae Banalis interpelletur, quatenus acceptationem memoratae mercedis in conformitate benigni mandati 23-a mensis Decemebris anni praeteriti ad Comitatum hunc emanati, eidem commissariatui injungere dignaretur, ut porro contribuentes praemissi pabuli quantitatem praestantes, aequam bonificationem consequantur, dominus generalis cassae perceptor opus tale elaborabit, contribuentibusque in sortem contributionis imputabit.

/689/ 1268

Izvješće podžupana o o provjeri nasipa na rječici Vuka podignutog pored vlastelinskog mlina. Primjerak izvješća se dostavlja Antunu Pöhru od Rosenthalla

13-tio: Dominus ordin. vicecomes per Universitatem ad revisionem aggeris in fluvio Vuka ad molam dominalem exstructi, ponendumque re ita exposcente remedium exmissus, scriptam super operatione sua cum sibi adjunctis fecit relationem, ex qua siquidem videre esset, quod quaestionatus agger juxta adhibiti architecti consilium in medio ad trium orgiarum latitudinem apertus sit, ideo hoc ipsum incl. Comitatui Veröczensi pro statu notitiae perscribendum veniet. Relatio autem haec domino Antonio Pöhr de Rosenthall pro futura sui cautela in consueta forma transumptionalium ad interpositam eatenus instantiam extradanda decernitur.

1269.

Izvješće Stjepana Pelsöczyja, plemićkog suca, koji je izložiio popis vozne daće koju su kontribuenti prema ugovoru bili dužni prema Jakovu Jezdemeroviću iz Moskve i njegovim ljudima, pri čemu je bio preostao iznos od 235 forinti i 38 ½ krajcara. Budući da je poručnik Jezdemerović otišao iz ovih krajeva, a da kontribuenti ne bi podnijeli štetu, županija će proslijediti ovu specifikaciju banu da je preda ruskom poslaniku u Beču radi podmirenja zaostataka.

14-to: Dominus Stephanus Pelsöczy ordin. judex nobilium praesentavit Universitati specificationem currulium occasionum per contribuentes accolis domino Moscovitico laidinantio Jacobo Jezdemerovics et ejusdem hominibus erga initam accordam praestitarum, ac inexolute haerentium in summa 235 flor. 38 ½ crucif. (uti ejusdem domini laidinantii recognitio testatur) efficientes debite declarando, quod idem dominus locumtenens ex his partibus recesserit, ne itaque contribuentes damnificentur, Universitas modum adinvenire dignaretur quo iidem subditi indemnisari possint. Quo in passu determinatum est: ut antelata specificatio suae excellentiae Banali submittaur, interpellaturque quatenus apud residentem Viennae ablegatum Russicum bonificationem attactarum restantiarum procurare dignaretur.

1270.

Izvješće Stjepana Pelsöczyja, plemićkog suca, o provedenoj istrazi zbog žalbi posjeda vlastelinstva Vojka zbog šteta učinjenih poplavama

15-to: Idem dominus judex nobilium Stephanus Pelsöczy pro investiganda querimonia possessionum Voika, Ugrinovcze, Kernesevcze, Decs, Simanovcze, Perhovo, Dobanovcze, Bugyanovcze, Bresttacs, Szubotistye, Szibacs et Dobrincze contra exundationes aquarum exindeque enata damna lamentantium, in penultima generali congregatione exmissus scriptam Universitati fecit relationem, ex qua siquidem Universitas comperiret, ac caeteroquin etiam publica notorietate claram

foret, fatalitatem exundationis aquarum anno hocce ferme communem fuisse, /690/ et hinc quemadmodum nec aliis, simili fatalitati obnoxiis ullum alleviamen, ita nec supplicantibus quampiam relaxatam applacidari posse adinvenit.

1271.

Izvješća plemićkih sudaca o obračunima tlake i ostalim kmetskim daćama za 1757. te o istrazi provedenoj na posjedu Neradin, na temelju žalbi podložnika.

16-to: Domini ordin. et vicejudices nobilium retulerunt computus intuitu robotarum, aliumque praestationum colonicalium cum ingremiatis dominiis pro anno praeterito 1757-mo ad exigentiam benigne interimalis regulationis Regiae initos et quoniam ex investigatione in possessione Neradin peracta appareret incolas ejusdem possessionis notabiles proposuisse querelas, ideo fine uberioris earum investigationis, ac pro comperto fiendae cum dominio accomodationis idem computuale instrumentum domino ordin. judici nobilium Stephano Pelsöczy consignatum est, de effectu in primitus celebranda generali congregatione relationem facturus.

1272.

Odluka da se, na temelju opaske Josipa Drnkovića, ravnatelja iločkog vlastelinstva, kako županija već 12 godina besplatno koristi zatvor u iločkom vlastelinstvu, za zemljište u gornjem gradu u Iloku isplati 500 forinti vlastelinstvu Ilok iz županijske blagajne

17-mo: Domino Josepho juniore Demkovics incl. dominii Illok directore, pluribus proponente, qualiter antelatum dominium jam spatio duodecim annorum incl. Comitatus carceres in oppido Illok gratuito sufferat, ne igitur onere hoc gratuitu ulterius gravetur, Universitatem interpellavit, quatenus pro fundo in superiori oppido ad nutum Universitatis, dum et quando exscindendo ac pro domo comitatensi deservituro per dominum cassae perceptorem quingentos florenos ex cassa domestica enumerari disponeret, quo in passu determinatum est: ut dominus generalis cassae perceptor pactatos praevio modo pro exscindendo sufficienti et convenienti fundo 500 florenos erga accipiendam quietantiam antelato dominio ex cassa domestica enumeret.

1273.

Zabrana i prigovor baruna Marka Aleksandra Pejačevića, kao vlastelina vlastelinstva Ruma, protiv Josipa Drnkovića, ravnatelja vlastelinstva Ilok, zbog zauzimanja stanovitog područja, uz odgovor Drnkovića na iznesenu zabranu i prigovor. Županija će poslati plemićkog suca koji će obaviti istragu o granicama vlastelinstava

18-vo: Lecta et publicata est ex parte illustrissimi dom. lib. baronis Marci Alexandri de Pejacsevics Comitatus hujus supremi comitis et Suae Majestatis consiliarii, qua tamen dominii Ruma domini terrestris, contra et adversus perillustrem dom. Josephum juniorem Demkovics velut dominii Illok directorem in merito invasionis certi terreni, Universitati

exhibita protestatoria et inhibitoria cautela, qua publicata existente, idem dom. Josephus Demkovics oraliter reprotestatus est /691/ et supratitulatum dom. baronem reinhibuit. Quibus tam videlicet titulato dom. lib. baroni et supremi comiti velut protestanti et inhibenti, quam et domino reprotestanti et reinhibenti solitae testimoniales extradandae decernuntur, non secus ad legitimam petitionem antelati domini directoris dominus processualis judex nobilium cum adjungendo pro peragenda oculata exmittitur.

1274.

Odluka da se izdaju svjedočanstva barunu Marku Aleksandru Pejačeviću za njegove punomoćenike

19-no: Illustrissimus dom. baro et supremus comes procuratores in genere constituit, sibique desuper testimoniales extradari petiit, quae etiam consueta legali forma expediendae statuuntur.

1275.

Izvješće Martina Ebnera, županijskog blagajnika, o isplaćenim dnevnicama i putnim troškovima

20-mo: Dominus generalis cassae perceptor Martinus Ebner exhibuit specificationem diurnorum ex currulium expensarum occasione computus commissariatici hybernalis et deportationis contributionalis quanti ad cassam Regiam bellicam Essekinum promeritorum et respective factarum in toto 99 flor. efficientium, supplicando pro eorundem gratiosa applacidatione. Qua specificatione per Universitatem revisa, proque legitima agnita, determinatum est: ut idem dominus perceptor expositos 99 florenos, velut extra gremium Comitatus promeritos et respective insumptos ex cassa domestica erga quietantiam levet, et respective exolvat.

1276.

Prijedlog baruna Josipa Sandora od Slavnice, s obzirom na to da je kraljica udijelila Nuštru pravo držanja tri sajma, da se prvi održi o blagdanu Duhova, drugi od blagdanu sv. Jakova apostola (25. lipnja), a treći o blagdanu sv. Šimuna i Jude apostola, a da županija o tome obavijesti susjedne Virovitičku, Požešku i Bačku županiju te slobodne kraljevske gradove: Novi Sad i Sombor. Odlučeno je da plemićki suci prošire obavijest, a županijama i gradovima će županija poslati obavijest.

21-mo: Magnificus dom. baro Josephus Sandor de Szlavnicza Universitati proposuit, quod a Sua Majestate sacratissima recenter ternas nundinas ad oppidum Nustar impetraverit, unas pro festis Pentecostalibus, alias pro die s. Jacobi apostoli in 25-a Julii, tertias item ss. apostolorum Simonis et Judae interpellando, quatenus Universitas easdem tam in gremio sui publicari, quam et vicinis incl. comitatibus Veröczensi, Posegano et Bacsiensi nec non lib. regiisque civitatibus Neoplantensi, Zomboriensi

notas facere dignaretur. Quo in passu determinatum: ut domini judices nobilium easdem in gremio publicent, praefatis autem comitatibus et civitatibus perscribantur.

1277.

Odluka da se molbe upišu u zapisnik molbenica

22-do: Lecti sunt variorum ad Universitatem porrecti /692/ supplices libelli, quibus cum suis determinationibus ad prothocollum instantiarum insertis, praesens congregatio die 27-ma ejusdem mensis finem sortita est.

Lectum et publicatum per Ioannem Frank, praelibati incl. Comitatus juratum notarium, m. pr.

Ilok, 11. rujna 1758.
Velika županijska skupština

Anno 1758-vo, die 11-ma mensis Septembris, in oppido Illok incl. Comitatui Syrmiensi adjacente, sub praesidio illustrissimi dom. lib. baronis Marci Alexandri de Pejacsevics antelati Comitatus supremi comitis et sacrae Regiae Majestatis consiliarii etc., praesentibus ex parte Magistratus perillustri et generosis dominis Michaele Cseh ordin. vicecomitis, Ioanne Frank ordinario et Ioanne Vlasits vice notariis, Martino Ebner generale cassae perceptore, Ferdinando Bogdani, Stephano Pelsöczy ordinariis, Josepho Belay, Emerico Koczo, Andrea Csete et Ignatio Madarasz vice judicibus nobilium, Stephano Jancso et Sigismundo Zaborszky Tabulae judiciariae assessoribus; ex parte dominiorum admodum reverendo dom. Pachomio Knezovicts suae excellentiae Graeci ritus archi-episcopi nunctio, spectabili dom. Paulo Paszardy Suae Majestatis consiliarii et bonorum cameralium in Sclavonia et Syrmio administratore, perillustribus dominis Antonio Pöhr de Rosenthall dominii Vukovar plenipotentiario, Josepho Demkovics dominii Illok directore, Daniele Szep dominii Voika provisore, aliisque frequenti numero praesentibus, ac una constitutis, celebrata est praelibati incl. Comitatus generalis congregatio, in qua acta, tractata et conclusa sunt sequentia:

1280.

Rasprava o gradnji županijske kuće. Nakon što je saslušano izvješće pojedinih članova županije o izvršenom pregledu zemljišta određenog za gradnju županijske kuće, vlastelinstvu Ilok se dodjeljuje 500 forinti za pregledano zemljište u Gornjem gradu. Dok ne bude spremna nova županijska kuća, županija će plaćati vlastelinstvu 35 forinti godišnje

Relectis postremo celebratae generalis congregationis actis, investigatoque eo, num determinationes in aedem interventae effectuatae sint, illico in discursum venit designatio /693/ et excisio fundi pro domo comitatensi deservituri, de quo in priori congregatione disceptatum fuit, fine proinde superandi hujus meriti nonnulla Comitatus commembra exiverunt et ocularunte spatium in castro hocce Illokiensi

penes parvam portam vacuum domuique domini Stepani Jancso contiguum, quod spatium pro construenda inibi comitatensi domo aptum fore retulerunt. Qua relatione per Universitatem acceptata et priori hoc in merito interventa determinatione cassata, dominus Josephus junior Demkovics incl. dominii Illok director, in praesenti consessu fundum eundem usque domini Stephani Jancso domum extensum, una cum exstante ibidem domuncula (deposito tamen per Universitatem hujus aestimationali pretio) Comitatui pro enumerandis ex cassa 500 florenis consignavit et tradidit. Unde determinatum est: ut hanc summam dominus cassae perceptor ex cassa domestica Comitatus antelato dominio Illok exolvat, et ad rationes inducat. Interea autem donec nova haec commoditas parata fuerit, ab antiquis suis aedificiis Comitatus censum annuum in 35 florenis dominio persolvet. Consummato porro aedificio antiquas, erga condignam aestimationem inito praevio intuitu neglecti ab erecto Comitatu census computu, ac ab aestimationali pretio cassato, easdem dominio resignabit et retradet.

1281.

Nalog Marije Terezije, glede molbe Pavla Nenadovića, arhiepiskopa i mitropolita, da se stanovnicima u Novoj Rumi dopusti gradnja pravoslavne crkve, da joj županija dostavi sljedeće podatke: da li je nova crkva potrebna; 2. broj pravoslavnih obitelji i da li već imaju crkvu u mjestu ili u blizini; 3. da li bi gradnja nove crkve predstavljala preveliko opterećenje za kontribuente

1-mo: Lectum et publicatum est benignum Suae Majestatis Caesareo-Regiae die 14-a mensis Augusti delabentis anni Viennae emanatum mandatum, contextu cujus (penes acclusionem instantiae suae excellentiae dom. archi-episcopi et metropolitae Graeci ritus Pauli Nenadovits, in eo altefatae Suae Majestati sacratissimae supplicantis, quatenus Neo-Rumensibus incolis ritus sui hominibus in oppido Neo Ruma exstructionem ecclesiae ex rationibus et motivis in instantia deductis benignae admitteret) /694/ Comitatui injungitur ut instantiae expositionem, signanter autem id 1-mo: an et qualis necessitas novae ecclesiae in praefato oppido adsit, 2-do: quot n-ro familiae Graeci ritus hominum ibidem degant, et an non ejusdem ritus homines jam aliquam ecclesiam in attacto oppido vel etiam in vicinitate aut ad quam distantiam habeant; 3-tio: Num ejusdem novae ecclesiae structura absque contribuentium incolarum aggravio fieri possit, investiget, ac demum genuinam et fidelem informationem suam eatenus proximius altefatae Suae Majestatis submittat. Ut itaque benignae huic dispositioni Regiae Universitas debite respondere possit, statuitur, ut dominus processualis judex nobilium cum uno vicejudice nobilium meritum instantiae, ac ad singula puncta in hoc benigno mandato praescripta diligentem et exactam investigationem peragat, eamque Comitatui in primitus celebranda generali vel particulari congregatione referat, per eum Suae Majestati ad praescriptum praelibati benigni mandati submittendam.

1282.

Nalog Marije Terezije kojim, s obzirom na opažene nedostatke u izvješću o stanju blagajničkih računa za 1755. / 1756., nalaže da se smijeni županijski blagajnik, a da

nenaplaćena dugovanja u kontribucijskoj blagajni, kao i u županijskoj blagajni, naplate tijekom ove godine po novom blagajniku

2-do: Lectum est pariter benignum Suae Majestatis Caesareo-Regiae 28-a mensis Augusti, aeque delabentis anni Viennae expeditum mandatum, tenore cujus clemeneter significat altefata Sua Majestas Caesareo-Regia per replicam Universitatis difficultates ex rationibus perceptoralibus de anno 1755/6. praestitis erutas et communicatas, sufficienter dilutas et dilucidatas haberi, injungendo: quatenus perceptorem quoad rationes memorati anni super utraque cassa praestitas ea lege eadem Universitas absolveret, ut restantias cassae contributionalis cum 4245 flor. 26 ¾ crucif., uti et apud contribuentes inexacte haerentes 133 flor. 19 crucif., non absimiliter alteram restantiam cassae domesticae cum 8609 florenis et 32 ½ crucif. ad perceptum anni futuri idem cassae perceptor assummat, benigno huic mandato extradatis jam domino perceptori absolutorialibus, satisfactum est.

/695/ 1283.

Nalog Ugarskog namjesničkog vijeća kojim nalaže županiji da je kraljica, nakon što je primila obavijest o broju unovačenih osoba iz Srijemske županije, naložila da Vijeću dostavi tablicu s podacima o broju novaka i prikupljenom novcu tijekom novačenja

3-tio: Lectum est gratiosum Excelsi consilii regii locumtenentialis Posonii die 12-a mensis Junii labentis anni emanatum intimatum, cujus continentiis Comitatui significatur, Suam Majestatem sacratissimam benigno animo suscepisse promptam tyronum militum a parte Comitatus hujus interventam oblationem, cupereque altefatam Suam Majestatem Caesareo-Regiam scire, quotnam n-ro ex ejusmodi oblatis tyronibus statuti et assentiati habeantur, injungeretur proinde, ut tabella cum sequentibus rubricis ocyus eidem Excelso consilio submittatur. Et quidem: 1-mo: Quot n-ro tyrones sunt oblati; 2-do: Effective praestiti et assentati; 3-tio: De parato aere loco personarum oblato, quantum et quo sit depositum. Ad quod repraesentandum decernitur, Comitatum huncce ex congregatione sua sub 30-a mensis Martii Vukovarini celebrata, tabellam gratiosi hujus intimati tenoribus conformem ac praescriptis rubricis instructam eidem Excelso consilio jam submisisse, ex qua tabella appareret, quod Comitatus hicce 205 ½ solum milites in persona, 860 florenos autem in parato loco personarum et pro amictu obtulerit, tyrones porro n-ro 219 adeoque ultra oblationem statuerit, oblatam autem paratam ad cassam bellicam Essekiensem adaequate intulerit, taliterque prompte oblationi suae satisfecerit.

1284.

Nalog Ugarskog namjesničkog vijeća kojim se traži točna i marljiva naplata kontribucije

4-to: Publicatum est pariter gratiosum Excelsi consilii regii locumtenentialis die 22-a Junii defluentis anni Posonii emanatum intimatum, quo mediante quanti contributionalis accurata et sollicita depensio injungitur. Quoniam autem Comitatus

hicce antiquis restantiis nullis obnoxiaretur, pro currenti autem anno nonnisi 3000 florenis (juxta relationem domini generalis cassae perceptoris) restaret, ideo existimaretur tenores gratiosi hujus intimati Comitatum huncce nequaquam tangere et concernere.

/696/ 1285.

Obavijest Ugarskog namjesničkog vijeća da je grof Pavao Balaša imenovan meštrom kraljevskih peharnika, a Danijel Eszterhazy od Galanthe pokrajinskim povjerenikom

5-to: Publicatum est itidem gratiosum ejusdem Excelsi consilii regii locumtenentialis, die 3-a mensis Augusti labentis anni Posonii emanatum intimatum, contextu cujus significatur excellentissimum et illustrissimum dom. comitem Paulum Balassa de Gyarmath actualem intimum et consilii praelibati consiliarium nec non illustrissimum dom. Danielem Eszterhazy de Galantha Suae Majestatis camerarium et pariter praelibati consilii consiliarium, primum quidem dignitate magistri, secundum autem officio provincialis commissariatus ita exigentibus utriusque meritis a Sua Majestate Caesareo-Regia benigne condecoratos esse, quibus aggratulatoriae a parte Universitatis expediendae decernuntur.

1286.

Dopis bana Franje Nadasdyja kojim se objavljuje kraljičino odobrenje o prihvaćanju vozne naknade za kontribuente za dovoz zobi i ječma u žitničarevu kuću u Baju. Ban traži od županije da mu se dostavi broj mjera i cijena zobi, ječma i žita

6-to: Lectae sunt gratiosae suae excellentiae Banalis Varasdini 24-a Julii decurrentis anni expeditae literae, quibus mediantibus benigna resolutio Regia super imputanda et in sortem contributionis per commissariatum bellicum Essekiensem acceptanda avenae et hordei per contribuentes ad domum annonariam Bajensem praestitae vecturae mercede, fine directionis et informationis Comitatui communicatur. Injungitur praetera, ut Comitatus hic suam excellentiam indilate informet, quotnam n-ro metretas et quo pretio avenae, hordei et frumenti ad rationem Suae Majestatis praestare possit. Cui benignae resolutioni Regiae a parte attacti commissariatus bellici satisfactum esse, per dom. generalem cassae perceptorem relatum est. Respectu autem alterius meriti in immediate subinserto puncto, sequitur dispositio.

1287.

Nalog bana Franje Nadasdyja kojim traži od županije da 18050 mjera usjeva, a posebno pšenice, ječma i zobi koje su tri slavonske županije dužne dati za tvrđave u Osijeku, Gradiški i Brodu. Zbog nerodne godine županija ne može dati više od 3000 požunskih mjera žita i 8000 mjera zobi, a ječma ništa. Određen je odbor za obrazloženje ovakvog stanja i izrade razreza za kontribucijska mjesta

7-mo: Publicatae sunt pariter suae excellentiae Banalis Varasdini 29-a Julii labentis anni in eo exaratae literae, ut Comitatus hicce ex adrepartitis per Suam Majestatem Caesareo-

Regiam ad hos tres Sclavoniae comitatus 18050 metretis frumenti /697/ obtingentem sibi a proportione portarum quantitatem ad normam anni praeteriti finita mox messe congreget et ad depositoria Essekiense, Gradiscense et Brodense quo celerius administret. Digressa est itaque Universitas ad benignae hujus mentis Regiae effectuationem, omnemque sollicitudinem suam eo convertit ut ad exigentiam benignae dispositionis Regiae frumentum, pabulum autem quo majori fieri posset numero congregaret et praestaret, ast quoniam comperisset, quod anni praeteriti frumentum partim domi consumptum, partim vero per advicinantium comitatuum incolis exportatum sit, pabulum denique totum ad rationem Suae Majestatis administratum habeatur, anni autem hujus procreationem admodum tenuem et sterilem experiatur, ideo considerata hac frugum penuria, adinvenit ex frumento non plus 3000 metretas Posonienses, singulam metretam ab uno floreno et 15 crucif., ex avena vero 8000 metretas singulam a 32 crucif. administrare posse, ex hordeo autem, quoniam exiguum inseminatum et illud finita messe per plebem penuria panis pressam, absumptum esset, nihil. Pro specificato autem pretio ideo, quoniam ipse contribuentes obvenientem decimam eodem pretio redimerent, quae praevio modo interventa dispositio suae excellentiae Banali ad exigentiam antelatarum literarum repraesentanda, unaque interpellanda decernitur, quatenus vices suas apud Suam Majestatem Caesareo-Regiam interponeret, ut eadem Sua Majestas clementer indulgere dignetur, quo Comitatus hicce praemissam tritici et avenae quantitatem ad depositoria Essekiense et Petrovaradinense velut Comitatui huic viciniora administrare possit. Pro elaboranda autem praemissarum frugum ad contribuentia loca repartitionem deputantur: spectabilis dom. Paulus de Paszardy Suae Majestatis consiliarius et bonorum /698/ cameralium per Sclavoniam et Syrmium administrator pro praeside, perillustris item et generosi domini Antonius Pöhr de Rosenthal incl. dominii Vukovar plenipotentiarius, Martinus Ebner cassae perceptor, Ioannes Vlassits vicenotarius pro actuario, Stephanus Pelsöczy ordiniarus et Andreas Csete vice judices nobilium, nec non Daniel Szep incl. dominii Voika provisor. Deputatio porro haec revisura est etiam repartitionem quanti contributionalis, pro anno hocce militari jam ad finem vergente elaboratam ac fine instituendae incassationis domino perceptori extradetur et si eam in aliqua parte alternandam vel modificandam adinvenerit, opinionem eatenus suam depromet et utrumque tam videlicet repartitionis supra mensuratarum frugum, quam et contributionis instrumentum crastina die Universitati referet.

1288.

Poziv bana Franje Nadasdyja da županija pošalje svoje predstavnike na zasjedanje Sabora u Vraždin, 28. rujna 1758. Županija, kao svojeg predstavnika, šalje podžupana Mihovila Cseha te mu je određena dnevnica i putni troškovi

8-vo: Lectae sunt itidem gratiosae suae excellentiae Banalis, Varasdini, 5-a Augusti currentis anni expeditae literae, tenore quarum pro congregatione dom. Statuum et Ordinum in 28-a mensis ejusdem Varasdinum praefixa, deputatos a parte Comitatus hujus exmitti desiderat. Ad quam congregationem (brevitate temporis generalem vel

particularem congressum celebrare haud admittente) dominus ordin. vicecomes Michael Cseh per illustrissimum dom. baronem et supremum comitem exmissus est, qui abinde reversus sub hodierno consessu retulit, nihil in congregatione illa dominorum Statuum et Ordinum actum vel tractatum fuisse, quod Comitatum huncce quoquo modo tangeret, rogando una Universitatem, quatenus promerita 16 dierum diurna, singula a 4 florenis, panduronis pro totidem diebus a 15 crucif., currulis porro occasionis expensas in 12 florenis et 36 cruciferis, in toto 80 flor. 36 crucif. efficientium gratiose applacidare dignaretur. /699/ Quibus dispositis determinatum est: ut dominus generalis perceptor praespecificata diurna et expensas ex cassa domestica antelato dom. vicecomiti exolvat.

1289.

Zahtjev Virovitičke županije da se popravi nasip kod mlina vukovarskog vlastelinstva te da se podmiri šteta oštećenim posjedima

9-no: Lectae sunt literae incl. comitatus Veröczensis ex generali die 22-a et sequentibus mensis Augusti Essekini celebrata congregatione expeditae, quibus penes acclusionem oculatorum revisionum et instantiae possessionum ab exundatione fluvii Vuka damnificatarum, Comitatum huncce amicae requirit, ut aggerem penes dominalem molam Vukovariensem in parte jam apertum integraliter aperiri faciat, ac taliter querulantibus possessionibus damnificationes suas eidem aggeri adscribentibus adaequatum ferat remedium.

1290.

Molba Virovitičke županije da se objavi njezina odluka o Romima na prostoru Srijemske županije

10-mo: Rursus lectae sunt ejusdem incl. comitatus Veröczensis ex generali congregatione die, anno, locove ut supra celebrata expeditae, quibus ad normam aliorum incl. comitatuum respectu Zingarorum conditum statutum suum Comitatui huic communicat, amice rogando, quatenus idem pro Zingarorum directione et regula in gremio sui publicare facere vellet. Quo in passu dispositum est: ut domini ordin. et vice judices nobilium terminata mox hac congregatione antelatum statutum, ne videlicet post trimestre spatium Zingari cum equis in antelato comitatu Veröczensi oberrent, in suis districtibus publicabunt.

1291.

Izvješće Andrije Cseta, plemićkog suca, o obavljenom izvidu putova, jednog koji vodi s posjeda Maradek, a drugi s posjeda Krušedol, prema šumama koje dijelom pripadaju Vojnoj granici, a dijelom trgovištu Kamenice, a na temelju žalbi arhiepiskopa i mitropolite, odnosno graničara iz Karlovaca radi ometanja u korištenju kameničke šume. Odlučeno je da se od petrovaradinskog generala zatraži da navedeni putovi budu otvoreni

11-mo: Lecta est relatio domini vicejudicis Andreae Csete super peracta oculari revisione viarum, unius ex possessione Maradek, alterius ex possessione Krussedoll ad sylvas partim militaris loci Bukovitz, partim autem provincialis oppidi Camenitz ducentium, ac per suam excellentiam dom. archi-episcopum et metropolitam Graeci ritus partim, partim vero per militares Karloviczenses in aggravium praefatarum possessionum praeclusarum, siquidem praememoratorum /700/ pagorum incolae in eo querularentur, quod propter praeclusas antelatas vias lignationem suam in Camenitzensibus sylvis exarendatam cum dispendio temporis consequi deberent. Ut itaque querimonia haec sufferatur, determinatum est: ut suae excellentia dom. generalis Petrovaradinensis, penes acclusionem occulatae requiratur, ut Carlovitziensibus apertionem antelatarum viarum, velut in praejudicium publici praeclusarum injungere velit. Quod ipsum in statu quoque provinciali suam excellentiam dom. archi-episcopum et metropolitam dispositurum confidit Universitas, in casu porro contrario dominus vicejudex nobilium Andreas Csete hac determinatione authorisatus easdem adaperiri faciet in statu provinciali.

1292.

Izvješće Stjepana Pelsöczyja, plemićkog suca, o obavljenoj istrazi i nagodbi na posjedu Neradin

12-mo: Dominus ordin. judex nobilium Stephanus Pelsöczy, ex priori generali congregatione pro investigandis et accomodantis querelis per incolas possessionis Neradin positis exmissus interventam eatenus investigationem et complanationem scripto Universitati exhibuit, qua perlecta ad acta praesentia resposita est.

1293.

Izvješće Stjepana Pelsöczyja, plemićkog suca, o popisu šteta na posjedu Brestač Nikole Bošnjaka, zbog kojih je zamolio županiju da bude oslobođen od plaćanja kontribucije na rok od tri godine. Županija odobrava molbu, a pet forinti kontribucije bit će isplaćeno iz županijske blagajne

13-tio: Retulit idem dominus ordin. judex nobilium conscriptionem damnorum per Nicolaum Bosnyak possesssionis Brestacs incolam, propter conflagrationem domus ejusdem perpessorum ex qua siquidem Universitas informaretur, quod idem incola in sortem contributionis annue quinque flor. pendere debuerit, eundem per triennium a solutione hac immunitandum et antelatos quinque florenos ex cassa domestica possessioni Brestacs in sortem contributionis per dominum cassae perceptorem supplendos determinavit.

1294.

Odluka da se, jer je kuća u Ugrinovcima nepogodna za smještaj vojske, podigne nova kuća na posjedu Dobanovci

14-to: Ex relatione ejusdem dom. ordin. judicis nobilium Universitate in eo informata exstitisse, quod domus quarterialis Ugrinovczensis, tum propter vetustatem, cum vero

aquarum exundationem adeo ruinosa sit, ut amplius miles ad eandem illocari non possit, determinavit, ut quoniam /701/ in praefato pago, velut valde paludinoso idoneus locus, ubi nova domus construi posset, haud reperiretur, alia nova in possessione Dobanovcze, localitate nimirum per dominum ordin. vicecomitem designanda exstruatur ita, ut novum hoc aedificium duas adminus tertias, unius centuriae capiat, fundamenta ejusdem ex exustis, reliqui muri ex crudis aedificentur tegulis. De materialibus dominus processualis judex nobilium facta ad incolas ejusdem dominii justa et aequa repartitione, prospiciet, ac si in veteri Ugrinovczensi domo materialia quaepiam ad novum hoc applicabilia reperiuntur, illa quoque pro alleviamine contribuentium eorsum applicabit, de singulis suo tempore Universitati rationes redditurus.

1295.

Odluka da se na traženje vlastelinstva Ilok pošalje plemićki sudac i podsudac radi obavljanja istraga, opomena i ostalih pravnih predmeta

15-to: Ad congruam incl. dominii Illok petitionem, domini ordin. et vicejudex nobilium pro peragendis inquisitionibus, oculatis, admonitionibus, aliisque activitatem eorum non excedentibus judiciariis functionibus exmittuntur. Exmissio haec vigorem suum usque anni spatium habitura.

1296.

Izvješće županijskog odbora o novom razrezu 3000 mjera žita i 8000 mjera zobi, a plemićki suci i podsuci se zadužuju za njegovu provedbu kako bi svako selo dobilo dio koji mu pripada

16-to: Ordinata pro repartitione frumenti 3000 et avenae n-ro 8000 metretarum hesterna die deputatio retulit opus suum Universitati, quod per Universitatem revisum et approbatum est. Unaque determinatum: ut domini judices et vicejudices nobilium finita mox cum concursu dominiorum subrepartitione possessionibus obtingentiam significent, ac serio injungent, ut singulus pagus obtingentem suam quottam in gremio sui paratam servet, ut demum ad loca destinata devehere possint, prothocollum autem perceptionum et erogationum accuratum conficiant, ne plebem damnificari contingat. Et quoniam eadem deputatio repartitionis quanti contributionalis pro currente anno elaboratam, alternandi rationem haud inveniret, ideo eadem pro futuro quoque anno fine instituendae in conformitate illius incassationis domino generali cassae perceptori extradanda decernitur.

/702/ 1297.

Proglašenje grbovnice za Pavla Nenadovića, arhiepiskopa i mitropolita, njegovu braću Josipa i Mirkovića te sinove, od kojih se jedan zove Pavao. Imenovani će biti upisani u katalog plemića Srijemske županije

17-mo: Lectae sunt benignae armales literae per Suam sacram Caesareo-Regiam Majestatem **MARIAM THERESIAM** Dominam dominam clementissimam pro parte

excellentissimi et illustrissimi dom. Pauli de Nenadovits archiepiscopi et metropolitae Graeci ritus fratrum germanorum Josephi et Mirkovits filiis binis, quorum singulus Paulus Nenadovits nominatur, eorumque haeredibus et posteris utriusque sexus legitime nascituris undecima mensis Maii currentis anni Viennae clementer elargitae, quibus nemine contradicente publicatis recepti sunt praememorati uterque Josephus Nenadovits ejusque haeredes et posteri in cathalogum Comitatus hujus verorum et indubitatorium nobilium.

1299.

Prijedlog Mirka Koczo, plemićkog podsuca, da se nova kuća za smještaj vojske u Šidu, jer je postojeća previše trošna, izgradi uz pomoć susjednih sela. Županija određuje da u izgradnji pomognu posjedi Berkasovo, Gibarac i Kukojevci

18-vo: Dominus vicejudex nobilium Emericus Koczo Universitati demisse proposuit, quod domus quarterialis in possessione Schid praeexistens jam ruinosa et inhabilis sit, coalueruntque ejusdem loci incolae ut novum quarterium ex bonis materialibus construatur, quia tamen illi soli insufficientes forent, supplicarent ut alii quoque vicini pagi pro adjutorio adjicerentur. Quo in passu determinatum est: ut possessiones Berkaszevo, Gibaracz et Kukojevcze a proportione ad constructionem hujus aedificii concurant, domus autem ita aedificetur, ut unum capitaneum et tertiam centuriae partem capere possit, inspectionem porro curam aedificii dominus localis vicejudex nobilium habiturus est.

1300.

Odluka da se izradi popis stanovnika posjeda Bapska vlastelinstva Ilok, jer su u proteklih šest pa i više godina novonaseljeni stanovnici bili oslobođeni kontribucije

19-no: Relato existente Universitati eo, quod neo illocati in possessione Babszka ad dominium Illok pertinentes incolae jam sex et ultra annos libertatis usuaverint, ideo determinatum est, ut dominus vicejudex nobilium et subalternus cassae perceptor eosdem et eorum facultates in conformitate ideae conscriptionalis connotet, peragendamque eatenus conscriptionem fine imponendi iisdem proportionati oneris in primitus celebranda generali congregatione referat et praesentet. Quibus praevio modo pertractatis congressus hicce finem suum est sortitus.

Lectum et publicatum per Ioannem Frank, m. pr., praelibati incl. Comitatus juratum notarium.

Vukovar, 11. prosinca 1758.
Velika županijska skupština

/703/ **Anno 1758-vo, die 11-ma mensis Decembris in oppido Vukovar incl. Comitatui Syrmiensi adjacente, sub praesidio perillustris et generosi dom. Michaelis Cseh ordin. vicecomitis, praesentibus ex parte Magistratus generosis**

dom. Ioanne Frank ordin. notario, Stephano Jancso emerito vicecomite et Tabulae judiciariae assessore, Stephano Pelsöczy ordinario, Josepho Belay, Emerico Koczo, Andrea Csete et Ignatio Madarasz vicejudicibus nobilium; ex parte dominiorum magnifico et perillustribus dom. Josepho lib. barone de Sandor dominii Nustar, Laurentio Marczibany dominii Camenitz, proprietariis, Josepho juniore Demkovits dominii Illok directore, reverendis. dom. Pachomio Knezsevits excellentissimi dom. archiepiscopi et metropolitae Graeci ritus nuncio, Paulo Heim dominii Ruma, Gabriele Ritzoffy dominii Vukovar provisoribus ac aliis frequenti numero praesentibus ac una constitutis celebrata est antelati Comitatus generalis congregatio, in qua acta, tractata et conclusa sunt sequentia:

1302.

Nalog Marije Terezije da se županija požuri izraditi izmjere kmetskih sela u skladu s urbarijalnom regulacijom. Podžupan izvješćuje kako je na vlastelinstvu Vojka izvršena izmjera te da ju je županija provjerila, osim na posjedu Šimanovci, gdje postoji jedan prijepor oko sjenokoša, što se nije stiglo provjeriti zbog kratkoće vremena. Zatim je iznio izvješće o pregledu kmetskih sela na komorskim dobrima te pošto je županija prihvatila izvješće, odlučeno je da se putem bana kraljici dostavi izvješće. U nastavku su navedene mjere provjere izmjere kmetskih sela na vlastelinstvima Ilok, Kamenica i Vukovar, te Ruma, Nuštar i na posjedu Neradin

1-mo: Lectum et publicatum est benignum Suae Majestatis sacratissimae 11-a mensis Septembris anni currentis Viennae emanatum mandatum, contextu cujus Comitatui serio improbat, quod hactenus sessiones colonicales in conformitate ben. urbarialis regulationis emensurari non fecerit, benigne committendo, ut dimensionis hujusmodi effectum omnimode procurare adlaboret, de effectuatis autem relationem suam Suae Majestati submittat. Quo benigno mandato perlecto et publicato existente, dominus ordin. vicecomes retulit /704/ Universitati dimensionem hujusmodi colonicalium sessionum in dominio Voika peractam et effectuatam, per se velut eatenus, per determinationem Universitatis authorisatam, revisam et censuratam esse, eandemque benignae regulationi Regiae conformem adinventam habeat, excepta possessione Schimanovcze, in qua formata ratione pascuorum et dumetosorum foenilium quaestio, ob brevitatem temporis revideri nequivit, adeoque hac questione in aliud tempus dilata. Non secus retulit dominus ordin. vicecomes, pariter determinatione mediante authorisatus, quod emensas et distributas sessiones colonicales in locis cameralibus reviderit, et censuraverit, ac peractam eatenus revisionem suam et interventam modificationem scripto quoque exhibuit, quibus per Universitatem approbatis, determinatum est: ut Sua Majestas sacratissima medio suae excellentiae Banalis demisse informetur, quod nimirum in praedenotatis duobus dominiis clementer praecepta sessionum colonicalium rectificatio adaequato effectui sit mancipata. In dominiis autem Illok, Camenitz et Vukovar, quod sub actuali eatenus ordinata magistratuali censura ejusmodi dimensio subsistat, in dominiis porro

Ruma, Nustar et possessione Neradin, intra quinque hebdomadas emensurabuntur ac coloni quoque ad novarum hujusmodi sessionum usum indispensabiliter reponentur, censuram autem et revisionem hujusmodi sessionum in antelatis dominiis Vukovar et Nustar dominus Mathias Jankovits fiscalis cum domino vicejudice nobilium Csete vel Augustino Maczkovits peracturus exmittitur. Quoniam autem ingremiata dominia occasione hujusmodi rectificationis sessionum et inductionis usus novae regulationis, quaspiam difficultates sibimet onerosas semet observasse referent, ideo fine deductionis ejusmodi /705/ difficultatum deputati sunt: perillustris et generosi domini Josephus junior Demkovits dominii Illok director, Stephanus Pelsöczy ordin. et Emericus Koczo vice judices nobilium, nec non Stephanus Horvath decimarum cameralium provisor, operis sui in crastino consessu relationem facturi.

1303.

Nalog Marije Terezije kojim se propisuje da pravoslavno stanovništvo treba svetkovati veće blagdane (Božić, Uskrs, Duhove i Tijelovo) one dane kada to čine i katolici, a za ostale blagdane neka ujutro ne izlaze iz kuće u jutarnjim satima i neka ne buče

2-do: Lectum est benignum Suae Majestatis sacratissimae die 19-a mensis Septembris anni currentis Viennae emanatum mandatum, tenore cujus Comitatui injungitur, quatenus in gremio sui publicari faciat, ut populus Graeci non uniti ritus in Comitatu hoc degens, praeter diem dominicum, alia etiam solemniora festa, uti sunt: Paschatis, Pentecostes, Nativitas Domini et Corporis Christi, prima die eo modo quo Romano catholici celebrare debeat, aliis vero Romano-catholicorum festis tribus horis matutinis, ab 8-va nimirum usque 11-mam fornices occludendo et ab omni labore strepituoso desistando (ne Romano-catholici in devotione sua turbentur) cogantur. Ad effectum proinde hujus benignae dispositionis Regiae determinatum est: ut domini ordin. et vice judices nobilium in suis districtibus clementissimam hanc dispositionem Regiam publicent et ejusdem effectui sedulo intenti sint.

1304.

Poziv Marije Terezije i bana Franja Nadasdyja da županija da novčani prilog za obranu Kraljevine. Barun Josip Sandor od Slavnice daje prilog od 1.000 forinti, dok županija odlučuje dati 5.000 forinti koje su bile planirane za gradnju nove županijske kuće. Spomenuti prilog će županijski blagajnik odnijeti u ratnu blagajnu u Osijeku

3-tio: Lectum est benignum Suae Majestatis sacratissimae die 6-ta mensis Octobris Viennae emanatum mandatum, nec non gratiosae suae excellentiae Banalis die 12-a mensis Septembris currentis anni expeditae intimatoriae, tenore quorum pluribus exponitur, qualiter sua sacra Caesareo-Regia Majestas in arctis his belli circumstantiis ad defendendas provincias suas subsidio pecuniali indigeat. Hortaturque Comitatum, ut pro zelo suo hucdum contestato, pecunias si non gratis, erga dependendum ex contributionali quanto annuum sex per centum interusurium ad creditum suum levet et erga dandas in

annexa forma obligatoriales ad cassam bellicam inferat. /706/ Quo benigno mandato per Universitatem exaudito, omnem omnino solicitudinem et zelum eo convertit, ut benignae intentioni Regiae in salutem publici directae respondere possit, ast quoniam ingremiata dominia a potiori in exterioribus regionibus residerent, magnificus porro baro Josephus Sandor de Szlavnicza, aeque gremialis dominus terrestris per gratuitam 1000 florenorum oblationem coram Statibus et Ordinibus regni Croatiae factam homagialem devotionem suam jam contestatus fuisset, in tali itaque anxietate constituta Universitas, qualiter pro extremis viribus suis benignissimae Suae Majestatis intentioni respondere possit, modum alium non invenit, quam ut 5000 florenos ad rationem construendae domus comitatensis jam longiori tempore ad cassam domesticam congestos, (dilato in aliud tempus hujusmodi aedificio) Suae Majestati sacratissimae in contestationem homagialis zeli sui, citra interusurium erga dandas solummodo de restituendo restaurata pace capitali assecuratorias, demisse offert, supplicando quatenus Sua Majestas zelum hunc Universitatis extremis ejusdem viribus concentratum materno animo suscipere et assecutorias eatenus clementer expediri facere dignaretur. Quae praevio modo interventa Universitatis dispositio excellentissimo etiam dom. comiti Bano et illustrissimo dom. baroni supremo comiti perscribenda veniet. In determinationem veniente etiam eo, ut dominus generalis cassae perceptor advenientibus assecuratoriis resolutos praevio modo 5000 florenos ex cassa Comitatus domestica, erga recipiendam desuper quietantiam, ad cassam bellicam Essekiensem deferat.

1305.

Nalog Marije Terezije da županija dostavi podatke o gradnji pravoslavne crkve u Novoj Rumi. Stjepan Pelsöczy, plemićki sudac, podnosi izvješće o broju od 92 pravoslavne obitelji u Novoj Rumi, da je postojeća crkva u Staroj Rumi dovoljno velika i udaljena 292 orgija te odvojena jednim manjim potokom pa smatra kako nema potrebe za gradnjom nove crkve

4-to: Lectum est pariter benignum Suae Majestatis sacratissimae Viennae die 27-a mensis Novembris currentis anni emanatum mandatum, cujus continentiis clementer praecipitur, ut Universitas sine ulteriori mora, in conformitate alterius ben. mandati sub 14-a mensis Augusti pariter labentis anni expediti /707/ informationem suam in merito exstrui petitae in Novo Ruma per populum Graeci non uniti ritus ecclesiae circumstantialem submittat. Quo in passu perlecta coram Universitate domini processualis judicis nobilium Stephani Pelsöczy pro investigatione investigari clementer praeceptorum exmissi relatione, ac caeteroquin etiam publica notorietate perspecto existente, quod populus Graeci ritus ex 92-bus familiis constans, ac in Novo Ruma degens, ad constructionem et aedificationem alterius novae ecclesiae in Vetero Ruma habitae concurrerit, quod item ecclesia haec populum hunc recipiendi capax sit, distantia porro nonnisi ad 292 orgias semet extendat ac per unum duntaxat interfluentem rivulum separentur, quod denique novam ecclesiam pro cujus aedificatione supplicant non ex alicujus benefactoris munificentia, verum ex instituenda eum in finem intra se pecuniae collectione erigere conentur, cum itaque nulla absoluta necessitas construendae hujus novae ecclesiae adesse

videatur, et praeterea constructio ejusdem citra aggravium contribuentium perfici haud possit, demisse opinaretur Universitas, ut illam, quam hactenus frequentarunt ecclesiam et ad cujus aedificationem jam concurrerunt, deinceps quoque frequentent.

1306.

Obavijest Ugarskog namjesničkog vijeća da je kraljica odlučila da se novčani iznosi od novačenja prebace na ratnu blagajnu u Osijeku

5-to: Lectum est gratiosum Excelsi consilii regii locumtenentialis, die 28-va Augusti labentis anni Posonii emanatum intimatum, contextu cujus Comitatui significatur, Suam Majestatem benigne resolvisse, ut in sortem oblatorum peditum tyronum pollicitae per Comitatum hunc pecuniariae summae ad cassam bellicam Essekiensem inferantur, cujusmodi gratiosae intimationi a parte Comitatus hujus jam satisfactum esse dominus ordin. vicecomes in praesenti consessu retulit.

/708/ 1307.

Nalog Ugarskog namjesničkog vijeća da se zaostaci kontribucije u iznosu od 372 forinte i 38 ⁶⁄₂₀ krajcara bez odgađanja dostave ratnoj blagajni u Osijeku

6-to: Publicatum est gratiosum ejusdem Excelsi consilii regii locumtenetialis, die 26-ta Octobris currentis anni Posonii emanatum intimatum, tenore cujus Comitatui injungitur, ut restantiam contributionalem in 372 flor. 38 6/20 crucif. consistentem sine cunctatione ad cassam bellicam inferat. Huic quoque gratioso intimato per adaequatam quanti contributionalis pro praeterito anno depurationem satisfactum esse, antelatus dominus vicecomes velut in finali computu praesens, Universitati retulit.

1308.

Nalog bana Franje Nadasdyja da se dunavski putevi i obale očiste od prepreka, drveća i balvana

7-mo: Lectae sunt gratiosae suae excellentiae Banalis die 4-ta Novembris labentis anni ad Comitatum hunc Varasdini expeditae intimatoriae, tenore quarum ex benigno jussu Regio Comitatui injungit, ut frutices et arbores ex littoribus Danubii propendentes, atque transportum naturalium et cupri impedientes, quo celerius in jurisdictione sua evelli curet. Hujus etiam intimationis effectum jam procuratum habere idem dom. ordin. vicecomes retulit. Quod ipsum suae excellentiae Banali perscribendum decernitur.

1309.

Nalozi bana Franje Nadasdyja:1. da se izvijesti o napretku izmjere kmetskih sela; 2. zbog žalbe arhiepiskopa i mitropolita kako mu je zapriječeno pravo kaduciteta i gradnje crkava, kraljica traži da se poštuju povlastice ilirskog naroda. Županija ulaže prigovor i traži da kraljica zaštiti stare zakone

8-vo: Lectae sunt itidem suae excellentiae Banalis Varasdini die 25-ta Novembris currentis anni expeditae intimatoriae, tenore quarum ex benigno jussu Regio Comitatui injungit: 1-mo: ut opus dimensionis sessionum colonicalium omnimode accelerare ac de subsecuto effectu suam excellentiam informare non intermittat; 2-do: quod sua excellentia dominus archiepiscopus et metropolita Graeci ritus Suae Majestati super eo questus sit, quod eidem et suis in materia caducorum bonorum ac aedificandis templis passim impedimentum ponatur. Unde Suam Majestatem benigne declarare intimat, ut privilegia nationi Illyricae a gloriosis antecessoribus collata, atque recentius per Suam Majestatem confirmata nullibi turbentur ac turbari admittantur, imo velle Suam Majestatem ut idem excellentissimus /709/ dominus metropolita aut ii, qui contra hanc clementissimam intentionem se premi putant. In casu, quo in causis privilegia sua tangentibus justitia non administraretur, ad altefatam Suam Majestatem eatenus humillime recurrent, aequum ac proptum hujusmodi querelis remedium ad summum intra semestre si non citius assecuturi. Respectu 1-mi hujus gratiosi intimatorii membri jam sub n-ro 1-mo praesentium actorum dispositum est. Quoad 2-dum sua excellentia Banalis informanda decernitur, quod clerus Graeci non uniti ritus in Comitatu hocce degens in aedificandis templis in nullo alio casu impediatur, quam in quo per benigna mandata Regia clementer impediri praecipitur. Quantum autem ad materiam caducorum bonorum, intellecto per praesentes dominos terrestres ex generali suae excellentiae metropolitae vicario in hocce concessu praesente eo, quod sua excellentia dom. archiepiscopus privilegia sua intuitu caducitatem etiam ad dominiorum defiicientes subditos excendere velit, omnes cum protestatione, legibus tripartitalibus et novissimae benignae urbariali regulationi in casu defectus colonorum, successionem dominiis deferentibus semet insistere declararunt, una debite interpellando, quatenus pro conservatione antiquarum hujusmodi legum et praerogativarum apud Suam Majestatem semet interponere dignaretur, ac in id commiti,ut antelatus dom. metropolita ab attentandis via facti deficientium colonorum bonorum apprehensionibus inhibeatur.

1310.

Zahvale Danijela Eszterhazyja i grofa Pavla Balaše na čestitkama županije prilikom njihova imenovanja

9-no: Lectae sunt excellentissimi et illustrissimi dom. comitis de Balassa pincernarum regalium per Hungariam magistri, nec non comitis Danielis Esterhazy supremi per Hungariam provincialis commissariatus directoris Posonii 26-ta et 27-a Septembris currentis anni exaratae literae, quibus propter agratulationem intuitu adeptarum dignitatum per Universitatem factam gratias agunt, quae ambae ad praesentia acta repositae sunt.

/710/ 1311.

Izvješće Pavla Cseta, plemićkog podsuca, da je cesta koja vodi od posjeda Krušedol do bukovičke šume te do Kamenice i Petrovaradina otvorena

10-mo: Dominus vicejudex nobilium Andreas Csete Universitati retulit, quod idem virtute determinationis in novissime celebrata congregatione interventae, viam ex possessione Krussendoll ad sylvas Bukoviczenses et respective Cameniczium et Petrovaradinum ducentem monasteriaque Gergeteg et Remete ab invicem distinquentem ad sufferenda contribuentium lamenta aperiri fecerit. Sed quod eandem monasterii Gergeteg monachi in vilipendium publicae jurisdictionis denuo occludi fecerint, ut proinde similibus remedium ponatur determinatum est: ut Sua Majestas sacratissima medio suae excellentiae Banalis demisse interpelletur, quatenus excellentissimo dom. archiepiscopo et metropolitae benigne injungere dignatur, ut quaestionatam viam tam privato quam publico necessariam et utilem adaperiri curet, ac ut tam idem quam et ejusdem clerus in gremio Comitatus degens et possessionatus publicis Comitatus determinationibus se accommodent.

1312.

Proglašenje sajamske povlastice za trgovište Rumu, prema kojem Ruma ima pravo držanja četiri sajma godišnje

11-mo: Lectum et nemine contradicente publicatum est benignum Suae Majestatis sacratissimae Viennae 17-a mensis Julii labentis anni illustrissimo et magnificis dominis baronibus Marco Alexandro, Josepho, Ignatio nec non Leopoldo et Josepho, omnibus omnino lib. baronibus de Pejacsevics clementer elargitum nundinale privilegium, contextu cujus praeter praehabitas jam in oppido Ruma quaternas annuales privilegiales nundinas adhuc binae, unius quidem ordinis pro festo s. Elisabethae reginae Hungariae in 19-nam, alterius vero pro festo s. Antonii episcopi in 12-mam Februarii incidentes cum solitis foris pecuariis clementer impertiuntur. Quo publicato existente, rursum iis, quorum interest, restitutum habetur.

1313.

Zabrana pucanja iz pušaka tijekom noći, a što se običavalo za vrijeme blagdana i vjenčanja, uz novčanu kaznu i kaznu batinjanja

12-mo: Relato existente Universitati eo, quod in gremio Comitatus occasione solemniorum festorum et celebrationis nuptiarum periculosae, praecipue noctis tempore, ejaculationes scloporum fieri assolerent. Hinc ut tali modo obvietur, /711/ statutum est: ut a modo imposterum nullus amplius sub poena privationis sclopi et 25 baculorum aut 12 flor. solutione nocturno tempore jaculari praesummat. Statutum autem hoc dom. ordin. et vice judices nobilium in districtibus suis publicent et ejusmodi effectui sedulo intenti sint.

1314.

Izvješće o obračunu za kontribuciju za vojnu godinu 1757. / 1758. s ratnom blagajnom u Osijeku

13-tio: Domini ordin. vicecomes et generalis cassae perceptor retulerunt Universitati computum ratione contributionalis quanti pro anno militari 1757/58. cum cassa bellica

Essekiensi initum, ex quo computu elucet, Comitatum huncce pro praemisso anno obtingens suum contributionale adaequate depurasset, quo computu domino cassae perceptori restituto, lecta est specificatio insumptorum in hoc merito diurnorum et currulium expensarum, qua per Universitatem revisa determinatum est: ut specificatas expensas in summa 104 florenos 24 cruciferos efficientes dominus cassae perceptor ex cassa domestica exolvat et respective levet.

1315.

Obavijest županiji kako je županijska odluka iz 1748. da svako selo da jednog pastira bez učinka, te zbog toga kontribuenti trpe veliku štetu, ista se odluka ponavlja. Seoski suci i prisežnici su dužni odabrati osobe koje će biti dužne čuvati stoku tijekom cijele godine. Ona sela koja to neće učiniti, njihovi suci i prisežnici će biti kažnjeni s 25 udaraca batinom

14-to: Siquidem Universistas informaretur, quod statutum suum anno 1748. respectu constituendi a singulo pago pecorum custodis, sine effectu sit, atque adeo ipsa contribuens plebs propter disordinem talem pecora sua pascendi tacite multum damnificetur, hinc ad procurandum hujus statuti effectum idem ea cum declaratione renovatur, ut finita mox hac generali congregatione domini ordin. et vice judices nobilium, idem in districtibus suis publicent, unaque serio judici et juratis pagorum injungant, ut ad imminentem Novum annum hujusmodi pastores conducant, qui per totum annum pecora custodire obligati erunt. Si porro post Novum annum aliquos pagos adinvenerint, qui statuto huic non satisfecissent, talium judicem et juratos 25 baculis pulsari curent et hoc toties quoties repererint statuto huic satisfactum non esse.

1316.

Izvješće županijskog odbora o urbarijalnoj regulaciji. Opaske će biti dostavljene kraljici

15-to: Relatum est opus deputationis die hesterna pro deducendis circa benignam regulationem Regiam urbarialem occurrentibus reflexionibus consideratis /712/ quo palam perlecto determinatum est: ut idem Suae Majestatis sacratissimae repraesentetur, unaque demisse interpelletur, quatenus super praemissis ponderosis reflexionibus clementissimam suam pro Magistratus etiam directione elargiri dignaretur resolutionem.

1317.

Izvješće o popisu novonastanjenih stanovnika posjeda Bapska. Odlučeno je da u županijsku blagajnu uplaćuju 25 forinti

16-to: Relata est conscriptio neo impopulatorum incolarum Babszkensium, qua per Universitatem revisa, consideratisque tenuibus adhuc ipsorum facultatibus, determinatum est: ut illi in concreto in adjutorium cassae domesticae adhuc usque futuram conscriptionem 25 florenos solvant et taxam hanc dominus subalternus cassae perceptor et conscribens incasset, ac ad generalem cassam inferat.

1318.

Izvješće Stjepana Pelsöczyja, plemićkog suca o parnici između Stojka Katanića iz sela Šimanovci i komuniteta Deč

17-mo: Retulit dominus processualis judex nobilium Stephanus Pelsöczy causam inter Sztoiko Katanits pagi Simanovcze incolam et communitatem Decsiensem vigentem per eum vigore exmissionis Universitatis revisam et definitam, qua coram Universitate perlecta eidem domino judici nobilium ultro commissum est, ut latam in eadem sententiam suam effectui mancipet.

1319.

Molba Jurja Bernatha, posjednika vlastelinstva Vojka

18-vo: Lecta est instantia domini Georgii Bernath dominii Voika proprietarii, hic in copia adjecta, qua rursum cum indorsatione hac, quod perlecta sit extradanda decernitur.

1320.

Izdavanje svjedočanstva da je barun Franjo Brnjaković, prema punomoćima za Pavla i Šimuna Cernovića, u njihovo ime za punomoćenike imenovao Andriju Molnara i Mirka Benyovszkog

19-no: Magnificus dom. baro Franciscus Bernyakovics penes productas plenipotentiales ex majori cancellaria pro parte Pauli et Simeonis Csernovits emanatas, coram Universitate nomine praefatorum dominorum plenipotentiatium, egregios et nobiles Andream Molnar, Emericum Benyovszky ac alios in Regno juramento adstrictos procuratores constituit, super qua constitutione testimoniales extradandae decernuntur.

1321.

Molba Stjepana Stojčevića, špana komorskih dobara u Srijemu, da mu se izda preporuka za Ugarsku dvorsku komoru i njezinog predsjednika u svrhu stjecanja oslobođenja i stjecanja posjeda, čemu je i udovoljeno

20-mo: Lecta est instantia Stephani Sztoicsevich bonorum cameralium Syrmiensium spani pro sui apud Augustissimam excelsam cameram regiam Hungarico aulicam et excellentissimum /713/ dominum camerae praesidem fine obtinendae manumissionis et super tenutis suis donationis commendatione supplicantis, cui commendatoriae expediendae decernuntur.

1322.

Izdavanje svjedočanstva da je Lovro Marczibany, posjednik vlastelinstva Kamenica, imenovao svoje punomoćenike

21-mo: Perillustris et generosus dom. Laurentius Marczibany dominii Camenitz proprietarius, viva vocis suae ministerio, procuratores in genere constituit, cui etiam solitae testimoniales extradandae resolvuntur.

1323.

Prigovor Lovre Marczibanyja glede šuma vlastelinstva Kamenica, u kojima zabranjuje sječu, lov i ribolov

22-do: Lecta est protestatio ex parte supratitulati domini Laurentii Marczibany de Pucho tenore cujus sylvas suas in dominio Camenitz habitas a succisione, ibidemque exercenda venatione, aucupio et piscatione sub poenis legalibus in sensu legis inhibet, super qua protestatione et inhibitione solitae testimoniales extradandae decernuntur. Quibus taliter pertractatis et variorum supplicantium libellis perlectis et indorsatis praesens congressus fine suum est sortitus.

Lectum et publicatum per Ioannem Frank, m. pr., praelibati incl. Comitatus juratum ordinarium notarium.

Vukovar, 12. veljače 1759.
Mala županijska skupština

Anno 1759-no, die 12-a mensis Februarii in oppido Vukovar, incl. Comitatui Syrmiensi adjacente, sub praesidio perillustris et generosi dom. Michaelis Cseh ordin. vicecomitis, praesentibus ex parte Magistratus Ioanne Frank ordin. notario, Stephano Pelsöczy ordin. judice nobilium, Martino Ebner generale perceptore et Tabulae judiciariae assessore, Stephano Jancso aeque Tabulae judiciariae assessore, Emerico Koczo, Andrea Csete et Ignatio Madarasz vicejudicibus nobilium, ex parte autem dominiorum magnifico dom. lib. barone Josepho Sandor de Szlavnicza dominii Nustar proprietario, revendissimo dom. Pachomio Kneszevits suae exceellentiae dom. archiepiscopi et metropolitae generali vicario et nuncio, et Paulo Heim dominii Ruma provisore, celebrata est antelati Comitatus particularis congregatio, sub cujus decursu acta, tractata et conclusa sunt sequentia:

/714/ 1326.

Nalog Marije Terezije da se u trgovištu Nova Ruma izgradi pravoslavna crkva

1-mo: Lectum est benignum Suae Majestatis sacratissimae Viennae die 28-a mensis Decembris anni recenter transacti emanatum mandatum, contextu cujus erga submissam a parte Comitatus hujus in puncto exstruendae per populum Graeci ritus in oppido Neo-Ruma ecclesiae humillimam informationem, ex ratione ea, quoniam antelatum oppidum Graeci ritus populus ex nonaginta duabus familiis constans incoleret, suscipiendam atque perficiendam praememoratae ecclesiae structuram clementer admittit altefata Sua Majestas benigne de reliquo confidens, quod templi hujusmodi

structura viribus attactorum incolarum pro illorum conservatione commensurabitur. Ut itaque benigna hac resolutio Regia memoratis incolis debite ad notitiam pervenire possit, dominus districtualis judex nobilium eandem iisdem publicabit.

1327.

Zahvala Marije Terezije na 5.000 forinti koje je županija uplatila u ratnu blagajnu u Osijeku. Kraljica daje jamstvo da će, nakon što bude sklopljen mir, novac biti vraćen županiji

2-do: Lectum est pariter benignum Suae Majestatis sacratissimae Viennae 8-va mensis Januarii labentis anni emanatum rescriptum, cujus continentiis clementer declarat Sua Majestas Caesareo-Regia, semet cum peculiari satisfactione intellexisse zelum et devotionem Comitatus hujus, quibus idem aerarii Caesareo-Regii necessitatibus in praesenti rerum, causaeque publicae discrimine, ad prosequendum biennio ab hinc caeptum bellum, prompte subvenire contendit, ac in hunc finem 5000 florenos, quos a longiori jam tempore fine construendae domus comitatensis ad cassam domesticam congesserat, dilata hujus aedificii exstructione, titulo mutui sine tamen interusurio, erga solius duntaxat capitalis restitutionem ad districtualem cassam bellicam Essekiensem numerandos demisse obtulerit, benignam igitur complacentiam suam ultro significando in vim alterius benigni rescripti benignas obligatoriales, sive assecuratorias literas, super praevio modo anticipata summa, una cum duplici assignatione, tum ad superiorem districtus Essekiensis belli commissarium, cum et cassam ibidem bellicam sonantibus Comitatui clementer transmittit, vigore quarum et praefatus superior belli commissarius et cassa bellica instruuntur, ut praenotatae capitalis summae retentionem post integre evolutum ab /715/ instaurata pace computandum triennium acceptare teneatur, secuta tandem plenaria Comitatus excontentatione praeallegatae benignae assecuratoriae literae praedictae districtuali cassae bellicae Essekinensis restituantur, prout et recognitio super numerata praenotata 5000 flor. capitali summa, per Comitatum interimaliter accepta, praeallegatis benignis assecuratoriis ad acta praesentia repositis memoratae duplicis assignationes domino generali perceptore finem in eum traditae sunt, ut occasione praenumerationis antelatae 5000 flor. summae, iis quibus directae sunt, exhibeat, quas etiam exhibitas esse idem dominus generalis cassae peceptor in praesenti consessu retulit, ac una super interventa in confomitate determinationis Universitatis cassae bellicae Essekiensi 5000 flor. accurata depositione recognitionem ejusdem cassae bellicae exhibuit, quae recognitio in originali, etiam ad acta praesentia reposita, producendo autem ratiocinio in transumpto antelato domino rationanti perceptore extradata est.

1328.

Nalog Ugarskog namjesničkog vijeća da se u ovo ratno vrijeme kontribucija što ispravnije ubire. Zbog nedostatka redovne vojske, neka se koristi lokalno stanovništvo, a isto tako i seoski suci. Odlučeno je da se županijskog blagajnika upozori da opomene vršitelje ovrha da prilikom naplate kontribucije budu što vještiji

3-tio: Lectum est gratiosum Excelsi consilii regii locumtenentialis die 15-a Januarii modo labentis anni Posonii emanatum intimatum, tenore cujus Comitatum hortatur, ut in his arduis belli circumstantiis omnem conatum eo convertat, ut quantum contributionale accurate incassetur, ac in deffectu regularis militiae, domestici quoque executores in praemissum finem adhibeantur et non solum hi ad munus suum ad amussim explendum compellantur, verum etiam judicibus pagensibus Provincia sollicite incassandi quanti, quod pago suo inhaeret, sub poenae quoque severioris comminatione deferatur. Ad effectum proinde gratiosi hujus intimati determinatur: ut dominus cassae perceptor effectui ejusdem, uti hactenus omnimode intentus sit et exmittendos executores admoneat, ut occasione executionum in compulsione quanti contributionalis expost solertiores sint.

1329.

Obavijest bana Franje Nadasdya o kraljičinoj odluci da će svima onima koji su neprekidno služili u vojsci 30 godina biti dodijeljeno plemstvo. Ugarska dvorska kancelarija će izdavati grbovnice bez uobičajene pristojbe

4-to: Lectae sunt gratiosae suae excellentiae Banalis Varasdini die 15-a Decembris anni transacti expeditae intimatoriae, contextu quarum Comitatui significat Suam Majestatem sacratissimam ex innata sibi benignitate, qua erga statum militarem propendet, benigne resolvisse, ut omnes illi regni Hungariae et Partium ei annexarum incolae, qui cuidam legioni adscripti militaria servitia continuis 30 annis viriliter praestiterint, id ipsumque authenticis testimonialibus comprobaverint, nobilitate donentur, atque benignae armales literae /716/ his et talibus per cancellariam regiam Hungarico-aulicam sine ulla taxa solutione extradentur, injungendo: quatenus benignam hanc resolutionem Regiam, quo plures ad dandum militiae nomen et viriliter obeunda servitia militaria excitentur, Comitatus in gremio sui publicari curet. Determinatum itaque est: ut domini ordin. et vice judices nobilium clementissimam hanc resolutionem Regiam in districtibus suis plebi notam reddant.

1330.

Poziv bana Franje Nadasdyja da županija pošalje svoje predstavnike za zasjedanje Sabora, koje će biti održano u Varaždinu 8. siječnja 1759. Zbog kratkog vremena za pripremu, županija neće nikoga poslati

5-to: Lectae sunt pariter suae excellentiae Banalis, itidem Varasdini de eodem dato emanatae gratiosae literae, quibus mediantibus ad generalem dom. Statuum et Ordinum congregationem pro 8-va mensis Januarii labentis anni in liberam regiamque civitatem Varasdiensem praefixam, Comitatus invitatur, ad quam ob brevitatem termini ex parte Comitatus hujus comparere nullus poterat.

1331.

Obavijest bana Franje Nadasdyja o kraljičinoj odluci da se županija pobrine da usjevi budu dopremeljeni do spremišta u Osijeku. Podžupan izvještava kako županija nije ništa priba-

vila za spremišta u Gradišci i Brodu, već je odlučeno da mjesta koja su bliža Petrovaradinu daju prinose u Petrovaradin, a mjesta koja su bliže Osijeku u Osijek

6-to: Lectae sunt rursum suae excellentiae Banalis Varasdini de eodem dato expeditae gratiosae intimatoriae, contextu quarum Comitatui significat, quod licet Sua Majestas sacratissima circa naturalium administrationem per prius benigne ita disposuerit, ut oblatum per Comitatum hunc quantum ad Essekiense, Gradiscense et Brodense depositoria administretur, quia nihilominus per eorum naturalium hinc inde transportationem grandes sumptus aerario regio causarentur, hinc ex benigno jussu Regio Comitatui injungit, ut si oblatum naturalium quantum ad suprafata depositoria jam forte transtulisset, nunc statim, non existentibus alioquin laboribus ruralibus ad depositorium Essekiense deferri faciat. Quo in merito per dominum ordin. vicecomitem Comitatui relato existente eo, quod a parte Comitatus hujus ad Gradiscense et Brodense depositoria administratum sit nihil, verum quod loca ad Petrovaradinum viciniora erga insinuationem domini annonae officialis Henrici Fux communicatosque Excelsae camerae Hungarico-aulicae /717/ sibi eatenus datos ordines, hic sub A adjectos, ad depositorium Petrovaradiense, loca porro Essekinum viciniora ad depositorium ibidem habitum, arepartitum sibi frumenti quantum administrare, dispositum sit. Informata porro Universitate quod adrepartita tritici quantitas adaequate administrata haud sit, hinc deffectum talem dom. ordin. vicecomes eruet, disponetque ut idem per restantiaria loca suppleatur.

1332.

Poziv bana Franje Nadasdyja da županija pošalje svoje predstavnike za zasjedanje Sabora, koje će biti održano u Varaždinu 19. veljače 1759. radi dogovora oko novačenja. Barun Josip Sandor daje kao prilog novačenju 24 osobe i pet forinti po čovjeku, ali bez opreme; Pahomije Knežević daje pet vojnika i pet forinti po čovjeku, ali bez opreme; Pavao Heim u ime vlastelinstva Ruma 12 osoba i pet forinti po čovjeku; u ime vlastelinstva Vukovar mlađi Rosenthal daje 20 ljudi, vlastelinstvo Šarengrad 5 ljudi i pet forinti po čovjeku. O prikupljenim novacima će se obavijestiti bana, a kao predstavnik županije na Saboru je izabran Ivan Vlašić, županijski podbilježnik

7-mo: Lectae sunt pariter gratiosae suae excellentiae Banalis Varasdini 22-a Januarii anni decurrentis exaratae intimatoriae, quarum contextu exponitur, quod Sua sacra Caesareo-Regia Majestas pro materna cura et sollicitudine sua saluti haereditariarum ditionum suarum benigne intenta, perdurante adhucdum atrocis belli ratione, quod continuare ipsa necessitas exigit, in completationem regiminum Hungaricorum pedestrium, novam prout anno praeterito tyronum militum statutionem clementer exposcat, atque ita recens fidelis in obsecundandis benignis intentionibus regiis zeli exemplum sibi obsequenter exhiberi desideret, clementer jubendo, ut isthoc statutionis tyronum negotium rursum in generali fine praefigenda congregatione assummatur et impensis totis viribus in plenum effectum deducatur. Unde pro generali hujusmodi congregatione pro 19-a labentis mensis et anni, in liberam regiamque civitatem

Varasdiensem praefixa, Comitatum huncce invitat, una significando Suam Majestatem displiciter intellexisse, quod Comitatus hicce ad generales congregationes non compareat vel deputatos suos ita exmittat ut ad concludendum voto suo vix concurrere valeant, hortaretur itaque Comitatum quatenus deputatos suos sufficienti mandatariatu et qualiter in rem praemissam concurrere velit, instructos exmittat, /718/ domini porro terrestres, quos attactum statutionis negotium cumprimis tangit, ad eandem congregationem comparere non intermittant. Perlectis his illico publicatae sunt literae domini lib. baronis Marci Alexandri de Pejacsevics Comitatus hujus supremi comitis Veröczae 6-a currentis pariter in praemisso merito ad Comitatum exaratae et ad acta praesentia repositae, tenore quarum, quod ob asperitatem viarum comparere pro congressu hocce nequeat declarando, una nervose hortatur Comitatum, ut pro homagiali zelo benignis intentionibus Regiis satisfacere connitatur. Quibus proinde publicatis, ac in homagialem cultum assumptis, primus statim magnificus dom. baro Josephus Sandor in testimonium homagialis promptitudinis suae obtulit personas 24, cum arha 5 flor. sine tamen amictu statuendas, cum adjecta declaratione: quod si personae statuendae per commissariatum bellicum Essekiensem assentatae et postea per quemcunque, sub quocunque titulo dimissae fuerint, loco dimissorum alios substituere obligatus non sit. Ex parte suae excellentiae domini archiepiscopi et metropolitae reverendissimus dom. Pachomius Knezsevits milites quinque cum arha 5 flor. sine amictu, dominus Paulus Heim ex parte dominii Ruma 12 aeque cum arha 5 flor. Ex parte dominii Vukovar dominus junior de Rosenthall 20, ex parte autem dominii Sarengrad quinque, cum arha 5 flor. obtulerunt, qui ad normam anni praeteriti sex annos servitia militaria praestare obligati erunt. Quae praevio modo interventa oblatio suae excellentiae Banali repraesentanda est, ac una id quoque perscribendum, quod alii domini terrestres extra Regnum resideant et tam brevi termino (quoniam gratiosae /719/ suae excellentiae intimatoriae primum 2-da Februarii advenissent instructionem eatenus repraesentantes percipere nequiverint, scribetur tamen et illis indilate et quamprimum Comitatus illorum resolutionem perceperit, de ea quoque Universitas suam excellentiam debite informatura est quae ratio eo etiam extensa est, quod ipsi domini terrestres ad praefixam Regni congregationem comparere nequeant, hoc ipsum etiam domino Ioanni Vlassits Comitatus hujus vicenotario velut in hocce consessu ad Regni congregationem pro 19-a Februarii Varasdinum praefixam deputato informationis loco perscribendum veniet.

1333.

Obavijest bana Franje Nadasdyja o kraljičinoj odluci da se pri izmjeri zemljišta ne nanose nepravde kmetovima, a vlastelini neka izvješćuju županiju, koja će provjeriti da li je izmjera provedeno po pravu i pravedno te izvijestiti kraljicu. Kraljicu će se obavijestiti kako izmjera još nije dovršena, ali da će se njezini nalozi u potpunosti ispoštovati. Zahtjev Josipa Sandora da se istraži prijepor oko veličine jednog mjesta (plaga), za koju Sandor tvrdi da ima 147 rali, dok plemićki sudac Ferdinand Bogdanyi tvrdi da ima ne više od 85. Stoga županija šalje Stjepana Pelsöczyja, plemićkog suca, i Ignjata Madarasza, plemićkog podsuca, da to istraže

8-vo: Lectae sunt pariter gratiosae suae excellentiae Banalis Varasdini die 27-ma Januarii currentis anni exaratae intimatoriae, quarum continentiis ex benigno jussu Regio Comitatui significat, quod sua sacra Caesareo Regia Majestas in negotio terrenorum dimensionis inter alia hoc quoque clementer disposuerit, ut termanito sessionum emensurationis opere, ne ejusmodi constitutivorum sessionalium colonis injuria inferatur, domini terrestres opus tale Comitatui referant, per hunc secundum jus et aequum auditis desuper etiam ipsis colonis revidendum, pro renata modificandum, tandem vero Suae Majestatis referendum. Cum porro tale dimesionis opus in Comitatu hocce necdum plene terminatum haberetur, hinc benigne praecipere Suam Majestatem declarat, ut antequam super punctis circa urbarialem regulationem ex priori generali congregatione per Comitatum submissis suam clementer impertiatur resolutionem, attactum dimensionis opus conformiter ad reiterata benigna mandata in plenum deducatur effectum. Quibus publicatis per magnificum dom. lib. baronem Josephum Sandor propositum fuerat, quod jam in omnibus aliis suis possessionibus distributionem sessionum colonicalium terminaverit, /720/ pro contento subditorum, ast Czerichienses incolae impedimentum ponant in eo, quod licet per dominum ordin. judicem nobilium Ferdinandum Bogdany 147 jugera in una plaga inventa sint, ipsi tamen non plus quam 85 recognoscere velint, hinc ne ulterius in operatione remoretur, petit remedium poni. Ut proinde impedimentum hoc removeatur, dominus ordin. judex nobilium Stephanus Pelsöczy cum domino vicejudice Ignatio Madarasz pro instituenda hujus plagae emensione et distributione individuali exmittuntur, missi porro ad carceres comitatenses Czerichienses ultro detinendi statuuntur.

1334.

Obavijest bana Franje Nadasdyja da je žalba arhiepiskopa kojom želi proširiti povlasticu kaduciteta na dobra kmetova, a što mu županija ne dopušta, izložena kraljici. Županija će kraljicu izvijestiti o svim okolnostima vezanima uz arhiepiskopov zahtjev

9-no: Non absimiliter publicatae sunt gratiosae suae excellentiae Banalis, Varasdini die 17-ma Januarii labentis anni exaratae literae intimatoriae, quibus mediantibus Comitatui significat, quod querimoniam ejusdem contra excellentissimum dom. Graeci ritus non uniti archiepiscopum in eo positam, quod is privilegium succussionis in caducitatibus ad dominorum terrestrium deficientium colonorum bona extendere cupiat et quod idem archiepiscopus et ejusdem clerus, publicis Comitatus dispositionibus semet accommodare nolit, Suae Majestati sacratissimae demisse repraesentaverit. Cum autem querela haec in generalibus duntaxat compraehenderetur nec in specifico, qualiter nimirum et ubi ejusmodi praetensionem suam suprafatus episcopus extendere voluerit, vel vero declarationem tantum pro futuro eatenus interposuerit, adduceretur, ideo Suam Majestatem circumstantialem eatenus informationem submittendam clementer exposcere, Comitatui declarat. Submittenda hoc in puncto circumstantialis informatio ad futuram generalem congregationem differtur, monenturque dominia, ut occasione

illa, emensos in gremio sui hujusmodi praejudiciosos casus Universitati in specifico repraesentent.

/721/ 1335.

Nalog bana Franje Nadasdyja da se opomenu svi članovi staleža i redova da se odazovu na zasjedanje Sabora u Varaždinu 19. veljače 1759.

10-mo: Lectae sunt pariter gratiosae suae excellentiae Banalis Varasdini 3-a currentis mensis et anni exaratae intimatoriae, reflectendo Comitatum ad alias sub n-ro 7-o improthocollatas invitatorias suas, denuo ex benigno jussu Regio injungit, ut omnes ii qui e gremio Statuum et Ordinum sunt, serio moneantur, quatenus ad praefixam pro 19-a currentis Regni congregationem Varasdinum comparere haud intermittant. Quae gratiosa suae excellentiae dispositio in praesenti consessu effectuata est.

1336.

Zahtjev slobodnog i kraljevskog grada Segedina da im se, zbog nepravdi koje je počinio Filip Simeonović, povjerenik ove županije, da zadovoljština. Povjerenik je tijekom sajma gradskog prisežnika bez ikakvog povoda uvrijedio, što prema zakonima domovine zavređuje kaznu.

11-o: Lectae sunt literae liberae regiaeque civitatis Szegediensis 28-a Octobris anni evoluti Szegedini exaratae, ad Universitatis sub 11-a Septembris praefatae civitati in merito injuriationis domini Philippi Simeonovitss Comitatus hujus commissarii, impertiendaeque eatenus satisfactionis requisitorias responsoriae, tenore quarum penes acclusionem juratarum testimonialium fassionum praefata Regia civitas docet, quod idem dominus commissarius occasione publicarum nundinarum juratum civem et publico officio fungentem in actuali functionis exercito constitutum sine causa graviter in honore laeserit, adeoque majorem de rigore patriarum legum poenam promeritus sit, quod ipsum dum alto Universitatis judicio substerneret, una dolet, quod per antelatum dominum commissarium tales excessus patrati sint, cum quo semper bonam viciniam fovit et ultro fovere cupit.

1337.

Namira Lovre Marczibanyja, posjednika dobra Kamenica, za iznos od 20.000 forinti, kojim su bila kupljena tri sela: Kamenica, Ledinci i Beočin, a koja je izložena u svrhu uknjižbe

12-o: Lecta est chartabianca perillustris et generosi dom. Laurentii Marczibany de Pucho bonorum Kamenicsiensium proprietarii super 20.000 flor. quibus idem dominus illustrissimae dominae baronissae Mariae Michaelae de Offelen, nuptae illustrissimi dom. baronis Josephi Dominici de Egk, pro tribus pagis utpote Kamenicz, Ledenicz et Beutsia perenaliter emptis tenetur, Graecii die 10-a Septembris 1758. emanata, fine intabulationis exhibita. Qua etiam ad /722/ mentem articuli 107. 1723. intabulatur, ac super intabulatione testimoniales extradandae decernuntur.

1338.

Žalba Jurja Bernatha, posjednika vlastelinstva Vojka, kako nije od svojih podložnika primio dvostruku isplatu, a prema novoj izmjeri kmetskih selišta na prostoru vlastelinstva se nalazi 444 16/24 selišta. Županija ovu žalbu prima na znanje

13-a: Lecta est instantia perillustris et generosi dom. Georgii Bernath dominii Vojka proprietarii, qua mediante remonstrare nititur, quod a subditis suis pro una eademque re duplicem solutionem non acceperit, et quod occasione modernae novae sessionum emensionis, evenerint sessiones 444 16/24, quod pro futura Comitatus notitia detegit, quae ad acta praesentia reponenda decernitur.

1339.

Izvješće podžupana da je za potrebe županijskog arhiva iznajmljena jedna soba u franjevačkom samostanu u Iloku, uz godišnju naknadu od 24 forinte

14-to: Retulit dominus ordin. vicecomes quod in conformitate gratiosae Universitatis determinationis unum cubiculum in conventu patrum Franciscanorum Illokini pro archivo, adeoque asservandis actis publicis pro annuo 24 flor. censu conduxerit, a 1-ma Novembris anni 1758. cursuro, quae accorda ratihabita et determinatio haec domino cassae perceptori pro instituenda exolutione extradanda decernitur. Quibus praevio modo pertractatis haecce particularis congregatio termanata est.

Lectum et publicatum per Ioannem Frank, m. pr., praelibati incl. Comitatus juratum ordin. notarium.

Ruma, 3. srpnja 1759.
Izborna županijska skupština

Anno 1759. die 3-a mensis Julii in oppido Ruma, incl. Comitatui Syrmiensi adjacente, sub praesidio illustrissimi dom. lib. baronis Marci Alexandri de Pejacsevics praelibati Comitatus supremi comitis et sacrae Regiae Majestatis consiliarii, praesentibus perillustri et generosis dominis Michaele Cseh ordin. vicecomite, Ioanne /723/ Frank ordinario, Ioanne Vlassits vice notariis, Stephano Jancso et Sigismundo Zaborszky Tabulae judiciariae assessoribus, Stephano Pelsöczy ordinario judice nobilium, Josepho Belay, Emerico Koczo, Andrea Csete et Ignatio Madarasz vicejudicibus nobilium, praesentibus item reverendissimo, magnifico, spectabilibus, perillustribus et generosis dominis Emerico Kristovics ven. capituli Quinque-Ecclesiensis praeposito et lectore, barone Josepho Sandor de Szlavnicza dominii Nustar, Laurentio Marczibany de Pucho dominii Camenicz proprietariis, Paulo de Paszardy Suae Majestatis consiliario et bonorum cameralium per Sclavoniam et Syrmium administratore, Josepho Demkovics dominii Illok directore, Georgio de Rosenthall dominii Vukovar plenipotentiario, Paulo Nenadovits nationis Illyricae secretario et suae excellentiae dom. archiepiscopi et metropolitae Graeci non uniti ritus nuncio, celebrata est antelati Comitatus Sedes restauratoria et successive generalis congregatio, qua occasione praemissa per supratit.

illustrissimum dom. baronem et supremum comitem erga domin. Statuum et Ordinum honorifica congratulatione proposuit:

1340.

Broj plemića na prostoru županije se povećao. Svi plemići nisu mogli sudjelovati u izboru županijskog poglavarstva. Sukladno zakonu, svi plemići moraju sudjelovati u izboru i ne smiju u tome biti ometani

Quod siquidem nobiles armalistae in gremio Comitatus hujus sensim augmententur, num etiam tales occasione restaurationis quoniam hactenus ad electionem dominorum magistratualium haud concurrissent, imposterum in conformitate legum ad votisandum admittendi sint, quam propositionem Universitas intelligens, eam ita unanimi consensu superavit: quod siquidem omnes Regni nobiles tam possessionati, quam impossessionati, una eademque praerogativa gauderent, eosdem omnino in conformitate legum a votisatione, in electione magistratualium arceri non posse. Qua questione taliter superata:

1341.

Proglašenje plemstva Ivana Vlašića, županijskog podbilježnika, na temelju svjedočanstva o zakonitosti plemstva koju je izdala Baranjska županija, i upis u katalog plemića županije

Egregius Ioannes Vlassits Comitatus hujusce vicenotarius exhibuit et praesentavit super indubitata nobilitate sua literas testimoniales ex generali congregatione incl. comitatus /724/ de Baranya die 26-ta mensis Junii 1758. in episcopali civitate Quinque Ecclesiensi celebrata expeditas, quibus coram Universitate palam et publice perlectis et pro sufficientibus recognitis antelatus producens in cathalogum etiam indubitatorum hujusce Comitatus nobilium est relatus. Non absimiliter

1342.

Proglašenje plemstva Franje Gabelića, na temelju svjedočanstva o zakonitosti plemstva koju je izdala Zaladska županija, i upis u katalog plemića županije

Egregius Franciscus Gabelics super indubitata pariter sua et familiae suae nobilitate produxit literas testimoniales ex generali congregatione incl. comitatus Szaladiensis die 7-ma Januarii anno decurrente 1759. in oppido Szala Egerszegh expeditas, quibus pariformiter coram Universistate hacce perlectis et publicatis ac pro sufficientibus agnitis hic etiam producens cathalogo Comitatus hujasce nobilium est adscriptus.

1343.

Izbor novog županijskog poglavarstva

His taliter pertractatis illustrissimo domine lib. barone et supremo comite ita disponente dominus vicecomes una cum reliquis dominis magistratualibus officialibus officiis suis valedixerunt resignatisque officiorum suorum actis e sedibus suis recesserunt,

Županijski izbori 1759.

e vestigio autem ad ecclesiam pro audiendo missae sacrificio invocandaque Spiritus Sancti gratia processum est, abinde porro reversa Universitas consessusque adornans per supratit. illustrissimum dom. lib. baronem et supremum comitem candidantur pro officio vicecomitis:

Dom. Michael Cseh emeritus vicecomes
Ioannes Frank ordin. notarius
Ioannes Adamovics incl. comitatus Veröczensis substit. vicecomes et ordin. notarius, et Mathias Jankovis magistratualis fiscalis.

Ex quibus unanimi Universitatis consensu primo loco positus dom. emeritus vicecomes in officio suo confirmatus est, non secus dom. Ioannes Frank hudcum munio ordinarii notarii functus /725/ in officio confirmatus exstitit, prout etiam dom. Ioannes Vlassics in officio vicenotariali.

Pro officio perceptoratus
Dom. Mathias Jankovics fiscalis
Emericus Koczo vicejudex nobilium et subalternus inspector
Paulus Heim dominii Ruma provisor.

Ex quibus concordi Universitatis voto primo loco positus dom. Mathias Jankovics est electus, qui etiam juramentum perceptoris prothocollo Comitatus hujusce folio 49-no insertum deposuit, intuitu autem instituendae incassationis ne subditi a loco habitationis dom. perceptoris remotius degentes cum expensarum majorum profusione et temporis dispendio in deductione contributionalis quanti graventur antelatus dominus perceptor instructioni per dominum ordin. vicecomitem extradandae semet accomodare tenebitur, annuum 460 flor. salarium a 1-ma Augusti habiturus.

Pro ordinariis judicibus nobilium
Dom. Stephanus Pelsöczy emeritus
Emericus Koczo vicejudex
Ioannes Wlassics „
Franciscus Csany

Franciscus Gabelics, ex quibus in Inferiori districtu dom. Stephanus Pelsöczy in officio ordinarii judicis nobilium confirmatus est.

In Superiori districtu autem dom. Franciscus Gabelics est electus, stationem suam Vukovarini habiturus, consuetum autem salarium a 1-ma mensis Augusti 1759. percepturus.

/726/ Pro vice judicibus nobilium:

Dom. Josephus Belay, Emericus Koczo, Andreas Csete, Emericus Jancso, Ioannes Setics et Stephanus Körmendi. Ex quibus dom. Emericus Koczo et Andreas Csete in officiis suis confirmati sunt ut dom. Andreas Csete Kameniczio semet stationem suam inibi habiturus, sumpto praeterea per Universitatem in condignam reflexionem eo, quod dom. Emericus

Koczo et Andreas Csete jam a longiori tempore multifaria et utilia Comitatui extra suorum etiam officiorum praestiterint servitia ac quod imposterum quoque quoniam duo solum districtuales ab invicem dissidentes forent judices nobilium similia eosdem mansura sint servitia, ideo horum intuitu salarium eorundem 50 florenis a 1-ma Augusti cursuris audanxit habituri proinde qua seniores vicejudices annue 150 flornos.

Dom. autem Emericus Jancso et Stephanus Kormendi noviter electi quorum prior Illokini, posterior vero Vukovarini residebit, consuetum porro salarium uterque a 1-ma Augusti currentis anni percipiet.

Pro officio fiscalatus:

Dom. Ioannes Vlassics, Ignatius Madarasz, Josephus Koracs et Stephanus Csoka.

/727/ quorum loco secundo positus dom. Ignatius Madarasz pluralitate votorum est electus, qui etiam juramentum per Universitatem completum et ad acta praesentia insertum deposuit solitum fiscale salarium a 1-ma mensis Augusti labentis anni habiturus.

Dom. Augustinus Maczkovics quoniam hucdum in transenis militaribus praestatione praejunturarum elaboratineque eatenus plebi bonificationis utilem Comitatui exhibuisset operam, fine servitiorum horum intuitu cum tit. suprem. commissarii et annuo 150 flor. salario a 1-ma mensis Augusti labentis anni cursuro in officio uti praemissum est, confirmatus. Non secus dom. Georgius Czvetkovics in districtu inferiori munus commissarii gerens cum ejectato jam salario in hac functione relictus est. Domino porro Philippo Simeonovics in oppido Kamenicz munus commissarii hucdum gratuito obeunti, quoniam Universitas operarium mercede dignum agnosceret eidem erga positas eatenus preces annuum 96 flor. salarium a 1-ma mensis Augusti currentis anni cursurum applacidavit.

Pro locumtenente Comitatus:

Dom. Ladislaus Valentonics et Ioannes Sutry, quorum primo loco positus electus est, stationem suam in possessione Csalma et annuum 150 flor. salarium a 1-ma mensis Augusti habiturus. Postremo

Ioannes Stükler Vukovariensis et Andreas Tremfelner Ireghiensis cassarmarum /728/ inspectores in functionibus suis relecti sunt. Instauratoque taliter Magistratu Sedes restauratoria finem accepit.

Juramentum procuratorium per fiscalem depositum:

Ego N.N. juro per Deum vivum, Beatissimam Virginem Mariam et per omnes Sanctos et electos Dei, quod ego in causis civilibus et criminalibus ac aliis pauperum civilibus per Universitatem mihi committendis juste, legaliter, meoque pro posse procedam et omnibus officium meum respicientibus negotiis invigilaturus sim.

Recurrente demum altera die 4-ta quippe mensis Julii adornatoque consessu, Relecta sunt acta generalis congregationis 11-a mensis Decembris 1758. Vukovarini celebrata ac

acta particularis congregationis 12-a Februarii labentis anni pariter Vukovarini celebrata relata sunt quibus approbatis:

1344.

Nalog Marije Terezije da županija, glede pregleda i manjkavosti računa za 1750. godinu, izvrši ono što treba izvršiti te rasvijetli ono što treba rasvijetliti, a vezano je za isplatu dnevnica županijskoj vojsci te troškova kraljevskog povjerenstva u Virovitici

1-mo: Lectum et publicatum est ben. Suae Majestatis sacratissimae die 16-a mensis Februarii anni delabentis Viennae emanatum mandatum, contextu cujus difficultates ex rationibus perceptoralibus pro anno 1750. super utraque cassa submissis eum in finem transmittuntur, quatenus Comitatus effectuanda effectuet et dilucidanda dilucidet, ad quas difficultates et quidem sub n-ro 1-mo respectu diurnorum militibus comitatensibus occasione Sedriarum et congregationum solutorum replicandum decernitur difficultatam diurnorum solutionem in determinatione Universitatis jam dudum /729/ interventa radicari determinationi autem huic occasionem dedisse, quod Universitas agnoverit milites comitatenses in dissitis locis degentes ac pro securitate ad locum celebrationis congregationum et sedrium comparere debentes secus subsistere non posse. Neque enim incolas ejusmodi loci gratuita intertentione gravandos adinvenit, neque vero ipsos milites ex annuo stipendio in tali concursus loco semet intertenere posse palam observant, caeterum Comitatus servitores hujusmodi facilius aquirere possit 5 crucif. diurna simili occasione ex cassa domestica exolvenda adinvenit. Quoad etiam per Suam Majestatem ratihabitum est. Ad difficultatem sub N-ro 2-do respectu expensarum in excelsam commissionem Regiam Veröczae considentem in flor. 127 crucif. 26 factarum positam, ad quam replicandum veniet summae praexpositae solutionem ex ben. jussu Regio per suam excellentiam Banalem Comitatui huic ita generice (uti exponitur) impositam et per Comitatum exolutam fuisse. Quo praevio specifice erogata fuerit Universitati haud constare sed super eo incl. comitatum Veröczensem rationari posse.

1345.

Nalog Ugarskog namjesničkog vijeća da se svim nemoćnim vojnicima, a koji se nalaze izvan domova za nemoćne vojnike, dodjeljuje naknada od 3 krajcara dnevno

2-do: Lectum est gratiosum Excelsi consilii regii locumtenentialis Posonii die 1-ma Februarii anni delabentis emanatum intimatum tenore cujus ex ben. jussu Regio Comitatui intimatur Suam Majestatem benigne resolvisse ut a 1-ma Novembris anni ultimo transacti omnibus invalidis militibus in regnis et provinciis haereditariis extra domos invalidorum commorantibus competens /730/ quotidiana sustentatio 3 crucif. erga producendas commissariaticas et habitas prae manibus authenticae invalidorum commissionis legitimationes a locis in quibus originarii sunt aut commorantur praestetur, ejusmodique quietantiis percipientium confirmata solutio a perceptoribus

comitatensibus occasione praestationis quanti contributionalis iisdem locis pro percepto adscribatur et dein illi cassae bellicae ad quam praememoratum quantum contributionale devolutur loco paratae pecuniae imputetur, quam ben. resolutionem Regiam (ut debitum effectum sortiatur) domini ordin. et vice judices nobilium in districtibus suis publicabuntur.

1346.

Nalog Ugarskog namjesničkog vijeća da zbog nabave 200.000 mjera stočne hrane uzme iz županijske blagajne potrebna sredstva. Podžupan je izvijestio kako je pokrajinskom povjereniku isplatio 4.000 forinti

3-tio: Publicatum est itidem gratiosum Excl. Consilii regii die 20-a mensis Aprilis anni modo labentis Posonii emanatum intimatum, cujus continentiis Comitatui intimatur pro coemptione 200.000 metretarum pabuli per excellentissimum dom. comitem Danielem Eszterhazy 179.000 flor. necessarios esse, injungentur proinde Comitatui ut circa incassationem quanti contributionalis omnem sollicitam curam adhibeat et ex incassata summa eam quam praestare poterit erga quietantiam antelati dom. comitis ad manus districtus provincialis commissarii numerari faciat. Cujusmodi gratioso intimato per praenumerationem 4.000 flor. ad manus domini districtualis provincialis commissarii satisfactum esse dom. ordin. vicecomes retulit, quod ipsum pro statu notitiae praelibato Exc. locumtenentiali consilio perscribendum decernitur.

1347.

Nalog Ugarskog namjesničkog vijeća da podžupan, u pogledu upravljanja stočnom hranom koju je županija dostavila u Osijek, podnosi redovna izvješća o njegovom prepisci s grofom Danijelom Eszterhazyjem

4-to: Lectum est pariter gratiosum Excl. Consilii regii locumtenentialis die 20-a mensis Aprilis anni delabentis Posonii emanatum intimatum /731/ quo mediante Comitatui intimatur, ut dominus ordin. vicecomes in puncto administrationis avenae Essekinum per Comitatum huncce oblatae cum illustrissimo dom. comite Daniele Eszterhazy manipulationem hanc sibi concreditam habente, exactam foveat correspondentiam eidemque relationes de tempore in tempus submittat. Cujusmodi gratiosi intimati tenoribus ex omni parte satisfactum esse dom. ordin. vicecomes retulit.

1348.

Nalog bana Franje Nadasdyja da mu županija dostavi izvješće o tijeku novačenja, kako bi ga ban mogao iznijeti pred kraljicu. Navode se primjeri prošlogodišnjeg novačenja, kada su novake pojedinih vlastelinstava u liste novaka zabilježeli ratno povjerenstvo u Osijeku i general Mercy, te se nisu razlikovali od graničara. Također navodi i prigovore komorskih vlastelinstava i vlastelinstva Vojka o sličnim problemima prošlogodišnjeg novačenja

5-to: Lectae sunt gratiosae suae excellentiae Banalis Viennae die vigesima tertia Martii currentis anni expeditae intimatoriae, cujus contextu Comitatui injungitur ut in negotio statutionis tyronum qui nimirum et quot numero obtulerint aut jam effective statuerint informationem submittat, ut taliter sua excellentia Suae Majestatis possit facere repraesentationem, ad implementum proinde gratiosarum harum intimatorialium cathalogus hic sub A adjectus submittendus veniet, repraesentandum praeterea erit, quod reliqua dominia quoque uti sunt Illokiense, Camerale et Voikense homagialem zelum suum in promotionem altissimi servitii Regii ut antehac promtissimo animo ultro testari cupiussent, verum tristi recordationi exemplum anno praeterito in simili statuitionis tyronum negotio expertorum deteriota sunt, referunt namque maximo cum cordolio et primum quidem dominium Illok uti sub B quod anno superiore tyrones copioso numero statuerint, qui etiam per commissariatum bellicum Essekiensem assentati fuerunt /732/, per excellentissimum dom. comitem generalem a Merzy supremum armorum Caesareo-Regiorum per Sclavoniam praefectum ad nudam dumtaxat assentionem, quod nimirum ejusmodi statuti et assentati coram suae excellentia semet confinianos edixerunt, nullatenus disquisita assentione dimiserint ac taliter cum remota altissimi serviti Regii dominio hocce innutabilis gravaverit expensis, consimiles sunt querelae dominiorum etiam cameralis et Voikensis quae aeque praerencensitas angariationes semet experiri debuisse cum dolore referunt, deterrita praeterea anno superiore interventa militum statutione juventus unice ex eo capite e gremio profugerit, ne militiae tradi possit quae actu quoque hinc inde delitescit. Interpellanda proinde veniet sua excellentia Banalis quatenus ex praemissis rationibus Comitatum coram Sua Majestate excusare dignetur, quod tyrones ampliori numero offere haud voluerit, sine sibi confiderit.

1349.

Nalog bana Franje Nadasdyja da se količina darovane zobi što brže otpremi u spremište u Osijeku

6-to: Lectae sunt rursum gratiosae suae excellentiae Banalis Varasdini die 7-ma Aprilis labentis anni expeditae intimatoriae, quibus Comitatui injungitur, ut oblata avenae quantitas quo celerius ad depositorium Essekiense administretur, gratiosae huic dispositioni (uti sub n-ro 4-to praesentium actorum attactum est) adaequate satisfactum habetur.

1350.

Nalog bana Franje Nadasdya, u predmetu žalbe županije protiv arhiepiskopa i mitropolita, da mu županija dostavi obavijest o tom predmetu, s obzirom na to da je dobio predstavku arhiepiskopa. Županija stoga opširno obrazlaže događaje vezane uz olakšanje tereta stanovnicima posjeda Maradek i Krušedol te otvorenje ceste koja vodi s tih posjeda do šuma Kamenice i Bukovice preko pravoslavnih manastira Gergetek i Remete.

7-mo: Lectae sunt itidem gratiosae 11-ma mensis Aprilis anni currentis Varasdini expeditae /733/ suae excellentiae Banalis literae quarum contextu reflectit Comitatum

ad alias adhuc mense Januario in negotio quaerelarum contra archiepiscopum Graeci ritus non unitorum per Universitatem positarum, exaratas literas, percipiendo ut eatenus specificam et circumstantialem informationem Comitatus submittere quid interea in obversum illarum quaerelarum per Universitatem repraesentatarum excellentissimus dom. archiepiscopus et metropolita Suae Majestati repraesentaverat ex adnexa ejusdem instantia (quam sibi remitti petit) plene percepturam Universitatem confidit, huic ipsius etiam intuitu circumstantialem informationem sibi submitti cupit eadem excellentia Banalis. Repraesentandum itaque decernitur: 1-mo: in obversum instantiae antelati excellentissimi dom. archiepiscopi et metropolitae, qualiter nimirum posteaquam ad amicam ex parte dominii Illok apud suam excellentiam factam in eo requisitionem uti sub A quatenus in alleviamen subditorum possessionum Maradek et Krussedol ad antelatum dominium spectantium viam ad sylvas Kameniczienses et Bukoviczenses ex antelatis possessionibus ducentem ac per monasteria ejusdem ritus Gergetek et Remete in gremio Comitatus, adeoque jurisdictione ejusdem obstructam adaperiri faceret, taliterque quaerelis antelatorum subditorum liberetur disfavorabilem uti sub B sua excellentia dom. archiepiscopus et metropolita dedisset resolutionem, dominium aliter pro /734/ subditorum lamentis consulere nequiens Comitatum anno superiore 1758. 11-ma mensis Septembris Illokini generaliter congregatum in quo congressu antelati etiam dom. archiepiscopi et metropolitae vicarius Pachomius Knezovits re ut ad congressum talem exmissus praesens erat, interpellavit, quatenus praememoratis quaerulantibus subditis ex authoritate publica Universitas medelam feret, erga cujusmodi requisitionem cum Universitas peracta eatenus occulari revisione uti sub C informata fuisse, quod quaestionata via etiam ante 40 annos annonam Regiam ad Regium magazinum Futokiensem subditi derexerint, ac varias praejuncturas Krusedolino usque Petrovaradinum et respective oppidum Kamenicz velut via propinquiore praestare sint assoliti, quod denique in hac quaerulantes facilius et citra multum temporis dispendium lignationem in propinquis Kameniczensibus et Bukoviczensibus sylvis exercere queant, antelatum dom. archiepiscopum et metropolitam medio sui vicarii in consessu praesentis admonitum habuit Universitas, ut quaestionatam viam velut publico utilem et necessariam aperiri curet, in casum porro haud subsequendae apertionis vicejudicem nobilium suum dom. Andream Csete ita authorisavit ut eandem aperiri faciat. Cujusmodi interventa admonitio siquidem intra trium mensium spatium nullum produxisset effectum authorisatus eatenus dom. vicejudex nobilium determinationem effectui /735/ mancipare volens, viam eandem adaperiri curavit, qua operatione consummata, dum idem vicejudex nobilium ad contiguam monasterio Gergeteg possessionem Neradin vegsisset, ilius vicarius antelati monasterii cum assumpto adhuc alio uno monacho eundem insecuti sunt interogantes, cur jussum ex mandato quaestionatam viam adaperiri curaverit? Cui idem cum remonstratione eatenus intervenientae Universitatis determinationis (quam admodum sub praesenti consessu retulisset) declaravit, quod ex dipositione Comitatus hoc ipsum fecerit. His tamen non attentis eandem rursum occludi fecerunt uti actu quoque occlusa conspicitur. Ex praemissis ex actis prothocollaribus in fide utique publici radicatis informari

dignabitur sua excellentia Banalis, quid in obversum horum adductae excellentiam dom. archiepiscopi et metropolitae ratiocinationes inconveniete subsumptiones, et violentatae argumentationes operam valeant? Asserit namque idem dominus archiepiscopus et quasi pro basi excusationis suae adducat quod adhoc ut praevaricates publicarum dispositionum dici possit, prius vel scripto aut verbo admoneri debuisset, sed hoc factum esse patet ex praemissis. Vicarius namque ejusdem, medio cujus admonitus fuerat in generali congregatione id ipsum principali suo referre debuit, prout etiam eatenus interventam determinationem. Proinde convictio semet solus idem dom. excellentissimus certumque evadit, quod et idem et monasterium Gergetek publicae dispositioni Universitatis contravenerint, eoquidem facienter nec oppitulari posse suae excellentiae hoc, quod nec excellentissimus dom. generalis quaestionatam viam in statu militari aperiri curaverit nam quamvis hoc certum sit inferri tamen non posset, quod etiam dominus generalis dispositioni Universitatis contravenerit /736/ quoniam in ea parte in haec sub determinationem Universitatis velut extra jurisdictionem posita cadere non potuit, nec excellentissimum dom. generalem ligare permisisset, excellentissimus dom. archiepiscopus in statu provinciali ad apertam viam, procurasset etiam in Confinio uti jam cuperat Universitas remedium. Neque idem juvat, quod si subditis Krusedoliensibus et Maradekiensibus per quaestionatam viam transitus admittatur, monasterium Gergetek et Remete sylvae furtim succendentur, si etenim haec ratio subsisteret, ad praeclusionem viae, sequeretur quod nullus dominorum terrestrium per sylvas suas ex praemissa ratione transitum admittere debeant, ast hoc admitti non potest, neque proinde prius, quoniam leges patriae idem casu provisionem fecissent ac in hujusmodi sylvarum successores severas poenas statuissent, si itaque quispiam transeuntium legem transgredi repertus fuerit, utatur excellentissimus dom. et monasteria beneficio legis, sed viam non praecludant in publicae jurisdictionis vilipendium, inconvenientem etiam asseritur per excellentissimum dom. archiepiscopum, determinationem hanc Universitatis non publicum sed privati respectum pro objecto habuisse hoc namque praeterquam quod contra fidem Universitatem publicum asserere poenale et scandalosum est, evertio ex superabundati praemissa etiam valoris revisio nec excusare potest factum domini archiepiscopi illud, quod exponat, si in quaestionata adaperiretur instinqueretur accomodatio per excellentissimum dom. comitem Georgium Fekete velut commissarium regium inter monasteria et subditos dominii Illok in merito lignationis instituta /737/ uti sub D existimasset quippe Universitas eadem accomodationem ita intelligi debere, ut dum subditi beneficio lignationis sylvis monasterialibus usi fuerint, singula domus annue dependat 50 crucif., si porro subditi hoc beneficio uti noluerint sed semet alibi commodius lignatione providere potuerint, eos adstringi non posse, ut cum majori incommoditate et inviti hoc beneficio utantur. Et haec sunt quae in obversum repraesentationis excellentissimi dom. archiepiscopi pro manutentione determinationis Universistatis perscribenda sunt, quam quantum sucessionem in defreventium dominorum terrestrium subditorum bonis per eundem dom. archiepiscopum et metropolitam praetensam concernit certum et evidens est, hoc quod tam sub generali

congregatione 11-a Decembris 1758. Vukovarini celebrata, quam in hacce ex parte ejusdem dom. archiepiscopi declaratum sit, quod virtute privilegiorum suorum talia caduca bona in eum devolvere debeant, uti eam intentionem suam in effectum deducere volens dum anno 1756. Demetrius Papa seu Popovics in oppido Vukovar absque solatio prolium decesisset dominiumque res ejusmodi fundamento patriarum legum aprehendisset, idem dominus excellentissimus semet illico coram Sede dominali insinuaverit, ex praemissa caduca bona sibi consignari petivit, sed per sententam Sedis dominalis a postulato suo amotus extitisset, unde clare pateat quod sensum privilegiorum suorum ad caduca etiam subditorum bona extendere contendere. Hujusmodi nihilominus intentioni palam obsistuunt fundamentales regni leges partis quippe 2-dae artic. 10, 11 et 12. tenore quorum privilegia contra generalia regni constituta emanata invigorosa sunt. Respectu praetera tit. 30. part. 30 operis d. Tripartitis tenore cujus quemadmodum fiscus regius dominorum nobilium in semine deficientium vi tit. 10-mae part. 1-mae universalis successor esset, ita virtute hujus domini terrestres universales subditorum suorum deficientium declararentur. Accederet praeterea benigna urbarialis regulatio antelatis privilegiis longe posterior quae aeque conformitate praecitatae legis successionem dominis terrestribus deferret. Ex quibus quoniam palam esset, quod repetitus dom. excellentissimus archiepiscopus et metropolita ac ejusdem monasteria publicas Universitatis determinationes praevaricatus sit, palam praeterea ex praecitatis cardinalibus Regni legibus longe usu roboratis et sub tota Regni corona extra omnem quaetionem positis, quod successio in bonis deficientium colonorum dominos terrestres directe concernat et respiciat. Hinc sua excellentia Banalis interpellandam veniet quatenus apud Suam Majestatem semet interponere dignaretur, ut eidem excellentissimo dom. archiepiscopo et metropolitae imponatur, quatenus et sua excellentia et ejusdem clerus velut in gremio Comitatus degens et quos sessionatus publicis Universitatis determinationibus semet accomodet et ne cujuspiam deficientis coloni bona apprehendere attentet ut pacto tali Universitas, cum sua excellentia in bona harmonia quam omnimode colere intendit vivere possit.

1351.

Nalog bana Franje Nadasdyja da županija pazi kako nitko od katolika ili pravoslavnog stanovništva ne bi zadržavao prikupljeni novac koji je padao na teret kontribuenata. To je kraljičina odluka na temelju molbe baruna Josipa Sandora glede svojih podložnika iz sela Cerić, koji su bili određeni za novačenje i poslani upravitelju Vojne uprave u Slavoniju, te su bili primljeni kao graničari

8-vo: Lectae sunt rursum gratiosae suae excellentiae Banalis Varasdini die 1-ma Maii labentis anni expeditae intimatoriae, quibus Comitatui injungit ex ben. jussu Regio ut in gremio suo publicari faciat, ac medio dominorum magistratualium debite invigilari curet, ne quis /739/ Romano-catholicorum seu Graeci uniti vel non uniti ritus hominum pecuniarias collectationes et extorsiones in onerationem contribuentis populi vergentes et publico multum nocivas sub quocunque titulo et praetextu sub

gravi animadversione attentet accludendo ben. resolutionem Regiam ad instantiam magnifici domini baronis Josephi Sandor intuitu subditorum suorum ex pago suo Cserics pro tyronibus statutorum ac tandem per supremum in Sclavonia armorum praefectum dimissorum ac in confiniorum assumptorum via Consilii bellici ad eundem supremum armorum praefectum expeditam. Ad cujus gratiosi intimati effectum ben. dispositionem hanc Regiam domini ordin. et vicejudices nobilium in districtibus suis publicabunt, diligenterque invigilabunt et si quempiam contravenientem observaverint casum circumstantialiter Universitati referant, per eam suae excellentiae Banali referendum.

1352.

Obavijest bana Franje Nadasdyja da je kraljica izviještena kako je vrhovni vojni upravitelj 20 novaka iz sela Cerić, koji su bili pridruženi pukovniji Simbschen, proglasio graničarima, te da nastoji cijelo selo proglasiti graničarskim. Zbog toga je došlo do zabune, jer selo ne želi više davati tlaku ni ostale daće. Stoga županija treba o svemu obavijestiti kraljicu i iznijeti sve okolnosti ovog događaja. Županija zadužuje podžupana i Andriju Cseta, plemićkog podsuca, koji će podnijeti izvješće. Nadalje, neka podžupan sve poticatelje na bunu zatvori u županijsku tamnicu

9-no: Lectae sunt pariter gratiosae suae excellentiae Banalis Varasdini die 8-va Maii currentis anni expeditae intimatoriae, tenore cujus Comitatui significar relatum esse Suae Majestati qualiter supremus armorum in Sclavonia praefectus 1-mum quidem 20 subditos Cserichienses ad legionem Schimsaianam per magnificum dom. bar. Josephum Sandor statutos propria authoritate confiniarios effecerit, dein autem totum eundem pagum Cserics confiniarium efficere contendat et jam talem excitarint confusionem quod praedictus pagus teerrestrali domino suo amplius nec labores praestare, nec terrestrale quantum solvere sed neque obtemperare velit, quin imo turpibus oblecutionibus illud afficiendo, varios /740/ excessus comittat, improbando proinde Comitatus factum quod casum hunc pro remedio statim non insinuaverit, una serio committeret, ut de toto hoc negotio circumstantialem informationem ultro Suae Majestati subministrandam quo celerius submittat. Ad quas repraesentandum decernitur: certum omnino esse 30 subditos Csericsenses per magnificum dom. bar. Josephum Sandor ad ped. legonem Smissonianam statutos per excellentissimum dom. supremum armorum Caesareo-Regiorum praefectum pro confiniariis militibus applicatos esse. Clarum omnino esse et hoc ex propria subditorum Cserichiensium fassionem, quod illi ipsimet ad antelatum excellentissimum dom. supremum armorum Regiorum praefectum recursum sumpserint, ut confiniarii efficiantur, ast petito illorum illuc usque deferre noluerit, donec scripto non recurerint. Postquam autem scripto recurissent, omnino affidarent quod illis in eo patrocinari velit ut confiniarii efficiantur, quodve ab illo tempore dominio terrestrali inobedientes et refractarii existunt. Perceptis autem gratiosis suae excellentiae Banalis intimatoriis dominus ord. vicecomes unum e dominis vicejudicibus nobilium Andream Csete ad faciem loci exmiserit, ipsosque

admoneri fecerit, qui etiam abinde reversus relationem sub A advolutam in praesenti consessu fecit. Ex quibus pateret excellentissimum dom. supremum armorum Regiorum praefectum talibus exorbitantiis occasionem dedisse, cum porro iidem subditi actu etiam in pertinatia perseverarent, ita dispositum est, ut dominus ordin. vicecomes coriphaeos compraehendi, ad carceres magistratuales /741/deduci curet, ac demum contra eosdem actore fisco magistratuali processum instituat, adnectenda praetera est repraesentatio ex parte incl. dominii Illok exhibita unaque interpellanda sua excellentia Banalis quatenus medelam procurare dignetur, ne excellentissimus dom. supremus armorum Regiorum praefectus jurisdictionem provincialem semet immittat, neve diminutioni fundi contributionalis studeat.

1353.

Ponovljeni nalog bana Franje Nadasdya da se što brže dopremi stočna hrana u spremište u Osijek. U nastavku se dostavlja opis stanovite Sare Kristine, bjegunke iz Peštanske županije, optužene za trovanje

10-mo: Lectae sunt rursus gratiosae suae excellentiae Banalis Varasdini 15-a Maii delabentis anni exaratae intimatoriae, tenore quarum ex altissimo jussu Regio Comitatum hortatur, ut ad repartitam sibi naturalium quantitatem quo citius ad depositorium Eszekiense administrari curet, adnectendo in hoc merito emanati ben. mandati copiam et praeterea mulieris cujusdam Sara Kristina dictae veneficii criminis reae et ex comitatu Pestiensi profugae personae descriptionem, injungendo ut si in gremio Comitatus reperiretur incaptietur et desuper informatio suae excellentiae submittatur. Intuitu primi gratiosi hujus intimati membro dominus vicecomes talem Universitati fecit relationem, quod eidem ex omni parte satisfactum sit, eatenusque sua excellentia Banalis jam informata habeatur. Respectu 2-di membri domini ordin. et vicejudices nobilium idem in districtibus suis publicabunt et si descripta persona alicubi reperibilis fuerit, eandem intercipi et ad arestum deduci facient.

1354.

Nalog bana Franje Nadasdyja da se opomenu ona vlastelinstva koja još nisu provela izmjeru kmetskih selišta. Vezano za žalbu baruna Josipa Sandora i 25 njegovih podložnika unovačenih u pukovniju Simbschen i koji su bili ubrojeni među graničare, ban nalaže županiji da te podložnike, u skladu s prijedlogom vojnog upravitelja, unovače u pukovniju Preisöt. Na kraju se pridodaje popis bjegunaca iz različitih pukovnija, s nalogom da se uhvate i predaju vojnoj upravi. Podžupan i županijski bilježnik podnose izvješće o provjeri izmjere kmetskih selišta na vlastelinstvima Ilok, Ruma i Vukovar te trgovištima Irig i Kamenica. Bana će se obavijestiti kako je na vlastelinstvima Ilok, Ruma, Vojka, Kamenica, Vukovar, te na komorskim dobrima dovršena izmjera kmetskih selišta, a jedino preostaje provjera pojedinih prigovora podložnika. Nadalje, zadužuje se podžupan da pohvata začetnike bune u Ceriću te da ih se otpravi u Osijek i unovači u pukovniju Simbschen. Plemićkim sucima i podsucima se nalaže da potraže i pohvataju vojne bjegunce

11-mo: Lectae sunt identidem ejusdem excellentissimi dom. comitis Bani Varasdini die 29-na Maii currentis anni exaratae literae contextu quarum /742/ intimat Suae Majestati relatum esse, quod quaedam terrestralia dominia demandatam sibi sessionum colonicalium dimensionem et regulationem nondum perfecerint. Et quemadmodum culposum hunc negotium displicenter suscipit Sua Majestas ita opus illud ad cupitum effectum deduci ultro clementer praecipit, injungeret proinde sua excellentia Banalis, quo ingremiata dominia efficaciter moneantur, ut si et in quantum sessionum colonicalium dimensionem nondum perfecissent, eam quamtotius terminent, conclusum porro opus suae excellentiae per Universitatem repraesentetur. In ordine porro ad querimoniam per magnificum dom. baronem Josephum Sandor de 25 subditis suis ad legionem Simsosajanam statutis et per supremum in Sclavonia armorum praefectum successive inter confiniarios relatis, postquam idem excellentissimus dom. armorum praefectus medio Consilii aulae bellici Suae Majestati humillime repraesentassest, quod idem attactos subditos Sandorianos ad loca habitationum dimiserit, injungit Comitatui, quatenus apud antelatum dom. baronem eorum intuitu ita disponeret, ut idem attactos subditos suos conformiter ad offertum suum, legioni Praisoetianae adscribendos Essekinum statuat. Annecteret praetera sua excellentia cathalogum profugorum e diversis legionibus militum, injungendo, ut sine fors in gremio Comitatus delitescerent Comitatus eos comprehendi et praefecturae militari consignari curet. Quo gratioso intimato pro objecto existente dominus ordin. vicecomes Universitati retulit et scripto praesentavit revisionem sessionum colonicalium in inferiori districtu incl. /743/ Ducalis dominii Illok peractam, cujus operis perlectis occasione respectu oppidi Iregh in eodem revisionis instrumento censuit. Perillustris dom. Josephus Demkovics antelati dominii director eam coram Universistate fecit declarationem: quod siquidem praefati oppidi incolis sessiones inibi repertas ea ex ratione in eorum sublevamen solum ad 84 reduxerit, ut illi gratiam hanc principis agnosceant ac in refraudationem dominii nihil moliantur, sessionales porro terras ita distribuant, ut pluribus jugalibus pecoribus proviso hospiti plus de terrenis, paucioribus proviso minus distribuant, tales autem qui pecoribus provisi non essent et neque tot vinearum fossores haberent ex quibus sessionalis aliquis status coloni valeret, in sortem inquilinario relinquant, eosque postea dominio finaliter revellent, cum porro hujusmodi dispositioni contravit eosdem experiretur, num comperiret eosdem in diminutionem proventuum dominalem agere hinc ne gratia iisdem facta principi damnosa sit, semet ab eadem recedere declarant interpellando Universistatem quatenus quospiam ex dominis magistratibus ad faciem loci exmittere dignaretur, qui in eodem oppido sessionum distributionem accomodarent, quo petito per Universitatem exaudito determinatum est, ut dominus processualis cum assumendo vicejudice nobilium ad faciem loci exeat, ac in conformitate instructionis hic adnexae cum concursu provisoris dominalis operetur, operis tandem sui relationem facturus. Quoad reliquos porro pagos in hoc revisionis instrumento /744/ contentos nulla extante difficultate opus dimensionis approbatum est. Non secus

Retulit idem dominus vicecomes sessionum colonicalium in dominio Ruma peractam, revisionem et investigationem ac una scripto etiam exhibuit, cujus coram Universitate

perlectionis occasione siquidem apparuisset, quod subditi possessionis Kralyevcze emensas sibi per dominium sessiones in controversiam vocent, neque tot numero quot exponuntur reperibiles asserant, huic ad sufferendam hanc difficultatem ordinatum est, ut nova sessionum emensio in praesentia domini processualis judicis nobilium instituatur et negotium ad praescriptum benignae Regiae regulationis accomodetur. Non absimiliter obmotum in posessione Mali Radinczi propter sterilitatem pratorum difficultatem instituta praevie benignae regulationis idem dom. processualis accomodaturus exmittitur. In reliquis porro pagis in suo revisionis instrumento contentis nulla extante difficultate, opus dimensionis approbationem sortitum est. Post haec

Retulit dom. ordinarius notarius consimilem sessionum colonicalium revisionem in oppido Kamenicz et possessionibus Beucsin et Ledincze eo pertinentibus peractam ex qua siquidem appareret, quod in possessionibus Beucsin et Ledincze nulla, in oppido Kamenicz autem sub n-ro 1-mo, 2-do et 3-tio mota quaestiones pro aequo suo superatae, supermanente solum sub n-ro 4-to per inquilinos ratione improportionati census proposita reflexione, /745/ cujus intuitu per Universitatem adinventum est, inquilinos ratione hujusmodi census fundate conqueri non posse quoniam talis eosdem ex dictamine benignae regulationis Regiae maneat, et cum tot oneribus sunt alii sessionalistae subjecti non sint praestationem eosdem manentem haud esse improportionatam, qua difficultate taliter superata ex relatione opus hoc dimensionis ratihabitum est.

Repraesentavit praeterea idem notarius et revisu scriptoque pariter exhibuit sessionum colonicalium revisionem et confrontationum in superiori districtu incl. Ducalis dominii Illok peractae et cum in pagis haec in revisione contentis nullae essent difficultates aut quaerelae per subditos obmotae, ideo opus dimensionis in his peractae etiam approbationem sortitum est.

Exhibita demum est ex parte antelati Ducalis dominii Illok in possessione Divosch peracta sessionum emensio et distributio nec non inqulinorum conscriptio ea cum declaratione, quod terrae arabiles et falcabiles in complexione hujus territorii exstantes ea cum reflexione sunt distributae, quod illis qui pluribus jugalibus provisi sunt plus de terreno, qui vero paucioribus minus, qui porro nullis nihil datum sit, sed nec dari potuerit, quoniam per ambulationem metalem cum monasterio Kövesdin Graeci ritus praehabitae terrae prius per hos incolas usuatae, ad partem calugerorum caeciderint, adeoque ejusmodi subditi pecoribus destituti ad statum inquilinalem reduci debuerint, interpellando /746/ Universitatem quatenus opus quoque hoc ratihaberet. Quibus per Universitatem revisis administratum est, ex praemissis reflexionibus praementionatam conscriptionem et emensionem esse legitimam.

Post haec dominus Matthias Jankovics fiscalis magistratualis sessionum colonicalium revisionem in dominio Vukovar peractam aeque retulit et scripto exhibuit, qua per Universitatem revisa et respectu pascuorum posita difficultate superata et ex opere revisionis expuncta ratihabita est.

Ut igitur suae excellentia Banalis informetur in quonam cardine sessionum colonicalium emensio per Suam Majestatem percepta in Comitatu hocce subsistat repraesentandum veniet, quod in dominiis Illok, Ruma, Voika, Kamenicz, Vukovar, bonis item Cameralibus nec non possessione Neradin emensio hujusmodi sessionum terminata sit, ast quod in nonnullis possessionibus occasione magistratualis revisionis per subditos difficultates quaepiam commotae sint, adeoque fine superandarum talismodi difficultatum nova exmissio sit ordinata, quamprimum autem difficultates ejusmodi superatae, relatioque eatenus Universitatis facta fuerit, ad exigentiam praelibati gratios. intimati opus hujusmodi dimensionum Universitas repraesentatura est. Pro revisione autem excisionis in dominio Nustar sessionum colonicalium exmititur dominus ordin. notarius cum uno adjuncto districtus superioris, operis relationem facturi et de hac exmisione sua excellentia etiam Banalis informanda est.

/747/ Materia haec de sessionum colonicalium emensione et distributione in discussione existente propositum fuerat per dominos terrestres, quod siquidem benigna urbarialis regulatio terminata sessionum colonicalium emensione primo usum suum capiat, fundamento cujus decimae ex terris extirpatitiis eosdem respicerent, ut proinde hujusmodi terrae legitime consribantur petierunt dom. judicem nobilium eatenus decernandam exmissionem erga cujusmodi postulatum dom. judices nobilium pro placito dominiorum pro hac operatione assumendi hac determinatione mediante exmittuntur.

Quoad secundum autem praelibati gratiosi intimati membrum determinatur, ut dominus ordin. vicecomes occasione illa dum coriphaeos Cserichienses comprehendi curaverit, etiam illos qui per excellentissimum dom. supremum armorum Regiorum praefectum ex Confinio remissi, prius autem ad incl. legionem Simsemanam per magnificum dom. baronem Josephum Sandor statuti fuerant comprehendi curet et Essekinum ad eandem legionem transmittat, qui donec porro non reperientur eorum intuitu suam excellentiam Banalem informet, interpelletque, ut semet apud Suam Majestatem interponere dignetur, ut eidem excellentissimum dom. residuorum etiam pleno numero fienda restitutio imponatur, quos aeque dum restituti fuerint, ad eandem legionem contigum faciat.

Intuitu porro tertii intimati hujus /748/ membri determinatum est, ut domini ordin. et vice judices nobilium desertores in specificatione contentos in districtibus suis perquiri faciant, reperiendos porro praefecturae militari consignabunt, occasione autem horum perquisitionis plebem denuo ad benignas patentales in iisdemque statutis in hujusmodi desertorum occultatores aut promotores, aut qualitercunque subticentes poenas reflectent, hortabunturque tum metu incurrendae poenae patentalis, tum vero praemio si tales interceperint ad impendendam omnem alacritatem et diligentiam.

Nalog bana Franje Nadasdyja da mu se dostavi broj katoličkih novaka koje su vlastelinstva unovačila za Simbschenovu pukovniju

12-mo: Lectae sunt rursum literae suae excellentiae Banalis Varasdini die 2-a Junii 1759. exaratae tenore quarum specificum cathalocum tyronum per ingremiata dominia

ad incl. legionem Simbsianam oblatorum et effective statutorum sibi submitti petit, cujus intuitu actorum praesentium puncto 4-to dispositum est.

1356.

Obavijest bana Franje Nadasdyja da je kraljica izviještena o manjku u županijskoj blagajni u iznosu od gotvo 4.000 forinte te ako sva pokretna i nepokretna imovina pokojnog blagajnika Martina Ebnera nije dovoljna da se ovaj manjak nadoknadi, neka se ne nadoknađuje novim teretom od podložnika. Županija izjavljuje kako manjak u blagajni nakon smrti blagajnika Martina Ebnera iznosi 4567 forinti te 38 ½ krajcara, a da je uzrok tome, kako navodi Ebnerova udovica, bila dugotrajna Ebnerova bolest. Sva imovina pokojnog Ebnera ne može nadoknaditi postojeći manjak. Na molbu Ebnerove udovice o provjeri spisa i zapisnika pokojnog Martina Ebnera, zadužuje se podžupan, koji će o provjeri podnijeti izvješće

13-tio: Lectae sunt pariter gratiosae suae excellentiae Banalis Varasdini 22-a Junii exaratae intimatoriae, tenore quarum intimatur Suae Majestati relatum esse quod anno hoc currente post ad exactum generalis cassae perceptoris, preces condendo a cassa domestica solummodo in contributionali quanto prope 4.000 flor. defectus sit adinventus, et si omnes res mobiles et immobiles defuncti perceptoris pro supplendo hoc defectu assumptae fuerint, defectus tamen hic nec in quartalitate suppleri possit, jubaret proinde cassae publicae prospici et ne subditus novo onere qravetur praecaveri, de eo autem quid subsit informationem submitti. Ad quas repraesentandum /749/ decernitur, quod post decessum domini perceptoris omnino defectus cassae 4.507 flor. 38 ½ crucif. sit repertus, sed quod defectus hic non ex contributione verum restantiae cassae domesticae emergat, quodve re reperta Sedria ultro examinata sit super hoc defectu, ast quidem reponat, ex advoluto ejusdem humillimi memoriali patere Universitas itaque se sub praesenti consessu multum detinuerit in eo, ut originem unde etiam talis defefctus promanet cognoscere possit, sed incassum, quoniam perspectum haberet defunctum perceptorem sobrium et in suis accuratum fuisse, compertum praeterea nec sui sive in victu sive amictu deditum exstitisse, nisi proinde (uti relicta ejusdem vidua exponeret) occasione longioris infirmitatis suae in exolutione inquartisatorum militum impegisset, defectus causam et originem assequi haud valeret, sed nec modum videret, qualiter cassa redintegrari possit, quoniam universa praedefuncti substantia vix quartalitatem defectus adaequaret. Si praeterea haec exigua etiam substantia a misera vidua et tribus minorenibus prolibus acciperetur, necessario sequeretur, ut illa cum orphanis ostiatim panem suum quaerat, ex eo penes acclusionem introporectae instantiae sua excellentia interpellanda veniet, quatenus motivo etiam eo, quoniam defectus hic non ex contributione, verum cassa domestica adeoque ad subditos noviter haud repartiendus enascatur, pro impertienda benignitate et clementia apud Suam Majestatem afflictae viduae gratiose patrocinium dignaretur.

/750/ Ad instantiam praeterea dominae viduae pro revisione actorum et prothocollorum praedefuncti domini perceptoris deputantur dom. ordin. vicecomes cum adjunctis opertationum suarum relationem facturum.

1357.

Izvješće Ivana Vlašića, županijskog podbilježnika, o proteklom zasjedanju Sabora te mu se određuje dnevnica i putni troškovi. Izvješće Mirka Koczo, privremenog županijskog blagajnika, o obračunu blagajne s ratnom blagajnom u Osijeku za tri tromjesečja

14-to: Lectae sunt literae domini Ioannis Vlassics vicenotarii qua ad domin. Status et Ordines regni Croatiae pro generali congressu eorundem dominorum Statuum deputati relatoriae, quibus ad acta praesentia depositis exhibuit idem dominus deputatus diurnorum et currulium expensarum specificationem, in summa 33 flor. 21 crucif. efficientes, qua specificatione revisa, determinatum est, ut praespecificatam 33 flor. summam et 21 crucif. ex cassa domestica dom. generalis cassae perceptor exolvat.

Relatus est per dominum interimalem cassae perceptorem Emericum Koczo computus cum cassa bellica Eszekiensi initus ex quo apparuit Comitatum huncce pro tribus quartalibus debitorem fuisse 25.322 flor. 36/48, depuratum autem esse 24.383 flor. 14 crucif., igitur pro iisdem quartalitatibus restantiarum mansisse Comitatum 938 flor. 46 36/48 crucif., quo praenotato idem computus producendo ratiotinio eidem domino perceptori restitutus est, eadem fidelia.

1358.

Navođenje raznih dnevnica i putnih troškova nastalih prilikom prijevoza kontribucijskog novca u Osijek

15-to: Exhibita est specificatio diurnorum et currulium expensarum occasione deportationis quanti contributionalis Eszekinum promeritorum et factorum quibus revisis resolutum est ut dom. cassae perceptor praespecificatam 166 flor. 9 crucif. summam ex cassa domestica exolvat et respective levet.

1359.

Zahtjev generala Antuna Mercyja, vrhovnog vojnog upravitelja za Slavoniju, da županija Persa Maletića, kojeg su stanovnici Šida uhvatili, preda radi novačenja, kao i da ubuduće ne zadržava vojne osobe. Županija odgovara kako su stanovnici jednog Roma bez putnog lista, a drugog koji je vodio slijepog skitnicu, uhvatili i predali u Petrovaradin, gdje je bio dodan na listu za novačenje te da zato nije mogao biti poslan u Osijek

16-to: Lectae sunt literae excellentissimi dom. supremi armorum Caesareo-Regiorum per Sclavoniam praefecti Essekini 7-ma Aprilis 1759. exaratae contextu cujus Comitatum requirat ut Persum Malletics militarem Illiczensem per Schidenses pro statuendo tyrone interceptum et per localem dom. vicejudicem nobilium erga repetitionem non dimissum dimitti faceret, ne autem imposterum hujusmodi militares intercipiuntur, in gremio sui dispositionem facere vellet. Ad quas rescribendum decernitur, quod dominus vicejudex nobilium Emericus Koczo in Schid habitans in consessu hocce retulerit, per Schidenses omnino unum Zingarum sine passualibus,

alium caecum mendicum ducentem interceptum esse et Petrovaradinum pro assentatione adductum esse, ast quoniam ideo cum Zingarus fuerit assentiatus non sit adeoque dimissus habeatur, disponet interim Comitatus ne militares in gremio Comitatus intercipientur.

1360.

Dopis generala Antuna Mercyja, vrhovnog vojnog upravitelja za Slavoniju, kojim potiče ovu županiju na veću pozornost pri hvatanju vojnih bjegunaca. Županija odgovara kako uvijek ima na umu kraljičine naloge glede hvatanja bjegunaca te nema potrebe da ih Mercy zbog toga upozorava. Nadalje, traže Mercyja da podložnike vlastelinstva Nuštar, koji su bili primljeni na prostor Vojne granice, vrate

17-mo: Lectae sunt rursum ejusdem dom. excellentissimi comitis et armorum Regiorum praefecti Essekini 25-ta Junii currentis anni exaratae tenore quarum Comitatum huncce ad zelum per incl. comitatum Veröczensem in interceptione desertorum testatum immitandum hortatur. Ad quos rescribendum veniet Comitatum etiam huncce ben. mandata Regia in puncto desertorum clementer elargita prae oculis habere, adeoque monitionis suae excellentiae necessitatem haud habere, quod porro hoc ita se habeat et quod non minorem quam incl. comitatus Veröczensis fervorem in hoc puncto impendat testatum faciat dom. cassae bellicae perceptoris Essekini residentis annotationes et Comitatui pro interceptis factae bonificationes, requirenda insimul erit sua excellentia, ut subditos ex dominio Nustar ad Confinium semet recipientes ac per magnificum dom. baronem dominii ejusdem proprietarium de nomine et cognomine specificandos /752/ restitui faciat.

1361.

Dopis generala iz Petrovaradina kojim potiče županiju na hvatanje vojnih bjegunaca.

18-vo: Lectae sunt literae excellentissimi dom. generalis Petrovaradiensis ibidem 22-a Junii currentis anni expeditae, quarum continentiis desertorum interceptionem Comitatui summofice commendat. Ad quas rescribendum veniet Comitatum huncce omnino semper curam habuisse et etiam in futurum habiturum ut hujusmodi desertores quemadmodum hactenus ita deinceps etiam in gremio sui intercipiantur.

1362.

Objava kraljičine potvrde grbovnice za Mihovila Cseha, podžupana Srijemske županije

Lectae et publicatae sunt Suae Majestatis sacratissimae nobilitatis praehabitae perillustris et generosi dom. Michaelis Cseh incl. Comitatus hujus vicecomitis benigno collatae confirmatoriae armales literae Viennae 23-a Novembris anno 1758. emanatae, nemine contradicente.

1363.

Prigovor poglavarstva Novog Sada glede određene dunavske ade kod Kamenice protiv vlastelinstva Kamenica te odgovor na njihov prigovor od strane Lovre Marczibanyja, posjednika vlastelinstva Kamenica

19-no: Lecta et publicata est protestatio et inhibitio ex parte liberae regiaeque civitatis Neoplantensis contra dominium Kamenitz interposita qua publicata existente perillustris dom. Laurentius Marczibany de Pucho antelati dominii Kamenitziense proprietarius reprotestatus est et reinhibuit, quibus tam videlicet protestanti et reprotestanti solitae testimoniales extradandae decernuntur.

1364.

Prigovor i zabrana koju u ime Novog Sada iznosi Josip Korač, novosadski odvjetnik, jer je Lovro Marczibany, zemaljski gospodar vlastelinstva Kamenica, zauzeo obalu ade koja pripada stanovnicima Novog Sada.

In nomine et persona amplissimi liberae regiaeque communitatis Neoplantensis Magistratus totiusque communitatis nobilis Josephus Koracs qua antelatae civitatis ordinar. fiscalis, in forma solennis protestationis, contradictionis, reclamationis et inhibitionis coram incl. hac Universitate Comitatus Syrmiensis demisse proponeret, qualiter spectabilis ac generosus dom. Laurentius Marczibany incl. Comitatus Csanadiensis ordin. vicecomes, qua /753/ dominii Kamenitz terrestris dominus nescitur unde motus aut qua consideratione ductus medio hominum per commissionatum provisorem Kameniczensem missorum ex incolis Neoplatensium civium pro securitate ad rippam insulae intra defluentis Danubii alligatis ab antiquo ad praefatam liberam regiamque civitatem jure indubitato pertinentis sub praetextu nefors cujuspiam introducendi usus ita facti feramenta certa die adhuc 10-a evoluti mensis Februarii anno currente 1759. accipi curaverit, ac insuper quoque innotuit, quod insulas indubitato jure juxta etiam antiquum Danubii majus defluxum ad partem Neoplantensem remanentes suae dominationis spectabilis homines subditi quippe Kameniczenses variis modis involare haud formident. Ne proinde antelata civitas Regia per taciturnitatem in tam enormae praejudici in modo praedeclarato sibi illatura actusque violentos consentire videatur, quin imo merito repraehendisse palam sit violentae feramentorum molarium oblationi penes reservatam viam juris una et insularum violationi ac per id praetextuato qualicunque tandem sub titulo usu reclamando contradicenti solenniter et contradicendo reclamat penesque solemnem protestationem praeattactum spectabilem dom. Laurentium Marczibany et suae dominationis spectabilis Kameniczenses ab omnimoda in fatis insulis exercendo sive lignatione sive pascuatione sive etiam foeni serio inhibet, reservando sibi in casum /754/ contravenientiae plures etiam moderamen inculpatae tutelae juribus suis indubitatis prospiciendi facultatem. Quod ipsum cupit protocollo incl. Comitatus hujus inseri et pro futura repetita liberae regiaeque civitatis jurium cautela literas insuper testimoniales authenticae extradare.

Anno 1759. die 4-ta mensis Julii sub generali congregatione incl. Comitatus Syrmiensis in oppido Ruma celebratae et praesens protestatio et inhibitio palam et

publice perlecta et publicata est, qua publicata existente spectabilis et perillustris dom. Laurentiuss Marczibany dominii Kamenicz proprietarius reprotestatus est et inhibentes pariter sub paris legalibus reinhibuit.

Per Ioannem Frank, m. pr., praelibati incl. Comitatus juratum ordin. notarium.

1364.

Naputak za potpodjelu kmetskih selišta na posjedu Irig

20-mo: Relata est instructio per dominos magistratuales occasione subdivisionis individualis sessionum Ireghini instituendae observanda, qua ratihabita per Universitatem exmissis dom. magistratualibus pro directione extradita decernitur, datur praeterea authoritas dominis deputatis ut in casu renitentiae renitentes ad carceres magistratuales deduci faciant.

1365.

Imenovanje odbora radi provjere blagajničkih računa za 1758. i ine godine za koje je spise predala udovica blagajnika Martina Ebnera

21-mo: Pro revidendis et censurandis rationibus perceptoralibus anno 1758. et aliis per dominam viduam datis, deputantur dom. vicecomes, dom. actualis perceptor, dom. processualis et vicejudex nobilium nec non dom. Gabriel Ritzoffy dominii Nustar inspector operis sui relationem facturi.

1366a.

Preporuka Šimunu Filipoviću da mu kraljica podijeli plemstvo

22-do: Ad instantiam domini Simonis Philipovich pro commendatione sui ut nobilitatem /755/ a Sua Majestate consequi possit, supplicantis recommendatoriae applacidanntur.

1366.

Odluka da se lutajuća stoka ubuduće stavi pod nadležnost vlastelinstva, a da vlastelin u roku od tri dana o tome obavijesti najbližeg plemićkog suca

23-tio: Respectu vagabundorum pecorum statuitur ut reperienda imposterum hujusmodi vagabunda pecora sub jurisdictione dominali maneant, obligetur tamen dominium illa intra triduum proximiori judici nobilium sub poenis mercatilibus insinuare ut debite currentare possit, ita intra tamen Universitas annui spatium eadem divendere licitum non sit.

1336A

Izvješće o obavljenom izvidu šteta od tuče na posjedima Čerević, Beočin i Ledinci, koji je obavio Andrija Cset. Zadužuje se županijski bilježnik da odredi količinu dike koja je treba-

la biti dana iz uništenih vinograda i to dostavi blagajniku, kako bi se taj iznos oduzeo od traženog iznosa dike i naplatio iz županijske blagajne

24-to: Lecta est oculans revisio super illatis in possessionum Cserevits, Beotsin et Ledincze vineis a grandine damnis et per vicejudicem nobilium Andream Csete die 14-a Julii 1758. peracta qua per Universistatem exaudita determinatum est, ut dominus ordin. notarius ex conscriptione comitatensi eruat quotnam dicas attritae per grandinem vineae constituant, erutas porro domino generali cassae perceptori eum in finem extradet, ut idem obtingentiam tot dicarum antelatis damnificatis locis ex contributione defalcet, defalcatam autem talem ex cassa domestica supleat.

Quibus taliter pertractatis sedes restauratoria et generalis congregatio finem suum sortita est.

Lectum et publicatum per Ioannem Frank, m. pr., praelibati incl. Comitatus jutarum ordin. notarium.

Ruma, 3. rujna 1759.
Velika županijska skupština

/756/ **Anno 1759. die 3-a mensis Septembris in oppido Ruma incl. Comitatui Syrmiensi adjacente sub praesidio illustrissimi dom. Marci Alexandri lib. baronis de Pejacsevics antelati Comitatus supremi comitis et sacrae Caesareo-Regiae Majestatis consiliarii (titulus), praesentibus omnibus dom. magistratualibus officialibus, ex parte vero dominiorum magnifico, perillustribus item generosis dominis Josepho lib. barone Sandor de Szlavnicza dominii Nustar proprietarii, Josepho Demkovics dominii Illok directore, Ferdinando Bongard cameralium bonorum inspectore, Georgio Pöhr de Rosenthal dominii Vukovar plenipotentiario, Paulo Nenadovics excellentissimi dom. archiepiscopi et metropolitae Graeci ritus nuncio, Daniele Szep Voikensis et Stephano Kiss Kameniczensis dominiorum provisoribus, celebrata est praefati Comitatus generalis congregatio sub cujus decursu acta, tractata et conclusa sunt sequentia:**

1369-/!/

Nalog županije da barun Josip Sandor, u roku od pet, dana izloži izmjeru kmetskih selišta na vlastelinstvu Nuštar, kako bi županija mogla izvršiti provjeru i dostaviti kraljici izvješće. U protivnom će županija protiv njega podići tužbu

Relecta sunt acta prioris generalis congregationis anno delabente die vero 3-a Julii pariter in oppido hocce Ruma celebrata, quorum per lectionem occasione siquidem relatum fuisset quod in dominio Nustar sessionum colonicalium revisio necdum peracta habeatur hinc ne benigna mandata Regia eatenus interventa ultronee etiam effectu destituantur sed finalis tandem hoc in merito Suae Majestati submitti possit repraesentatio determinatum est, ut magnificus dom. baro /757/ antelati dominii

proprietarius peractum (uti ipsemet referret) in antelato dominio sessionum emensionum ordinato eatenus magistratuali revisioni intra quindenam a praesenti die computandam exhibeat, in casu porro non exhibitionis actione fisci magistratualis conveniatur. Dein

1370.

Obavijest bana Franje Nadasdyja da su predstavke s posljednje županijske sjednice predočene kraljici te će županija biti obaviještena o kraljičinim odlukama. Glede molbe Filipa Simeonovića da mu se podijeli plemstvo, isti je upućen da osobno kraljici preda molbu

1-mo: Lectae sunt gratiosae suae excellentiae Banalis Varasdini die 26-a labentis anni emanatae literae quibus Comitatui significat, quod repraesentationes ex postremo celebrata generali congretatione expeditas Suae Majestatis submisserit et quid altefata Sua Majestas earum intuitu benigne disposuerit, illico Universitati significabit. Instantiam autem Philippi Simeonovics pro obtinendis benignis armalibus recurentis dorsaliter Suae Majestati commendatum eum in finem remmiti ut idem suplicans in persona ad Suam Majestatem recursum summat, quod ipsum pro statu notitiae antelati suplicantis hoc facto pro publicato habetur.

1371.

Obavijest bana Franje Nadasdyja da je, sukladno otvorenom kraljičinom pismu u privitku, proglašen opći oprost za vojne bjegunce tijekom šest tjedana. Županiji se nalaže da objavi ovu kraljičinu odluku i neka javi banu da li su dvojica bjegunaca uhvaćena. Županija odgovara kako ta dvojica nisu pronađena na prostoru županije, a plemićkim sucima je naloženo da i dalje budno motre nad hvatanjem bjegunaca

2-do: Lectae sunt pariter gratiosae suae excellentiae Banalis Varasdini die 29-a Julii currentis emanatae literae, tenore quarum penes acclusionem patentalium Comitatui significat, Suam Majestatem militibus non tantum signa sua perfide deserentibus, sed et iis, qui apud exteras potentias servitia ne fors assumsissent generalem amnistiam per sex hebdomadarum in conformitate attactarum patentalium clementer resolvisse, injungendo Comitatui, ut benignam /758/ hanc resolutionem Regiam affixione patentalium non expectata generali aut particulari congregatione publicet, diem autem publicationis suae excellentiae notam reddat, et num Ioannes Vorkasta e loco Sclavoniae Jurka oriundus ac a legione Marschaliana, Mathias autem Pavlovics pariter e Sclavonia Verbova oriundus a legione Nicolao Eszterhaziana profugi in gremio Comitatus delitescant perquiri faciat, repertosque comprehendi sicque proximae militari praefecturae consignari curet. Quantum proinde publicationem attactarum patentalium attinet ex relatione dominorum judicum nobilium patet easdem in gremio Comitatus hujus debite publicatas esse. Quantum porro interceptionem praespecificatorum duorum desertorum respiceret, quoniam ad notorietatem publicae nulla loca quae Verbova aut Jorka nominarentur in gremio Comitatus reperirentur, hic nec in talibus perquiri sed neque secus in gremio Comitatus hucdum reperiri poterant, comititur

nihilominus ut ultro etiam domini judices nobilium tam antelatorum quam et aliorum quorumvis desertorum perquisitioni et comprehensioni sedulo intenti sint, quod ipsum suae excellentiae Banali ad exigentiam gratiosi hujus intimati perscribendum veniet.

1372.

Poziv bana Franje Nadasdyja da županija pošalje svoje predstavnike za zasjedanje Sabora, koje će biti održano u Varaždinu 10. kolovoza 1759.

3-tio: Lectae sunt itidem gratiosae suae excellentiae Banalis Varasdini 4-a Augusti pariter delabentis anni expeditae literae, tenore quarum ad generalem dominorum Statuum et Ordinum in diem 10-mam currentis mensis Varasdinum indictam congregationem Comitatum hunce officiose invitat ad quas rescribendum decernitur /759/ quod siquidem Universitas in pertractationem publicorum negotiorum per aliquot dies adhuc duratura distineretur, praevideretque quod dissoluto consessu exmittendi deputati pro praefixo termino competere haud possent, ex eo interpellaret Universitas suam excellentiam quatenus eandem ob praemissas rationes nullum exmittere queuntem gratiose excusatam habere dignaretur.

1373.

Zahtjev baruna Mihovila Ignjata Cserkiczyja, pokrajinskog povjerenika, da županija marljivo naplaćuje kontribuciju, a da naplaćeni iznos čuva u posebnoj blagajni, o čemu svakog 25. u mjesecu neka izvješćuje pokrajinskog povjerenika. Za ovo se zadužuje županijski blagajnik

4-to: Lectae sunt literae magnifici dom. baronis Ignatii Czerkiczy districtus hujus provincialis commissarii Eszekini 12-a Julii delabentis anni exaratae quibus mediantibus, penes acclusionem copiae literarum illustrissimi dom. comitis Danielis Eszterhazy provincialis commissariatus officii supremi directoris Comitatum requirit, ut quantum contributionale solerter incassari faciat, incassatum autem in propria cassa conservet et de paratae existente quotta singulo saltem mense circa 25-tam diem antelatum dominum provincialem commissarium informare dignetur, cujusmodi literarum effectuatio domino generali cassae perceptori committitur.

1374.

Zahtjev generala Mercyja da Teodor Buković iz Trpinje bude ispitan sljedeće: koliko je novaka pobjeglo iz pukovnije Preisach, dok su boravili na posjedu Trpinja; gdje su se zadržavali, te da se donesu odluke da budu uhvaćeni. U tu svrhu se zadužuje podžupan, koji će sastaviti izvješće i izjavu kako županija marljivo istražuje i ako pronađe bjegunce, da će obavijestiti generala Antuna Mercyja

5-to: Lectae sunt literae excellentissimi dom. comitis a Merzy supremi armorum Caesareo-Regiorum per Sclavoniam praefecti die quinta Julii labentis anni Essekini exaratae, quibus mediantibus Comitatum requiritur in conformitate adnexae speciei facti Theodorum

Bukovich incolam Terpinyensem examinari facere vellet, quonam ceto tyrones ex legione Praisachiana /769/ dum in antelata possessione Terpinya noctem egissent profugerint? Aut ubi semet detinerent? Ac demum intuitu eorum interceptionis necessarias dispositiones facere. Ad quas hoc in merito facta dom. ordin. vicecomitis relatio ea cum declaratione exmittenda decernitur, quod Comitatus ex parte sui ultronee etiam antelatos desertores omni studio perquiri faciet et si reperti fuerint, antelatae suae excellentiae consignabit.

1375.

Zahtjev generala Antuna Mercyja, vrhovnog vojnog zapovjednika, da stanovita žena Ilija iz Iloka, sestra Marka Antuna Kovačevića, bude uhićena kao pristalica i poticateljica vojnih bjegunaca. Mirko Jancso, plemićki podsudac, ispitao je uhićenu osobu istog imena, ali ova nije ništa odgovorila te se nalaže podsucu da istraži da li postoji neka druga osoba koja se isto zove

6-to: Lectae sunt pariter literae suae excellentiae dom. generalis et supremi armorum Caesareo-Regiorum praefecti Eszekini die 14-ta Augusti decurrentis anni expeditae, tenore quarum penes acclusionem fassionum Ioannis Tarlias, Antonii Kovacsevics et Ioannis Balogh ex incl. legione Praisachiana profugorum ac demum interceptorum militum, Comitatum requirit quatenus in fassione revelatam faeminam Ilia alias Marka Antonii Kovacsevics Illokini degentem sororem exquiri comprehendi, apud eam relictam recipi, ac tandem contra eandem in conformitate patentalium procedi facere vellet. Quibus publicatis dominus vicejudex nobilium Emericus Jancso ex commissione domini ordin. vicecomitis hoc in merito peractum examen, ex quo siquidem appareret quod interceptam hujus nominis faemina ac in aretso magistratuali detente hucdum, ad praesens meritum directe nihil fassa sit, hinc committitur ordin. domino vicejudici, ut eandem quoque diligenter inquirat num non alia Ilonka Antonii Kovacsevics soror ibidem reperiatur? Quae si reperta /761/ fuerit cum eadem modalitate suprascripta processurus est, relationemque suam domino vicecomiti facturus.

1376.

Zahtjev generala Antuna Mercyja da se istraži kako su nerasti Petra Bogdanovića iz Ležimira bili pogreškom Petra Miodragovića oduzeti za Petrovaradinsku pukovniju te da mu se isplati odšteta. Županija odlučuje da se banu izlože okolnosti i provedena istraga te da se kod kraljice izmoli da se Petru Bogdanoviću namiri šteta iz blagajne Petrovaradinske pukovnije

7-mo: Lectae sunt rursum literae excellentissimi dom. generalis et supremi armorum Caesareo-Regiorum praefecti comitis a Merzy Eszekini 9-a Augusti labentis anni expeditae literae, quarum contextu ad Universitatem in priori congressu in eo factas requisitorias, quatenus Petri Bogdanovics incolae Lezemirienses s/it/ v/enia/ majales per regimen Petrovaradiense culpa Petri Miodragovics hominis militaris confiscatos, aut in natura, aut in aequivalenti restitui facereretur respondet: quod quaestioati setigeri omnino confiscati, plus offerenti venditi, pecuniamque ex illis percepta ad cassam regiminis illata sit. Ast quoniam facto tali incl. regimen nihil aliud fecisset, quam quod altissima dispositio Regia praecepisset, damnificatis praetensionem non in

incl. regimine, verum cum quo contraxit, quaerendam haberet, si autem ille quoque solvendo non esset, damnum quod pateretur, nulli alteri quam sibi ipsi, quoniam mediante contraxisset imputandum haberet. Quibus publicatis determinatum est, ut haec suae excellentiae Banali circumstantialiter una cum adnectenda inquisitione repraesentetur, interpelleturque quatenus semet apud Suam Majestatem interponere dignetur, ut misero huic contribuenti ad invitas casu vero ex bona fide contrahenti patrocinium dignetur, quo pecunia ex divenditis ejusmodi setigeris ex aerario incl. regiminis eidem refundatur.

1377.

Zahtjev slobodnog i kraljevskog grada Sombora da Josip Leontić i Teodor Serati, lopovi koji su pobjegli iz Sombora, budu uhvaćeni i vraćeni

8-vo: Lectae sunt literae liberae regiaeque civitatis Zomboriensis 6-ta Augusti currentis anni /762/ Zomborini exaratae, tenore quarum Comitatum requirit, quatenus Josephum Leontics et Theodorum Szeraty fures et per Magistratum antelatae civitatis propter profugium proscriptos, in gremio sui perquiri et comprehendi curaret, ad quarum effectum disponitur, ut domini ordin. et vicejudices descriptionem attactorum profugorum sibi ad notum summendo, esodem in gremio Comitatus perquiri et si reperti fuerint comprehendi curent.

1378.

Izvješće podžupana o dogovoru stanovnika trgovišta Irig s vlastelinstvom glede provedbe urbarijalne regulacije

9-no: Retulit oraliter dominus vicecomes quod incolae oppidi Iregh in praesentiam suae dominationis hesterna die comparuerint et declaraverint: quod negotium sessionum in priori congregatione in quaestionem sumptum ita accomodaverint cum incl. dominio, ut sessiones per suam dominationem revisae et reportatae in suo adinvento numero permanerunt. Inquilini autem n-ro 35 obtingentiam inquilinarem extra pensionem sessionalem singulis annis dependant.

1379.

Izvješće Stjepana Pelsöczyja, plemićkog suca, o prilagođavanju sela u selu Kraljevci

10-mo: Lecta est relatio dom. ordin. judicis nobilium Stephani Pelsöczy pro accommodatione sessionum in pago Kralyevcze difficultatarum exmissi ex qua patet difficultatem hanc pro contento subditorum 40 sessionibus accomodatam esse.

1380.

Izvješće županijskog odbora za pregled županijskih računa za 1757. / 1758.

11-mo: Pro revidendis et censurandis rationibus perceptoralibus pro anno 1757/8. super utraque cassa praestitis ordinata deputatio peractam eatenus censuram Universitati

retulit, quibus rationibus rursum revisis et positis per censuram difficultatibus una diluta, alia permutante ac in reliquo iisdem rationibus approbatis solita /763/ forma Suae Majestati submittendae decernuntur.

1381.

Imenovanje Matije Jankovića, županijskog blagajnika, prisjednikom Sudbenog stola Srijemske županije

12-do: Dominus Matthias Jankovics generalis cassae perceptor pro securitate utriusque cassae sibi concreditae album ad acta praesenta repositam Comitatui exhibuit, qui dominus cassae perceptor etiam in Sede judiciaria assessorem erga positam eatenus instantiam assumptus est.

1382.

Nalog županije podžupanu da što prije izradi dikalni popis županije, a da za pomoć uzme onoliko pomoćnika koliko to smatra potrebnim. Za taj posao podžupan je izjavio da mu je potrebno 600 vlastelinskih i županijskih službenika

13-tio: Quoniam conscriptio Comitatus jam a septennio peracta non esset, praeter interventam novarum sessionum colonicalium emensionem, hinc ut benignae dispositioni Regiae satisfiat, determinatum est: ut dominus ordin. vicecomes quo celerius conscriptionem talem in gremio Comitatus ad praescriptum ideae per Suam Majestatem submissa instituat, pro adjutorio autem assummet illius districtus ad quem venerit ordin. et vicejudicem nec non tot milites et pandurones quot necessum videbuntur, observabit autem idem dominus conscriptor ut sexagenariorum capita et servitorum dominalium et magistratualium exmittat, sed tales solum a facultatibus contributioni subjiciantur.

1383.

Nalog županijskom blagajniku da se razrez kontribucije i domaćeg poreza provede na uobičajeni način

14-to: Quoniam annus hicce militaris jam ad finem vergeret et contributio repartitionem sui exigeret usque terminationem autem ordinatae conscriptionis praehabita repartitio alterari non posset, ideo determinatum est, ut interventa pro anno hocce repartitio fine instituendae necessistatis domino generali cassae perceptori consueto modo extradetur.

1384.

Zaključak da plemićki suci podnose godišnja izvješća o tlaci i provedbi urbarijalne regulacije

15-to: Quoniam benigna regulatio Regia /764/ praeciperet, ut cum fine singuli anni respectu robottarum et observationis regulationis magistratuales cum incl. dominio

computum ineant, ideo determinatum est: ut hujusmodi operationes domini judices nobilium in districtibus suis peragant operis sui in primitus celebranda congregatione relationem facturi.

1385.

Prigovor Pavla i Simeona Crnovića, suposjednika vlastelinstva Futok, protiv Lovre Marczibanyja, posjednika vlastelinstva Kamenica, kojim se Marczibanyju zabranjuje dolazak na dunavsku adu, zbog nasilja koje su počinili stanovnici Beočina, zajedno s ponovnim prigovorom od strane vlastelinstva Kamenica. U nastavku je prijepis teksta prigovora Pavla i Simeona Crnovića.

16-to: Lecta est protestatio generos. dominorum Pauli et Simeonis Csernovics dominii Futok proprietariorum contra perillustrem dom. Laurentium Marczibany dominii Kamenicz proprietarium interposita qua mediante et modofatus dominus et suae dominationis homines ab insulae quaestionatae invasione inhibentur, ad quam ex parte dominii Kamenicz cum reinhibitione, reprotestatum est, quibus utrisuqe ordinis protestantibus et reprotestantibus testimoniales extradandae venient.

Cujus protestationis tenor sequitur - haec verba:

Nomine et in persona perillustrium ac generos. dominorum Pauli et Simeonis Csernovics de Macha dominii Futok composessorum nobilis Josephus Kovacs qua praetitulatarum suarum dominationum in dominio Futok ordin. fiscalis forma solennis protestationis, contradictionis, reclamationis et inhibitionis coram inclyta hac Universitate Comitatus Syrmiensis demisse proponeret, qualiter spectabilis ac gener. dom. Laurentius Marczibany incl. Comitatus Csanadiensis vicecomes qua dominii Kamenicz terrestris dominus, nescitur unde motus aut qua consideratione ductus medio hominum per commissionatum provisorem Kameniczensem missorum ex metis Futokiensium inhabitatorum pro securitate ad rippam insulae intra defluens Danubii colocatis, ab antiquo /765/ ad dominium Futok jure indubitato pertinentis sub praetextu ne fors cujuspiam introducendi usus via facti feramenta certa accipi curaverit, ac insuper quoque innotuit, quod insulam indubitato jure ad partem Futokiensem remanentem suae dominationis spectabilis homines subditi quippe beneficienses variis modis involare haud formident. Ne proinde antelati domini per taciturnitatem in tam enorme praejudicium modo praededucto sibi illatum actusque violentos consentire videantur, quin imo merito reprehendisse palam sit violentae feramentorum ablationem penes reservatam viam juris, una et insulae inviolationi ac per id praetextuato qualicunque tandem sub titulo usui reclamando contradicit solenniter et contradicendo reclamant, penesque solennem protestationem praeattactum spectabilem dom. Laurentium Marczibany subditosque suae dominationis spectabilis beneficienses ab omnimoda in fata insula exercenda sive lignatione sive pascuatione sive etiam foeni serio inhibent, reservando sibi in casum contravenientiae penes etiam moderamen inculpatae tutulae juribus indubitatis proscipiendi facultatem petendo super haud protestatione authenticas incl. Comitatus testimoniales futura jurium pro cautela expediri.

1386.

Prigovor Lovre Marczibanyija protiv poglavarstva slobodnog i kraljevskog grada Novog Sada, zbog dunavske ade. U nastavku se nalazi prijepis prigovora Lovre Marczibanyja

17-mo: Lecta est protestatio ex parte perillustris dom. Laurentii Marczibany qua dominii Kamenicz proprietarii adversum liberam regiamque civitatem Neoplantensem interposita super qua aeque testimoniales extradandae venient.

Cujus protestationis tenor sequitur in haec verba:

Ex parte spectabilis dom. Laurentii Marczibany de Pucho incl. Comitatus Csanadiensis ordin. /766/ vicecomitis qua dominii Kamenicz cometarum apertinentiarum signanter insulae in meditulio Danubii inter fatum Kameniczensis dominii signantem ante oppidum Kamenicz dominio cognomini praerencensito ingremiatum et territorium civitais Neoplantenis deflui conspicuae proprietarii in forma solennis protestationis, contradictionis, reclamationis et inhibitionis non in irritum aut ex vana quadam usitatione concomitantae rerum ad centrum conservandae proprietatis jurium studiose directa declaratur, qualiter nimirum praeattacta civitas Neoplantensis in despectum santimoniarum patriarum legum usum pacificum tenuti cujuspiam usum turbari vetanficu spiritu indubie inquietudinis et damniosarum novationum factioso jure damnato animo injuriari fatam insulam invaserint, in cujus ab memoriali pacifico usu ac inperturbato possessorio dominium Kamenicz praeextitio ab inde vero expiscina copiosos pisces ad delicatum procul dubio palatum suum fovendum destinatos vi et potentia mediante abstulerint, sed et non minus foenum 4 circiter curuum comparatum navibus abvehi curaverint, non absimiter magno memorati dominii jurium praejudicium gravi pauperis contribuentis dominio subditae plebis nocumento, si quam praetensionem a se formari posse civitas fata blanditur, cur in arenam judiciariam proinde cunctatur et cur clancularie modo clancularie figuratam quampiam proprietatem occupatur, quare generosos hujusmodi in fiducia praetensae proprietatis vane radicatos spiritus ad jure prosequendae ejusmodi ex incertis authoribus et testibus conflatarum proprietatem /767/ non defferunt? Sanius satiusque certo foret, jurium scuto, semet tueri, quam juribus cum impendente sibi damno molestiis contravenire. Itaque contra praememoratos violentos ausus solennis protestatio, contradictio, reclamatio fine autem aliorum ne fors attendandorum a lege indulta inhibitio interponitur pro consuetarum testimonialium extradatione incl. Universitatem demisse requirendo.

1387.

Prigovor baruna Marka Aleksandra Pejačevića, kao gospodara vlastelinstva Ruma, protiv vlastelinstva Ilok zbog nasilno uzetog kukuruza iz mlinova u Krušedolu i Remetama. U nastavku je prijepis prigovora baruna Marka Aleksandra Pejačevića

18-vo: Publicata est pariter protestatoria cautela ex parte illustrissimi dom. lib. baronis Marci Alexandri de Pejacsevics incl. Comitatus hujus supremi comitis et

sacrae Regiae Majestatis consiliarii qua dominii Ruma terrestris domini adversum incl. dominium Illok ob certas invasiones in protestatione deductas interposita, qua publicata perillustrus dom. Josephus Demkovics antelati dominii Illok director reprotestatus est, super quibus pariter solitae testimoniales applacidantur.

Quae protestatio sequitur in haec verba:

Nomine et ex parte illustrissimi dom. lib. baronis Marci Alexandri de Pejacsevics incl. Comitatus Syrmiensis supremi comitis et sacrae Regiae Majestatis consiliarii, qua tamen dominii Ruma domini teerrestris egregius Paulus Heim qua antelati dominii provisor coram Universitate antelati incl. Comitatus forma solennis protestationis, contradictionis et reclamationis detegeret sequentia: qualiter nimirum generosus dom. Daniel Müller incl. dominii Illok disctrictus inferioris provisor non curata jam eatenus interventa anno superiore antelati dominii protestatione rursum decurrente hocce primo quidem ex mola Krussedoliensium 140 olas /768/ fagopiri, dein Remethensium 45 olas fagopiri et 48 tritici violenter desumere praesumpsisset. Quoniam autem praerecensitae molae indubitato praetitulato illustrissimo domino principalis sui terreno essent, in continuoque earum arendae perceptionis usu idem praefuisset, ne igitur desumptiones tales imo si ne jus etiam terenum illud in sessiones colonicales lathricensibus imputasset juribus indubitatis illustrissimum dom. principalis sui praejudicare possint eatenus solenniter protestatur, protestando reclamat et non solum ab ulterioribus hujusmodi desumptionibus rerum etiam ab omni subaratione et inseminatione ac qualibet usufructuatione dicti terreni sub poenis legalibus inhibet, petendo cautelam suam prothocollo incl. Comitatus inseri et consuetas testimoniales extradandas decerni.

1388.

Zaključak da se djeci pokojnog Ferdinanda Bogdanija, plemićkog suca, isplaćuje njegova plaća sve do kraja srpnja kako bi im se olakšao položaj siročadi

19-no: Perpendens Universitas defuncti dom. Ferdinandi Bogdani ordin. judicis nobilium praestita a lingiori tempore servitia, siquidem duae proles ejusdem in statu misero remansissent, adeo ut vix vitam sustentare possint, hinc in sublevamen orphanorum horum Universitas resolvit ut salarium ejusdem usque ultimam Julii restans et ex rationibus perceptoralibus dom. cassae perceptor exsolvat.

Prisega Ignjata Madarasza, županijskog odvjetnika, za punomoćenika

20-mo: Dominus Ignatius Madarasz fiscalis magistratualis juramentum procuratorium in generali Regni decreto contentum deposuit, super quo testimoniales extradandae decernuntur.

1389.

Zaključak da se vjerovnici pokojnog Ivana Komaronyja, namjesnika županijske vojske, mogu naplatiti, odlučeno je da županijski blagajnik isplati Franji Gabeliću, plemićkom

sucu, 200 forinti, na koliko je procijenjena Komaronyjeva kuća u Cslami, a da će plemićki sudac istim iznosom podmiriti potraživanja vjerovnika. Komaronyjeva kuća će biti dodijeljena njegovom nasljedniku. Nakon toga su molbe bile pročitane i unesene u zapisnik molbi

21-mo: Ut creditores defuncti condam Comitatus hujus militiae locumtenentis Ioannis Komaronyi incassanter Magistratum pro sui indemnisatione interpellantes contentari /769/ possunt, determinatum est, ut dom. generalis cassae perceptor pretium domus praedefuncti in Csalma habitae ac per dominum ordin. judicem nobilium Franciscum Gabellics cum adhibitis eatenus peritis magistris ad 200 flor. aestimatae eidem domino judici nobilium ex cassa domestica exolvat, qui demum creditores pro ratione aequi et justi ex eadem summa exolvet. Domus autem haec praevio modo ad rationem Comitatus comparata domino locumtenenti in officio succedenti pro quarterio aplicari datur ea tamen cum obligatione, ut eandem sartum tectumque conservet.

Quibus taliter pertractatis instantiisque ad prothocollum earum insertis, generalis congregatio suum finem sortita est.

Lectum et publicatum per Ioannem Frank, m. pr., praelibati incl. Comitatus juratum ordinarium notarium.

Vukovar, 29. listopada 1759.
Velika županijska skupština

Anno 1759. die vero 29. mensis Octobris in oppido Vukovar incl. Comitatui Syrmiensi ingremiato, sub praesidio perillustris ac generosi dom. Michaelis Cseh antelati Comitatus ordin. vicecomitis, praesentibus perillustribus ac generosis dom. Matthia Jankovics generale perceptore et Tabulae judiciariae assessore, Stephano Jancso aeque Tabulae judiciariae assessore, Stephano Pelsöczy et Francisco Gabelics /770/ ordin. nec non Emerico Koczo, Andrea Csete, Emerico Jancso et Stephano Kormendi vicejudicibus nobilium, Ioanne item Vlassich vicenotario, ex parte dominiorum spectabili dom. Paulo Paszardy Suae Majestatis sacratissimae consiliario et bonorum cameralium per Sclavoniam et Syrmium administratore, perillustribus et generosis dominis Josepho Demkovics incl. dominii Illok directore, Jacobo Pöhr de Rosenthal dominii Vukovar plenitotentiario, Paulo Nenadovics suae excellentiae dom. archiepiscopi et metropolitae nuntio, Gabriele Ritzoffy dominii Nustar, Paulo Heim dominii Ruma et Daniele Szep dominii Voika inspectore et provisoribus, aliisque frequenti numero congregatis celebrata est antelati Comitatus generalis congregatio qua occasione:

1393.

Izvješće Andrije Cseta, plemićkog suca, o provjeri selišta na vlastelinstvu Nuštar. Time je urbarijalna regulacija na prostoru županije bila dovršena te je zaključeno da se izvješće dostavi banu.

Recapitulata sunt acta ultimo celebratae generalis congregationis in oppido Ruma die 3-a mensis Septembris, sub quorum actorum recapitulatione ad contextum primo loco interventae determinationis ordin. notarius et dom. vicejudex nobilium Andreas Csete Universitati retulerunt revisionem sessionum in dominio Nustar peractam, qua per Universitatem ratihabita ad acta praesentia reposita, determinatum est, ut suae excellentiae Banali repraesentetur, quod in gremio totius Comitatus emensio sessionum colonicalium in conformitate benignae regulationis Regiae terminata sit ac, quod etiam subditi ad usum earum repositi habeantur. Cujusmodi dimensionis opus ex primitus celebranda generali /771/ congregatione, quoniam de facto in merito statutionis tyronum praepediretur una cum opinione ad exigentiam eatenus interventorum benignorum mandatorum Regiorum suae excellentiae submittet. Non secus

1394.

Izvješće plemićkog podsuca o saslušanju žene nazvane Ilonka, koja je bila optužena za poticanje na bijeg iz vojske i skrivanje vojnih bjegunaca, te kako kod ove žene nije našao nikakvog prijestupa. O tome će se obavijest dostaviti generalu Mercyju

Ad effectum determinationis sub n-ro 6-to prioris congregationis actorum interventae dominus vicejudex nobilium retulit, quod in certam faeminam Illonka nominatam ac Ioannis Farkas et Antonii Kovacsevics, nec non Ioannis Balogh ex incl. legione Praisalianam profugorum praetensam receptialium et promotium denuo in oppido Illok uti sub A inquiri curarent, quodve faemina quaepiam hujus nominis et reatui hinc obnoxia reperiri haud potuerit, quod ipsum pro informatione suae excellentiae dom. generali et supremo armorum Caesareo-Regiorum per Sclavoniam praefecti perscribendum veniet. Tandem

1395.

Nalog Marije Terezije da se provede novačenje radi popunjavanja pješačkih pukovnija te propisuje način novačenja u sedam točaka. Županija nalaže plemićkim sucima i podsucima da ovaj kraljičin nalog prošire po županiji prevodeći ga na narodni jezik. Ona mjesta koja su bliža Petrovaradinu neka se javljaju za novačenje u Petrovaradin, a ona mjesta koja su bliže Osijeku, u Osijek. Imenovanje odbora za provođenje raspisa poreza radi utvrđivanja omjera dimova za broj novaka, na čijem se čelu nalazi Pavao Paszardy

Primo: Lectum et publicatum est benignum Suae Majestatis sacratissimae die 6-ta mensis Augusti anni currentis Viennae emanatum mandatum, tenore cujus Augustissimam complacentiam suam ex interventa hactenus tyronum statutione conceptam benigne et pluribus exponit altefata Sua Majestas unaque perdurantis altioris hujus belli Borusici periculosas circumstantias ob occulos ponendo Status et Ordines materne et impense hortatur ut citra praejudicium legum patriarum /772/ pro redintegratione pedestrium regiminum quo majori fieri potest numero tyrones statueret, methodum sequentem clementer perscribendo et quidem 1-mo: ut defectus hujusmodi militum duo mille

capita constituens faciendis eatenus in gremio Comitatus congruis dispositionibus mensibus Augusti et Septembri pertractetur ac usque ultimam Decembris terminetur. Quo pro formandis debiteque instruendis attactis tyronibus usque subsequium campi ductum tempus suppetat. 2-do: Siquidem comendati pro conductione tyronum milites optatum effectum consequi haud possint, hunc ad suplendum praedenotatum defectum aliam modalitatem haud superesse, quam ut repartitio ad communitates locorum statuitur communitates autem tales per adhibenda congrua media eo adigentur. 3-tio: Negotium hoc eo dirigatur ut quivis regnicolarum facultatem tyronum procurandi habeat, qui ut primum ejusmodi tyronem vel districtuali belli commissario, vel officiali legionario pro tyronum consentione querendo stitent, iisque comperta ad servitia militaria praestanda habilitate militiae adscriptus et assentiatus fuerit quottam pecuniariam pro quolibet tyrone per Suam Majestatem clementer resolutam et ab infra denotatam erga producendam recognitionem ex districtuali cassa bellica aere parato mox percipiat et nequaquam in sortem contributionis communitatis loci in quo talis alias degit imputetur, illi tamen liberum erit respectu /773/ sondergelth cum eodem accordare, quod ipsum etiam respectu communitatum ad quas departio fiet observari posent. 4-to: Praeinsinuatam pro singulo tyrone mercedem vulgo das regruten geld in quindecim flor. tyrones pro instantibus praescripta modalitate bonificandis clementer decernit. 5-to: In ipsa tyronum procuratione et statutione unice novit habilitatis ad militaria servitia in continenti praestanda habenda est ratio quodve tyrones a 18-vo usque 45-tum solummodo idoneitatis ratione suscipi possint. 6-to: Capitulationem praevia ratione praedictorum tyronum ad triennium vel usque praesentis belli denuo benigne admittit altefata Sua Majestas et super adito quod si quis praevio modo conducendorum tyronum sui a militantibus obsequiis ante etiam evolutum praescriptum capitulationis tempus dimissionem valida quapiam de causa exoraret, hanc etiam dummodo nimirum frequentes casus non occurrant, aeque obtineat. 7-mo: Ut amictus militaris in sufficienti quantitate paratus habeatur sua via disponetur, ordinabitur denique ut omnes eae difficultates quae hactenus in statutione tyronum emerserant praecaveantur. Ut proinde benignis hujus mandati tenoribus Universitas citra tamen praejudicium legum et consequentiam homagialem morem gerat, judices et juratos ingremiatorum locorum /774/ in praesentiam sui constituit contextum benigni mandati iisdem ob oculos posuit nervoseque hortata est, ut in his extraordinariis circumstantiis praesenti necessitati extraordinariis etiam modis per statuendos tyrones omnimode suum vere adlaborent, determinatumque, ut domini ordin. et vicejudices nobilium in districtibus suis rursum ad singula loca excurrendo benignam hanc mentem Regiam nativo idiomate singulis individuis explanent, omnique meliori modo ad amplectenda servitia militaria adhortentur idem declarando, ut haec Petrovaradinum viciniora eorsum, Eszekinum porro propinquiora illuc statuendos tyrones pro assentatione deducunt et super assentatis a bellica commissione quietantiam accipiant, eamque domino cassae perceptori imanuent. Ut autem communitates locorum citra multas ambages in hoc statutionis negotio quippe celerius progredi possint, ut Comitatum hunc a proportione portarum 4 ½ tangens tyronum numerus secundum dicas repartiatur, pro

repartitione autem hac instituenda deputati sunt spectabilis dom. Paulus de Paszardy Suae Majestatis consiliarius et bonorum cameralium administrator, dom. Matthias Jankovics generalis cassae perceptor, Stephanus Pelsöczy ordinarius et Stephanus Kormendi vice judices nobilium, dom. Paulus Heim dominii Ruma provisor et Ioannes Vlassich vicenotarius operis sui crastina die relationem facturi. Quoniam vero superioribus annis Universitas observasset, quod quamprimum statutionum quorum manum admoveat, illico /775/ viventus alias in gremio sui commorans semet unice eo ex capite ut servitium militare subterfugere possit, ad Confinia se recipere soleat, ideo ad antevertendum hoc impedimentum, accellerationem quippe statutionis tyronum statuitur, ut excellentissimi dom. generales Eszekiensis quippe et Petrovaradiensis requirantur, quatenus eos ad Confinia dare vellent ordines, ut si quispiam ex gremio Comitatus eorsum semet subduceret illico comprehendatur et proximo pago provinciali insinuetur, per talem aliunde reducendus, de interventa hac porro dispositione sua excellentia Banalis informanda veniet.

1396.

Poziv bana Franje Nadasdyja da županija pomogne rat novčanim prilogom. O visini priloga će se obavijestiti bana. Naplata se povjerava županijskom blagajniku

2-do: Lectae sunt gratiosae suae excellentiae Banalis Varasdini die 15-ta Septembris currentis anni exaratae literae, contextu quarum cum acclusione copiae benigni mandati Regii Comitatum hortatur ut in arduis his belli et extremitati aerarii Regii circumstantiis subdito quopiam pecuniario Suae Majestati sacratissimae succurat. Quo benigno mandato Regio in homagiali cultum sumpto, domini Status et Ordines ut in specificatione sub B continetur fecerunt promptam tenuitati tamen virium suarum concusuratam paratae oblationem, de cujusmodi oblatas summae quantitate sua excellentia Banalis informanda unaque interpellanda veniet, ut depositionem hujus oblatae summae ad praecavendas majores expensas in cassa bellica Eszekiensi instituendam gratiose admittat. Incassationis autem dom. generalis cassae perceptor curam habiturus.

/776/

1397.

Obavijest Ugarskog namjesničkog vijeća da je Dresden, saksonska metropola, zauzet pomoćnim carskim i carsko-kraljevskim četama 4. rujna 1759. Stoga se županiji nalaže da se svečano otpjeva himna sv. Ambrozija. Podžupan će zatražiti od gvardijana franjevačkog samostana u Vukovaru da to učini.

Tertio: Lectum est gratiosum Excelsi consilii regii locumtenentialis Posonii die 17-ma Septembris delabentis anni emanatum intimatum, tenore cujus Comitatui intimatur, qualiter electoratus Saxoniae metropolim Drezdam auxiliares imperiales copiae conjunctim cum Caesareo-Regio milite sub ductu et directione serenissimi ducis Bipontini militantes bonorum omnium largitore Deo conatus benedicente

4-ta mensis Septembris occupaverit. Hinc ut comunis hujus letitiae fidelis quoque populus particeps reddat ac Deo optimo maximo debitae pro tam insigni beneficio ab omnibus grates rependantur, injungeretur de benigno jussu Regio hoc ipsum in gremio Comitatus publicari, hymnumque Ambrosianum omni cum solennitate inque frequentia populi decantari. Et pro ulteriori felici armorum Caesareo-Regiorum successu ardentes ad supremum Numen preces fundi. Ad cujusmodi gratiosi intimati effectum disponitur, ut dominus ordin. vicecomes reverendum patrem ven. conventus hujusce Vukovariensem ordinis s. patris Francisci guardianum requiri faciat, ut crastino die hora 10-ma sacrum cantatum cum decantatione hymni Ambrosiani pro gratiarum actione reportatae hujus victoriae celebrari curet, cujusmodi missae solennitati ipsamet etiam Universitas interfutura est.

1398.

Zahtjev bana Franje Nadasdyja da ga se obavijesti da li je predstavka upravitelja vrhovne vojne uprave za Slavoniju, a koja je u suprotnosti s predstavkom županije, stvarno utemeljena.

Quarto: Lectae sunt gratiosae literae suae excellentiae Banalis Varasdini 28-va Septembris pariter delabentis anni exaratae, quibus /777/ mediantibus eadem sua excellentia informari cupit, num repraesentatio supremi in Sclavonia armorum praefecti copialiter adnexa in obversum repraesentationis per Universitatem factae data in realitate subsistat? Ac qualiter in casum illud, si ita ad sylvas Kameniczenses et Bukovienses ex Krussedol ducens aperiretur, tricesimarum et teloniarum per Turcicos quaestores intentandis defraudationibus obviam posset, ad quas repraesentandum decernitur, quod repraesentatio suae excellentiae domini generalis et supremi armorum Caesareo-Regiorum praefecti realitati haud vitatur 1-mo ex eo quoniam ad aplanationem illius viae per militares Karloviczenses obstructae non 300 homines sed solum sex et etiam pauciores sufficiant, qui elevatum per militares aggerem dispiciant et impedimentum hoc removeant, via hac caeteroquin ex omni parte trita existente. 2-do: Adstructam per suam excellentiam contigibilis tricesimarum et teloniorum per Turcicos quaestores intentanda defraudatio aeque ab apertione hujus viae suam excellentiam excusare minus potest, quoniam metus hic nulli innitatur fundamento, certum namque est et unicuique partium harum notitiam habenti cognitum, quod quaestor Turcicus praeter hanc etiam viam quaestionatam tricesimam defraudandi (nisi obequitatores vigilantiam adhibeant) occasionem habere possunt, namque Karloviczio exeundo tritissima via Kameniczium ire et Petrovaradinum declinare et sic in aliis locis, ast posita cautela est in hoc et simili passu /778/ ab Excelsa camera regio Hungarico-aulica per hanc enim omnes nautae in defluxu Danubii existentes ita instructi sunt ut nullum Turcicum quaestorem citra productionem schaedae tricesimalis promoverunt, hoc ipsissimum eveniet etiam in illo casu si via quaestionata aperta fuerit, si nanmque per illam quaestores Turcici merces suas promoverint. Aeque in nautas Kameniczenses quem admodum alia ille via Karloviczensem progredientes impenget debebunt et semet de persoluta tricesima

legitimare. Cum proinde ex praemissis appareat adductas per supremam praefecturam militarem rationes in initta realitate radicali ast solummodo ad manutenentiam facti in agravium contribuentium interventi adstructas esse, ideo ultronee sua excellentia Banalis interpellabitur ut apertionem quaestionatae viae procurare dignetur.

1399.

Obavijest Zaladske županije o povlastici trgovišta Legrad na temelju kojeg su njegovi stanovnici oslobođeni od plaćanja malte svake vrste

Quinto: Lectae sunt literae incl. comitatus Szaladiensis ex generali ejusdem congregatione die 22-a Septembris anni defluentis in oppido Szala Egerszegh celebrata expeditae, tenore quarum privilegium oppidi Legrad quo mediante incolae et inhabitatores ejusdem oppidi ab omni telonialis tributi sive vectigalis solutione ex potestatis Regiae plenitudine eximuntur eum in finem in genuina copia Comitatui communicat, ut idem in favorem impetrantium in gremio sui publicari curare velit. Quod benignum privilegium palam et publice perlectum ac taliter ipso facto publicatum sortitum est.

/779/ 1400.

Zahtjev vrhovne vojne uprave da se ishodi pravda za dugovanje Grka Risto Manuela i Naviodia, koji su bili dužni nekom armenskom trgovcu Valentinu Babcehbaiu. Županija zadužuje Stjepana Pelsöczyja, plemićkog suca, koji podnosi izvješće županiji kako dužnici nisu na prostoru županije te se ne može zadovoljiti pravda. O tome je poslana obavijest Vrhovnoj vojnoj upravi

Sexto: Lectae sunt literae Supremae praefecturae militaris Eszekiensis die 19-a Octobris currentis anni exaratae, contextu quarum quidam Valentinus Babcehbaim Armenum quaestor mille florenum debitum activum apud Graecos Riszto Manuel et Naviodia habens, sine consequendi hujus debiti pro impendenda justitia Comitatum commendatur. Quibus perlectis dominus ordin. judex nobilium Stephanus Pelsöczy pro impendenda hoc in merito justitia per dom. ordin. vicecomitem commissionatus, scriptam sub C fecit relationem, ex qua apparet, quod praetensi debitores in gremio Comitatus amplius non residerint, sed ad imas delapsi sint partes, atque adeo neque justitia ex iis creditori impendi potuerit. Quod ipsum pro statu notitiae praefatae Supremae praefecturae militari perscribendum decernitur.

1401.

Izvješće županijskog odbora o raspisu novaka. Odlučeno je da se spomenuti raspis dostavi seoskim zajednicama na znanje

7-mo: Domini pro elaboranda oblatorum ad Suae Majestatis sacratissimae peditum tyronum repartitione hesterna die deputati peractum opus suum Universitati sub

D retulerunr, quo perlecto et approbato determinatum est, ut domini ordin. et vice judices nobilium opus hoc sibi describant et tandem uniuscujus loci obtingentiam communitatibus pagensis notam reddant.

1402.

Imenovanje punomoćenika Franje Nenadovića, arhiepiskopa i mitropolita, a za jednog od njih, Andriju Parniczkog, izdaje se svjedočanstvo

8-vo: Generosus dom. Paulus Nenadovics suae excellentiae dom. archiepiscopi et metropolitae plenipotentiarius, qua talis, procuratores in genere constituit, in specie vero egregium Andream Parniczky super qua constitutione testimoniales solitae applacidantur.

1403.

Imenovanje Ivana Franka punomoćenikom Leopolda i Josipa Pejačevića

9-no: Egregius Ioannes Frank qua magnificarum Leopoldi et Josephi baronum Pejacsevics plenipotentiarius virtute productarum hujusmodi literarum, procuratores in /780/ genere constituit, super qua constitutione etiam testimoniales applacidantur.

Quibus taliter pertractatis praesens generalis congressus finem suum sortitus est.

Lectum et publicatumm per Ioannem Frank, m. pr., praelibati incl. Comitatus juratum ordinarium notarium.

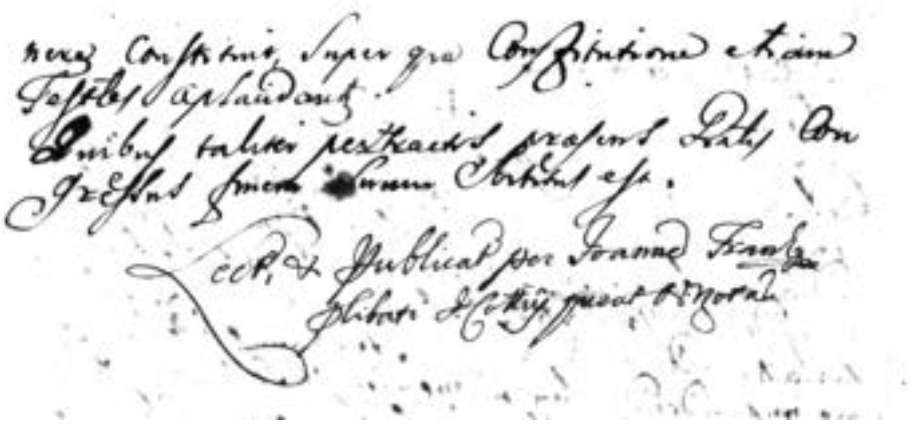

Ovjera zapisnika novog županijskog tajnika Ivana Franka 1760. g.

Kratice

Brojne su kratice kako na početku kao i na kraju riječi u rukopisu zapisnika Srijemske županije 1745. – 1759. godine. Na kraju su posebnim znakovima skraćivali padeže (-ibus, orum, es, um, ium i sl.) te pojedina vremena (-tur, -mur, -issent itd.) koje smo u transkripciji razriješili da ne stvaruju poteškoće u čitanju. Osim toga, postoje i neki znakovi za označavanje ablativa (a), za dvostručenje slova (rr, pp, ll) i neki drugi, što smo također razriješili u transkripciji. Najuobičajenije su ipak skraćenice s početnim slovom(ima) i u sredini, a one su sljedeće:

adm. r. d. = admodum reverendus dominus
a. c. = anno currenti
a. del. = anno delabenti
ao = anno
art. = articulus
b., ben. = benignus
B. V. M. = Beata Virgo Maria
c. a. = currens annus
Cae-Reae = Caesareae-Regiae
cottus = comitatus
d., dom., dnus. = dominus
d., den. = denarius
disquirent3 = disquirentur
ep., eppalis = episcopus, episcopalis
ect. = et caetera
gralis = generalis
fl., flor. =florenus
incl. = inclytus
l, lib. = liber
locumt. = locumtenens
m = mille
m. pr. = manu propria
Mattas = Majestas
n = non
n-ro= numero, numerus
nob. = nobilis, nobilitas
ord. = ordinarius
pct = pro centum (%)
pt = potest
pteritus = praeteritus
q = que
r. = regius

Rhen. = Rhenensis
s-a, ae = sacer, sacrae
sacramae =sacratissimae
S.C.R.A.M = sacra caesareo-regia apostolica majestas
scatur = significatur
sedria = sedes judiciaria
S.R.I. = sacrum Romanum imperium
St. & Oo. = Status et Ordines
st. = sanctus
s. v. = sit venia
tit. = titulus, titular
Ursittas = Universitas
v., ven. = venerabilis
vcomes = vicecomes
Xti= Christi
xr., crucig. = crucigerus
1-ma, 2-da, itd. = prima, secunda itd.
7-mber, 8-ber, itd. = September, October itd.
10(X)-ma = decima
& = et
5(V)-Ecclesiae = Quinque-Ecclesiae

Kratice u hrvatskom tekstu

§	paragraf
br.	broj
cm	centimetar
g.	godina
itd.	i tako dalje
JAZU	Jugoslavenska akademija znanosti i umjetnosti
kg	kilogram
km	kilometar
knj.	knjiga
Kr.	Kraljevski /ispred naziva ustanova/
kut.	kutija
m	metar
nav.	navedeno
npr.	na primjer
sl.	slično
st.	stoljeće
str.	stranica
sv.	svezak
tj.	to jest
tzv.	takozvani/a

Najobičnije stare mjere sredinom 18. st.

1) Mjere za težinu:

1 lot = 17,5 grama
1 sekstar = 1 libra tj. 0,56 kg
1 funta (libra) = 32 lota = 0,56 kg
1 ugarska oka = 2,78 funte = 1,54 kg
1 centa = 100 funti = 56 kg

2) Mjere za dužinu:

1 col″ (palac) = 2,6 cm
1 pedalj = 9 cola = 23,5 cm
1 stopa′ = 32 cm
1 požunski lakat = 1,765 stope = 65,5 cm
1 korak = 2,4 stope = 78 cm
1 hvat (orgia˚, Klafter°) = 6 stopa =1,9 m
1 lanac = 10 hvati = 19 m
1 austrijska poštarska milja = 7,586 km
1 ugarska milja = 8,362 km

3) Mjere za površinu:

1 četvorna stopa = 1000 cm2
1 četvorni hvat = 3,6 m2
1 motika (kopač) = 275 četvorna hvata
1 kosa (kosac) = 1200 četvorna hvata
1 slavonsko (staro) jutro = 2000 četvorna hvata
1 katastarsko jutro = 1600 četvorna hvata = 57,55 ari = 0,58 hektara
1 četvorna milja = 10.000 jutara = 16 000 000 četvornih hvati

Mjere za prostor i tekućine:

1 polić = 18 centil.3
1 sajtlik = 0,35 litre
1 pinta = 0,47 l

1 holba = 0,71 litre

1 mjerica, oka, medija = 2 holbe = 4 sajtlika ili 8 polića =1,41 litre

1 hvat 3 = 6,821 m3

1 vinsko vjedro (akov, urna) = 41 pinta = 56 litre

1 osmak, modij = 15 oka ili libri = 7,75 litre

1 vagan, požunska mjera = 62 litre

1 donjoaustrijska mjera (media, Metzen) = 2 holbe = 4 viertela = 8 osmaka = 16 mjerica = 64 male mjerice tj. 62 litre

1 slavonska killa, 3 mjere = 186,7 litre

1 turska killa = 393,6 litre

1 vagan pšenice = 46 kg

1 vagan = ječma = 37 kg

1 vagan raži = 41 kg

1 vagan zobi = 25 kg

1 bure vina = 10 vjedara = 560 litre

4) Novac:

1 imperijal = 1,5 forinte

1 forinta = 20 groša = 100 novčića do 1780. godine a poslije do 1876. g. 60 krajcara te potom opet 100 novčića

1 groš od 1780. g. = 3 krajcara

1 marijaš = 17 krajcara

1 krajcar = 1,67 novčića

2,5 forinte bečke vrijednosti = 1 for. konvencionalne (prave) vrijednosti

5) Stvari:

1 krst = 18 snopova

1 predivo = 4 velike ili 6 manja struka

1 struk = 2 velike ili 3 manje klupke

6) Dnevne plaće 1776. g. po odredbi županije (dnevnice su se računale od izlaska do zalaska sunca):

oranje 1 jutra = 1 forinta i 30 krajcara

drljanje 1 jutra = 24 krajcara

1 žetelac = 17 krajcara

1 rukovetač = 21 krajcar

1 kopač kukuruza = 17 krajcara

1 kosac = 21 krajcar
1 sabirač sijena = 12 krajcara
1 berač kukuruza = 10 krajcara
1 donositelj i slagač sijena = 18 krajcara
1 kopač vinograda = 18 krajcara
1 čistač vinograda = 17 krajcara
1 vezač vinograda = 9 krajcara
1 skupljač loze = 7 krajcara
1 nosač u berbi = 17 krajcara
1 tresač šljiva = 12 krajcara
1 skupljač šljiva = 7 krajcara
1 kopač u vrtu = 15 krajcara
1 krčilac u zimi = 15 krajcara
1 zidar ili tesar = 27 krajcara

7) Limitacija (cjenik) živežnih namirnica županije 1756. g. (str. 592, br. 1084)

- te su cijene važile i za vojsku i građane:

1 libra (funta) govedine 2 krajcara
1 „ „ teletine od Uskrsa do Miholja 4 krajcara
- a od Miholja do Uskrsa 7 novčića (denara)
1 libra ovčetine 2,5 novčića
1 „ kozetine 2,5 novčića
1 „ svježe svinjetine 4 novčića
1 „ svježe slanine 4 krajcara
1 „ sušene slanine 6 krajcara
1 „ sušene svinjetine 8 novčića
1 „ svinjske masti 7 krajcara
1 „ sušenog loja 8 novčića
1 „ tekućeg loja 5 novčića
1 „ svijeća 8 krajcara
1 „ sapuna 5 krajcara
1 „ topljenog masla od studenog do svibnja 12 krajcara
- a od svibnja do studenog 11 krajcara
1 medija slatkog mlijeka u zimskim mjesecima 2 krajcara
- a u ljetnim mjesecima 2,5 novčića

1 medija vrhnja u zimi 10 krajcara
- u ljeti 8 krajcara
6 jaja od studenog do uključ. veljače 5 krajcara
12 jaja u ostale mjesece 5 krajcara
1 medija domaćeg graška 2 krajcara
1 „ „ graha 2,5 krajcara
1 „ „ leće 2 krajcara
1 „ ječmene kaše 4 krajcara
1 „ kaše od prosa 2 krajcara
1 „ octa 4 krajcara
1 „ mljevene soli 3 krajcara
1 „ nemljevene soli 4 krajcara
1 libra finog brašna 3 krajcara
1 libra brašna za pecivo (žemlje) 2 krajcara
1 žemlja teška 14 lota 1 krajcar
1 kruh (libo) iz običnog brašna težak 3 libre 3 krajcara
1 libra običnih riba kad ih ima u obilju 2,5 krajcara
1 „ riba kad ih nema mnogo 2 krajcara
1 „ riba kad je nestašica 3 krajcara
1 janje 45 krajcara
1 jare 18 krajcara
1 bolje prase (odojak) 15 krajcara
1 obično prase 12 krajcara
1 veći puran 24 krajcara
1 manji puran 21 krajcara
1 tovljena guska 12 krajcara
1 netovljena guska 9 krajcara
1 patka 6 krajcara
1 kokoš 4 krajcara
1 veće pile 3 krajcara
1 manje pile 2 krajcara

SAŽETAK

Zapisnici Srijemske županije koji su pisani na latinskom jeziku od ponovne uspostave županije 1745. godine u svakom su pogledu dragocjeni i objektivni povijesni izvori za sva područja života svojega vremena i kraja. Oni ponajprije prikazuju prilike i okolnosti koje su dovele 1745. godine do ponovne uspostave triju slavonskih županija, među kojima je bila i Srijemska županija. Naime, carica i kraljica Marija Terezija je obećala i provela uspostavu triju slavonskih županija jer joj je trebala materijalna i vojna pomoć u ratovima za nasljedstvo i jer su Hrvatski sabor i ban neprestano tražili od Bečkog dvora uspostavu civilne vlasti u Srijemu i Slavoniji putem županija. Uspostavu slavonskih županija, pa tako i Srijemske, pratilo je teško i mučno odvajanje i uređenje Vojne granice 1745. godine, tj. dioba vojnog od civilnog područja i stanovništva.

Nakon proglašenja i uspostave županije izvršeno je konstituiranje županijskog poglavarstva i skupštine, te je uređeno sudstvo i uprava Srijemske županije. Tako je od 1745. godine područje Srijemske županije utjelovljeno matici zemlji Hrvatskoj i stavljeno pod upravu Hrvatskog sabora i bana. Time je dokončano ranije nesređeno upravno stanje u Srijemu i Slavoniji između Dvorske komore i vojnih vlasti.

Srijemska županija je djelovala kao samoupravna plemićka lokalna jedinica vlasti podređena vladaru. Na čelu joj je bio veliki župan koga je postavljao vladar. Uz župana imao je magistrat (poglavarstvo) izvršnu vlast, dok je županijska skupština sastavljena od domaćeg plemstva i županijskih dužnosnika-plemića imala zakonodavnu vlast. Uprava i sudstvo u feudalnom je sustavu bilo spojeno, tako da je jedan od glavnih prerogativa županijske vlasti baš sudovanje i to kao drugostupanjsko za seljake, a prvostupanjsko za plemiće.

Iz ovih transkribiranih zapisnika s hrvatskim regestama i kazalom može se pratiti prvih 15 godina djelovanja i rada Srijemske županije sa svim pojedinostima od gospodarskog značenja do ratnih godina: problemi s vojskom, zdravstveno, sudbeno, prosvjetno, demografsko i crkveno stanje. Županija je bila državna institucija koja je štitila i provodila zakonitost, red i sigurnost, osobito se brinula za podanike, tj. stanovništvo pod vlašću vlastelinstava koja su često prelazila granice zakona i provodila svoju volju. Značajan broj pritužbi seljaka, čak i pobuna protiv prevelikih javnih tereta, velik broj dezertera kao i razbojnika govori o potrebi jake županijske vlasti i nadzora da se poštuje zakon te uvede red i sigurnost. U zapisnicima su obrađena i razna demografska pitanja – kako napučiti područje Srijema s dosta malobrojnim pučanstvom, pitanja i pojava drugih naroda i vjerskih pripadnika (pravoslavnog, židovskog, kalvinskog, romskog, njemačkog, mađarskog). Nadalje, vidi se briga Županije oko suzbijanja poplava, uređenja kanala, pitanje šuma, plovnosti rijeka i održavanje cesta i mostova, pitanje unapređivanja gospodarstva, izvoza i trgovine te obrta.

Iz zapisnika se vidi i opća politika Bečkog dvora i njegovih organa vlasti – Hrvatskog sabora i bana, Kraljevskog namjesničkog ugarskog vijeća, Carske komore, Dvorske kancelarije, kao i vojnih vlasti. Posebno su bile teške ratne godine tzv. Sedmogodišnjeg rata između Austrije i Pruske, koji je iscrpio ljudstvo i materijalno stanje te podanike Srijemske županije. S tim u svezi postavilo se pitanje brojnih nestalih i umrlih osoba po bojištima Europe, invalida i njihovo zbrinjavanje, obrada zemlje i plaćanje poreza, razna darovanja, prinosi i posudba novca te hrane za ratne potrebe, velik broj i česta novačenja, pojava lažnog novca, kao i devalvacija novca te nove novčane monete.

Na kraju može se reći da ovi zapisnici Srijemske županije od njezine ponovne uspostave 1745. godine u mnogo čemu pokazuju u nekim područjima sliku kasnijih pa i današnjih prilika te stanja na tom području i da se podosta odgovora na mnoga kasnija pa i današnja pitanja već nazire u ovim zapisnicima odnosno u ondašnjem stanju i životu tadašnje Srijemske, a danas Vukovarsko-srijemske županije.

Ovako priređeni zapisnici s hrvatskim regestama i kazalima te cjelovitim transkribiranim latinskim rukopisom korisno će poslužiti znanstvenicima, prvenstveno povjesničarima u svim područjima, a osobito su dobar ogled stanja uprave, gospodarstva, kulture i prosvjete, sudstva i međuljudskih odnosa. Ti su zapisnici ujedno i ogled razvoja starog domaćeg hrvatskog upravnog sustava, kao i srednjoeuropskog modela organizacije vlasti i života.

SUMMARY

The Srijem County Minutes, written in Latin ever since the County was re-established in 1745, represent an undoubtedly invaluable and objective historical source of insight into all walks of life, and the period in general. The Minutes reflect the conditions and circumstances which have led to the re-establishment of three Slavonian counties, including the Srijem County.

It was Queen Maria Theresa of Austria who pledged to re-establish the three Slavonian counties. The Queen saw her decision through since she was both in need of material and military support in inheritance wars at the time, and under continuous pressures by both the Croatian Parliament and the Governor (*ban*) to set up civilian authority in the form of counties in Srijem and Slavonia. The establishment of Slavonian counties went hand-in-hand with a painstaking process of establishment and separation of the Military Border in 1745. The latter included both the division of the area into a military and a civilian zone, and the division of the local population into civilians and soldiers.

The formal establishment of the County was followed by the constitution of the county government and the Assembly of the Srijem County. The Srijem county area was thus annexed to its native Croatian soil and placed under the jurisdiction of the Croatian Parliament and its Governor. This marked the end of unresolved administrative issues in Srijem and Slavonia between the Chamber of the Court and military authorities.

The Srijem County functioned as a self-governed feudal unit of local government under the authority of the Ruler. It was governed by the Prefect (*Veliki župan*), appointed by the Ruler. The executive power was shared between the Prefect and the Board of Magistrates (*magistrat*) whereas the legislative power lay in the hands of the Assembly, made up of the local aristocrats and county officials from the ranks of nobles. Since administration and legislation were not separated in feudalism, second degree legislation for the peasantry and legislation of the first degree for the aristocracy figured prominently as one of the prerogatives of the County authorities.

The transcribed minutes, furnished with legends and tables of contents in Croatian, provide insight into the first 15 years of functioning of the Srijem county, and its activities, featuring all relevant details, ranging from its economic relevance to the war years. These include problems with the army, the state of the health system, legislation, education, demographics and the Church. The County was a state institution in charge of implementing and protecting law, order and security. It took careful care of its inhabitants, i.e. subjects under the rule of squires, who had a frequent habit of placing themselves above the law and enforcing their own will.

A considerable number of peasant complaints, even rebellions, against excessive duties, coupled with a number of deserters and outlaws justified the need for a strong local power in charge of upholding the law and ensuring general safety.

Furthermore, the Minutes mirror a number of demographic issues. These included the problem of populating the Srijem region with a scarce number of inhabitants, issues concerning members of other nationalities and religious groups (Orthodox, Jewish, Calvinist, Roma, German, Hungarian). Furthermore, the Minutes reflect the efforts of the County pertaining to the prevention of floods, forest management, river navigability and maintenance of roads and bridges, economic development, export, crafts and trade. The Minutes also illustrate the general policies of the Viennese Court and its executive bodies-the Croatian Parliament and the Governor, the Royal Hungarian Council of Deputies, the Royal Chamber, The Court Chancellery and the military authorities.

A particularly difficult period for the County was the one during the so-called Seven Years' War between Austria and Prussia, which had left the Srijem County depleted of both population and material means. This in turn opened the issues of war casualties and persons missing in action on European battlefronts, as well as care of invalids. Further issues included the attendant agricultural activities and taxation, yields and loans in terms of food and funds for war expenses, frequent military drafts, appearance of counterfeit money and devaluation, as well as the introduction of new currencies.

The Minutes of the Srijem County from its re-establishment in 1745 thus reflect not only the circumstances at the time, but also their repercussions on the present day situation in different walks of life in this particular area. Answers to many questions that followed and still resonate to the present day are foreshadowed in these Minutes, i.e. in the accounts of life and activities in the former Srijem (present-day Vukovar-Srijem) County. The Minutes furnished with Croatian legends and tables of contents as well as a fully transcribed Latin manuscript should prove useful to scholars, in all areas, especially historians. We see them as sources of particularly valuable insights into administration, economy, legislation and human relations. The minutes are also a mirror of the domestic administrative system of old, and the Middle-european model of lifestyle and administrative organization.

ZUSAMMENFASSUNG

Die Protokolle der Gespanschaft Syrmien wurden seit derer Wiederherstellung im Jahr 1745 in lateinischer Sprache verfasst. Sie sind in jeder Hinsicht eine wertvolle und objektive geschichtliche Quelle für alle Lebensbereiche jener Zeit und jenes Gebiets. Dargestellt werden vor allem die Verhältnisse und Umstände, die 1745 zur Wiederherstellung dreier slawonischer Gespanschaften führten, unter denen sich auch die Gespanschaft Syrmien befand. Zur Wiederherstellung der drei slawonischen Gespanschaften kam es aufgrund Kaiserin Maria Theresias Versprechen: sie benötigte die materielle und militärische Unterstützung der slawonischen Gespanschaften im Kampf um das Erbrecht. Der kroatische Sabor[46] und der Banus forderten vom Wiener Hof permanent die Wiederherstellung der Zivilregierung in Syrmien und Slawonien in Form von Gespanschaften. Die erneute Konstituierung der slawonischen Gspanschaften, so auch die der syrmischen, war erschwert durch die mühsame und langwierige Organisation und Trennung von der Militärgrenze im Jahr 1745 bzw. durch die Trennung der Militär- von der Zivilbevölkerung sowie durch die Aufteilung des Gebiets.

Nach der Verlautbarung und Wiederherstellung der Gespanschaft wurden die Verwaltung, Versammlung und das Rechtswesen der Gespanschaft Syrmien konstituiert und eingerichtet. So wurde 1745 das Gebiet der Gespanschaft Syrmien Kroatien angeschlossen und gelangte so unter die Verwaltung des Kroatischen Sabors und Banus. So wurde in Syrmien und Slawonien in Verwaltungsfragen – zwischen der Hofkammer und der Militärregierung - wieder Ordnung hergestellt.

Die Gespanschaft Syrmien war als selbstständige, adelige, lokale Behörde eingerichtet, die dem damaligen Herrscher verbindlich war. Ihr Oberhaupt war der vom Herrscher bestimmte Großgespan. Außer dem Gespan besaß auch der Magistrat (die Verwaltung) Exekutivgewalt, während die Gespanschaftsversammlung – die der einheimische Adel und Abgeordnete der Gespanschaft ausmachten – die Legislative bzw. gesetzgebende Gewalt hatte. Verwaltung und Gerichtswesen waren in einem feudalen System vereint, so dass eine der Hauptaufgaben der Behörden die Rechtsprechung war – in zweiter Instanz für Bauern und in erster Instanz für Adelige.

Anhand der Protokolltranskripte mit kroatischen Erläuterungen können die ersten fünfzehn Jahre der Tätigkeit der Gespanschaft Syrmien in allen Einzelheiten zurückverfolgt werden. Sie enthalten Informationen über Wirtschaft, Kriegsjahre, Probleme mit dem Militär, die Zustände im Gesundheits- und Bildungswesen, Bevölkerungsbewegungen und Glaubensfragen. Die Gespanschaft war eine staatliche Institution, die Schutz bot und sich um die Gesetzesdurchführung, Ordnung und Sicherheit ihrer

---

[46] Sabor – das kroatische Parlament; Anm. d. Üb.

Bevölkerung kümmerte, vor allem derjenigen unter der Herrschaft des Adels, der oft gegen das Gesetz verstieß und willkürlich seinen Willen durchsetzte.

Eine große Anzahl von Klagen von Seiten der Bauern, Aufstände wegen zu hoher Besteuerung, eine große Zahl von Deserteuren und Räubern bezeugen die damals bestehende Notwendigkeit einer starken Regierung und Kontrolle, damit Gesetz, Ordnung und Sicherheit gewährleistet werden konnten. In den Protokollen befinden sich auch Angaben über Bevölkerungsfragen, z. B., wie das bevölkerungsarme Syrmien bevölkert werden könnte. Zudem befasste man sich auch mit den Angelegenheiten anderer hier lebender Völker und mit diversen Glaubensfragen (hier koexistierten Orthodoxe, Juden, Calvinisten, Roma, Deutsche und Ungaren). Die Gespanschaft engagierte sich außerdem im Kampf gegen Hochwasser, bei der Einrichtung von Kanälen, bei Forstangelegenheiten, für die Instandhaltung von Flüssen, zwecks Schiffbarkeit, im Straßen- und Brückenbau, die Förderung der Wirtschaft, des Exports, Handels und Handwerks.

Die Protokolle ermöglichen sowohl einen Einblick in die damalige Politik des Wiener Hofs und seiner Regierungsorgane, des Kroatischen Parlaments und Banus, der königlich-ungarischen Statthalterei, der Hofkammer, der Hofkanzlei als auch in die Politik der Militärregierung. Am schwersten waren die Jahre während des Siebenjährigen Krieges zwischen Österreich und Preußen, der große Verluste für die Bewohner der Gespanschaft Syrmien bedeutete. Es gab viele Vermisste und Gefallene sowie Kriegsinvalide, so dass diese versorgt, das Land bearbeitet, Steuern gezahlt, verschiedene Gebühren entrichtet, Geschenke und Darlehen gegeben und Lebensmittel für Kriegszwecke zur Verfügung gestellt werden mussten. In jener Zeit gab es viele Einberufungen, Falschgeld tauchte auf, Geld verlor an Wert.

Zuletzt sollte erwähnt werden dass die Protokolle der Gespanschaft Syrmien seit ihrer Wiederherstellung im Jahr 1745 und in der folgenden Zeit in vielerlei Hinsicht die gesellschaftlichen Zustände jener Zeit – aber auch der heutigen - in vielen Bereichen belegt. Die Protokolle bieten Antworten auf viele Fragen, die gerade heute in der Gespanschaft Vukovar-Syrmien aufgeworfen werden, die aber schon damals präsent waren.

Die hier vorliegenden Protokolle mit kroatischen Erläuterungen und der zur Gänze transkribierten lateinischen Handschriften werden Wissenschaftlern, vor allem Historikern aus den verschiedensten Bereichen, sehr förderlich sein. Sie bieten einen guten Einblick in die Verwaltung, Wirtschaft, Kultur, Bildung, das Gerichtswesen und in die zwischenmenschlichen Beziehungen jener Zeit. Sie sind ein Spiegel des damaligen einheimischen, kroatischen Verwaltungssystems und bezeugen, auf welche Weise das alltägliche Leben und Regierungssystem organisiert waren.

Kazalo imena i mjesta

Adamović, Ivan 390, 403, 404, 409, 416, 679
Adaševci 85
Adelffy, Ivan 65
Aderreiter, Martin 400
Ahmed efendija 626, 628, 644
Aleksandar Patačić 48, 51
Andreović, Andrija 46
Andrijaševci 95
Antin 48, 50, 81, 85, 185, 229, 240, 493
Apševci 95
Arbanas, Josip 289, 413
Arg 52, 53, 66, 124, 156, 169, 230, 231, 287, 299, 308, 320, 367, 395, 397, 403, 404, 472, 480, 484, 490, 525, 527, 531, 532, 620, 624, 625, 637, 644, 660, 666, 667, 694, 709
Aristotel 367
Arker, Ivan 577
Aszalo, trgovište 216
Ašanja 73
Atlant 367
Aurelije Prob 49
Austrija 52, 61, 65, 87, 100, 134, 138, 153, 161, 178, 196, 197, 203, 214, 215, 223, 232, 243, 264, 356, 378, 395, 434, 471, 490, 547, 554

Bačić, Marija 268
Bačinci 75, 81, 121, 212, 263, 568
Bačka Palanka 66, 528
Bački okrug 54
Bačko Novo Selo 84, 104, 471, 489, 518, 555, 563, 564, 588
Bačko Novo Selo, vlastelinstvo 489
Bač, trgovište 115, 164
Bahil, Matija 293
Baić, Josip 236
Baja 463, 566, 640, 646
Balaša, Pavao 206, 237, 278, 295, 334, 340, 646, 647, 655, 665
Balog, Ivan 700, 707
Banka, Ivan 262
Banoštor 57, 66, 67, 70, 77, 82, 148, 373, 374
Bapska 84, 169, 660, 667
Baranjska županija 377, 419, 677
Barthe, Juraj 216
Batajnica 71
Batthyány, Adam 451, 473, 489, 490, 493, 496, 523, 539, 565, 579
Batthyány, Ljudevit 65, 111, 612
Beč 23, 31, 52, 56, 65, 87, 96, 98, 100, 102, 112, 117, 125, 134, 135, 138, 149, 153, 157, 158, 161, 175, 176, 178, 182, 190, 196, 197, 198, 200, 203, 208, 214, 216, 219, 220, 223, 227, 232, 237, 243, 262, 264, 270, 274, 278, 283, 293, 294, 323, 330, 356, 378, 391, 395, 418, 419, 424, 426, 431, 434, 451, 467, 468, 471, 475, 480, 491, 492, 493, 496, 498, 499, 514, 518, 529, 530, 531, 538, 547, 554, 557, 558, 560, 575, 576, 577, 578, 579, 584, 595, 596, 597, 605, 606, 607, 615, 616, 617, 620, 624, 625, 626, 627, 634, 637, 639, 644, 649, 653, 654, 660, 661, 662, 663, 666, 669, 670, 681, 683, 694, 707
Bedeković, Antun 628
Begovina 72
Beiger, vrhovni ratni povjerenik 359

Belaj, Josip 47, 57, 145, 155, 165, 174, 175, 187, 201, 210, 212, 215, 220, 256, 280, 283, 287, 290, 298, 356, 382, 387, 389, 390, 404, 407, 413, 414, 417, 419, 423, 425, 449, 451, 465, 468, 478, 494, 526, 583, 605, 614, 623, 633, 638, 643, 652, 661, 676, 679
Belaj, Stjepan 598
Belarica 71
Belegiš 71
Belgradi, Aleksije 109
Belgradić, Pantelije 567
Belgradi, Ivan 109, 110
Belo Brdo 351
Benedić, Josip 202
Benović, Maksim 301
Beočin 82, 145, 167, 214, 227, 675, 690, 696, 697, 703
Beograd 562, 621
Berek 80
Berenyi de Karancs-Bereny, Žigmund 93, 135, 149
Beressin 628, 629
Berger 562
Berkasovo 21, 57, 66, 67, 70, 77, 82, 148, 374, 660
Bernath (Bernard), Juraj 112, 113, 117, 128, 208, 219, 220, 274, 334, 394, 429, 430, 470, 505, 506, 524, 531, 559, 560, 563, 564, 575, 583, 635, 668, 676
Bešenovački Prnjavor 105, 111, 123, 156, 224, 228, 229, 370, 388, 398, 407, 441, 463, 464, 529
Bešenovo 72, 73, 81, 214, 229
Beška 71, 112
Biharska županija 216
Bingula 81, 263, 443
Biričić, Barbara 399
Birkaš, Ivan 424
Blatinci 166
Blogotinci 173
Bobota 81, 425, 432, 433, 442
Bogdanić, Ivan 47, 58, 145, 174, 188, 212, 232, 234, 237, 268
Bogdani, Ferdinand 47, 58, 145, 174, 187, 188, 212, 232, 234, 237, 268, 289, 290, 298, 327, 334, 350, 351, 352, 355, 356, 360, 362, 370, 377, 380, 387, 389, 390, 391, 393, 406, 407, 409, 413, 417, 419, 420, 422, 424, 449, 451, 472, 483, 486, 488, 489, 494, 495, 522, 526, 527, 528, 539, 572, 575, 583, 593, 598, 605, 613, 614, 623, 632, 633, 635, 638, 643, 647, 648, 652, 673, 674, 705
Bogdanovci 80
Bogdanović, Petar 700
Bokšić, Kuzma 495
Boljevci 73
Bongrad, Ferdinand 697
Borkovac 81
Borosd županija 320
Bosch, Ferdinand Konrad 80, 172, 235, 236
Bosna 567
Bošnjak, Nikola 658
Bozančev, Bartol 461
Bozilovac, posjed 542
Branjug, Juraj 149, 162, 176, 183, 198, 207, 277, 607, 622
Brasov 562
Braunrasch od Schönbrunna, Ivan 119, 121
Brestač 187, 649, 658
Brestovac 66, 85
Brnjaković, Ivan ml. 296
Brnjaković, Ivan st. 296
Bršadin 81
Brunczvik, Antun 612

Buday 338, 339
Budim 35, 426, 468
Buđanovci 74, 82, 485, 649
Bugar, Jovo 303
Bukovac 70
Bukovica 658, 683
Buković, Teodor 699
Buttner, Đuro Adam 213, 214, 287
Bužan, Ivan 45

Carigrad 240
Centon, namjesnik pukovnije Marulli 104
Cerić 107, 116, 204, 308, 336, 476, 613, 647, 686, 687, 688
Cernović, Pavao 668
Cernović, Šimun 668
Ciceron, Marko Tulije 49, 50, 367
Cordera 293, 294
Crnce 73
Crnković, Urban 575, 636, 703
Crnović, Simeon 703
Crvenka 71
Csaky, Nikola 206
Csejtey, Mirko 421
Cserkiczy, Mihovil Ignjat 46, 242, 247, 317, 341, 380, 392, 441, 519, 608, 647, 699
Csete, Andrija 512, 514, 573, 575, 583, 587, 590, 593, 598, 603, 605, 614, 623, 632, 633, 635, 639, 642, 643, 652, 656, 658, 661, 662, 666, 669, 676, 679, 680, 684, 687, 697, 706, 707
Csoka, Stjepan 680
Csömöz, Samuel 311
Curti, srijemska Kamenica 635
Cuszmiszky, Franjo 419
Cverković, Juraj 591
Cvetković 465, 632, 680
Cvetković, Juraj 465, 680
Czabay, Josip 290, 325, 335, 356, 380
Cziko, Sara 320
Czolrain, Terezija 314

Čačković 351
Čakovci 80
Čalma 9, 21, 57, 66, 67, 70, 82, 148, 166, 169, 179, 187, 210, 263, 270, 278, 283, 292, 298, 304, 373, 374, 443, 505, 680, 706
Čanadska županija 695, 703, 704
Čelepovac 72
Čepin 148
Čerević 57, 66, 67, 77, 82, 105, 145, 148, 166, 209, 500, 501, 528, 570, 588, 696, 697
Černik 149
Čolić, Paun 495
Čortanovci 71, 284
Čupor, Ivan 413
Ćupić, Stjepan 566

Dalj 638, 647
Darier 169
David, Karlo 277
Deč 73, 104, 187, 554, 555, 564, 575, 576, 583, 588, 613, 649, 668
Delimanić, Stjepan 419
Demčović, Josip 166
Demetrović, Pavao 177, 184
Demković, Josip 168, 175, 202, 214, 215, 216, 221, 227, 231, 261, 268, 348, 353, 388, 415, 426, 458, 471, 497, 575, 583, 614, 623, 633, 635, 643, 650, 651, 652, 653, 661, 662, 676, 689, 697, 705, 706
Dietrichstein 514
Dimitrovčić 85
Dimitrović, Jovan 495

Diričić, Franjo 408
Divoš 81, 176, 690
Divša 389, 390
Dobanovci 82, 104, 179, 204, 533, 554, 555, 564, 575, 583, 588, 610, 631, 649, 658, 659
Dobrinci 82, 485, 605, 631, 647, 648, 649
Dobsović, Mihovil 112
Doctvinić, Stojan 128, 129
Dolinci 73
Donja Slavonija 43, 45, 61, 87, 91, 108, 132, 142, 147, 149, 151, 152, 153, 189, 191, 192, 196, 259, 270, 278, 289, 303, 315, 326, 375, 457, 544, 548, 554
Donji Miholjac 98, 618
Donji Tovarnik 73
Dostojnić, Stojan 172, 173, 177
Drabovija 81
Drabschincze 73
Dražić, Božo 423
Drenovac 73
Drniševci 85
Dumbscha 73
Dvoranska, posjed 542

Đakovo 130, 148, 194, 244, 246
Đeletovci 66, 75, 95
Đošić, Juraj Josip 267
Đuković, Bela 495
Đurska županija 314, 323

Efendija, Hadži Mustafa 232
Eltz Kempenich, Anselmo Kazimir Franjo 87, 168, 170, 205, 530, 532, 570, 635, 724
Encse 323
Enessey, Barbara 323
Engelshoffen, Franjo 17, 24, 43, 45, 48, 56, 70, 72, 75, 76, 79, 84, 85, 87, 97, 104, 136, 152, 158, 159, 175, 196, 203, 204, 208, 215, 240, 242, 248, 254, 263, 264, 269, 270, 275, 278, 299, 304, 335, 371, 563, 564, 581
Englić, Matija 185, 196, 242, 253, 264, 270, 276, 298, 356, 360, 376, 377
Eocsen, Franjo 318
Erdelj 277, 278, 322, 323
Erdevik 81, 177, 263, 495
Erdödy, Juraj 238, 276
Erdödy, Ljudevit 236, 273, 274, 344, 348, 371, 384, 392, 393
Erdödy, Nikola 420
Ernsl 493
Eszterhazy, Danijel 655, 665, 682
Eszterhazy, Josip 238

Fabije Maksim 368
Farkaš, Ivan 707
Féjer županija 313
Fekete, Juraj 239, 402, 432, 467, 685
Felber, Franjo 256
Ferdinand Karlo 456, 466
Filipović, Šimun 696
Frabankovics, Juraj 192
Frank, Ivan 46, 110, 171, 175, 413, 419, 422, 427, 450, 525, 554, 557, 575, 579, 582, 583, 591, 592, 593, 598, 603, 605, 614, 619, 623, 633, 635, 638, 643, 652, 660, 661, 669, 676, 679, 696, 697, 706, 712
Franjo Lotarinški 197, 436, 472
Freidinger, Ivan 588
Frey, Josip Karlo 226, 297, 298
Frittinger, Ivan 257
Fruška gora 214
Futok 55, 684, 703
Futok, vlastelinstvo 703

Fux, Henrik 672
Gabelić, Franjo 677, 679, 705, 706
Gaboš 80
Gaisrugg, Franjo 351, 380, 397, 400, 406, 423, 424, 425, 432

Gardinovci 66
Gavrilović, Mihajlo 566, 567
Gavrilović, Timotej 642
Gibarac 166, 212, 568, 660
Givović, Josip 93, 213, 223, 633
Givović, Nikola 249, 260, 348, 360, 381, 558
Golubinci 82, 116, 122, 371, 372, 555, 556, 559, 560, 564, 615
Gosseau 258, 259, 481, 486
Grabovci 73, 382
Grabovo 56
Graškalović, Antun 239, 243, 276, 299, 303, 315, 326, 488, 502
Grci 32, 48, 50, 52, 62, 77, 105, 156, 178, 204, 208, 214, 229, 233, 250, 342, 343, 350, 366, 367, 370, 372, 376, 378, 382, 390, 398, 404, 405, 407, 412, 420, 425, 431, 432, 438, 441, 447, 448, 452, 453, 458, 459, 461, 467, 472, 473, 477, 492, 493, 497, 519, 524, 527, 528, 546, 552, 557, 558, 560, 570, 583, 584, 593, 605, 606, 614, 633, 635, 643, 652, 653, 658, 660, 661, 662, 663, 665, 669, 674, 675, 676, 684, 686, 690, 697
Gregorović, Stjepan 461
Grgeteg 250, 666, 683, 684, 685
Grgurevci 72, 81, 115, 495, 496
Guicciardi, Filip 380
Györ 244

Hadrijan 49
Haim, Pavao 46, 298, 325, 335, 497
Halil-efendija 480, 482, 492
Haller, Ferdinand 648
Hamisag 166
Heim, Pavao 264, 276, 348, 369, 522, 587, 623, 635, 661, 669, 672, 673, 679, 705, 706, 709, 723, 724
Herkul 367
Hetzendorf (dio Beča) 489
Hittenkoffer, Ernest 264, 325
Hoffman, Mihovil 314
Hoffmeister, Urban 241, 250
Hojtsy, Mihovil 419, 421
Hopovo 214, 227
Horanyi, Gabrijel 238
Horvat, Stjepan 93, 226, 233, 234, 256, 290, 412, 413, 428, 505, 524, 573, 593, 596, 605, 633, 635, 662
Hrtkovci 72, 335
Hrücker, Jakov 648
Hrvatska 45, 46, 51, 53, 59, 62, 63, 66, 67, 105, 106, 158, 192, 270, 274, 354, 392, 393, 491, 529, 622, 628, 633, 637, 663, 693
Hrvenica 95
Huszan, Ivan 237

Ilača 80
Ilaim, Gašpar 289
Ilinci 66, 75, 76
Ilok 8, 9, 10, 11, 12, 21, 33, 34, 37, 41, 52, 58, 59, 94, 100, 106, 107, 109, 119, 122, 127, 142, 145, 153, 154, 156, 157, 159, 161, 171, 186, 188, 196, 209, 214, 224, 225, 229, 231, 234, 237, 249, 257, 261, 262, 264, 269, 270, 282, 284, 297, 310, 315, 318, 325, 328, 329, 335, 336, 337, 348, 356, 358, 359, 360, 369, 372, 378, 383, 386, 388, 404, 409, 417, 419, 422, 429, 431, 434, 442, 447, 449, 451, 458, 465, 466, 471, 474, 478, 491, 494, 497, 500, 519, 559, 569, 593, 603, 604, 605, 613, 619, 650, 652, 659, 660, 661, 676, 688, 700, 704

Ilok, trgovište 8, 9, 10, 11, 21, 33, 34, 52, 56, 57, 59, 66, 67, 77, 79, 93, 94, 101, 105, 106, 107, 127, 131, 143, 153, 156, 159, 161, 171, 184, 185, 196, 208, 209, 210, 211, 212, 222, 225, 234, 237, 249, 257, 262, 264, 268, 269, 270, 275, 281, 282, 284, 290, 297, 310, 318, 325, 328, 333, 336, 337, 346, 355, 356, 360, 361, 369, 372, 383, 385, 386, 399, 404, 405, 406, 414, 417, 419, 422, 429, 431, 432, 434, 449, 451, 453, 457, 458, 465, 466, 471, 474, 477, 478, 489, 491, 494, 497, 500, 503, 519, 527, 528, 559, 560, 561, 570, 576, 583, 591, 593, 603, 604, 605, 614, 619, 623, 650, 652, 676, 680, 684, 700, 707

Ilok, tvrđa 8, 9, 10, 52, 53, 94, 102, 108, 114, 154, 156, 159, 161, 174, 196, 206, 207, 221, 231, 234, 237, 270, 318, 325, 335, 348, 369, 409, 434, 466, 652

Imlye 85

Inđija 112, 187, 485

Ionn 608, 609

Irig 7, 8, 10, 21, 33, 57, 58, 59, 100, 107, 108, 115, 120, 124, 128, 172, 177, 181, 202, 211, 213, 215, 231, 242, 256, 257, 271, 274, 294, 295, 298, 300, 335, 336, 341, 380, 397, 400, 401, 406, 427, 436, 443, 449, 454, 458, 466, 471, 477, 491, 495, 497, 517, 521, 525, 526, 538, 539, 557, 558, 578, 594, 595, 604, 606, 619, 626, 631, 636, 638, 647, 688, 696, 701, 708

Irig, trgovište 7, 8, 21, 33, 59, 81, 100, 115, 124, 181, 202, 213, 215, 231, 256, 257, 271, 300, 336, 427, 436, 449, 477, 491, 495, 538, 539, 557, 606, 631, 647, 688, 689, 701

Iriški kotar 57

Isaković, Trifun 636

Isold, Ivan 47, 145, 160, 175, 270, 287, 289, 290, 314, 374, 382, 389, 413, 419, 449, 494, 526, 529, 530, 531, 591, 603

Ivankovo 95

Ivković, Nedelko 495

Jakobovci 84

Jakovo 73, 382

Jakšić, Ivan 331

Jancso, Mirko 700, 706

Jancso, Stjepan 114, 154, 156, 161, 171, 175, 196, 231, 234, 237, 262, 270, 310, 314, 318, 337, 341, 345, 356, 383, 391, 393, 424, 451, 471, 474, 486, 491, 494, 519, 522, 653

Jankovci 18, 110, 120, 126, 483, 521, 537, 569

Janković, Antun 296, 628

Janković, Josip 296

Janos, 567

Jarak 72, 247, 263, 270, 283

Jarkovci 85, 282, 332, 412

Jarmi 80, 430

Jastrebarsko 344

Jasz-Bereny 262

Jaszy, Pavao 313

Jazak 81, 214

Jelenci 82, 342, 488

Jeszke 169

Jezdemerović, Jakov 649

Josip I. 122

Jovanović, Arsenije IV. Šakabenta 52, 155, 182, 204, 208

Jupiter 49, 50, 535, 546

Jurjevci 73, 74

Jurjevcze 73, 74

Jurjević, Juraj 608

Jurka 698

Justinijan I. 367

Kampmiller, Ignjat 626
Kapamacs, Nikola 572
Kapassy, Franjo 271
Karlovčić 73, 74, 82, 104, 200, 203, 204, 208, 210, 242, 372, 433, 445, 555, 556
Karlo VI. 31, 97, 548
Karloy, Franjo 430
Kasapin, Czveja 495
Katanić, Stojko 668
Keglević, Josip 235
Keglević, Petar 277
Keklo, tvrđava 206
Kempf, Ignjat 161, 200, 259, 326, 509
Kenigsegg 514
Kerantin 85
Kerek 82, 236, 238, 276, 344, 348, 371, 384, 420, 519
Kerna 166
Kersztacz 73
Kevschincze 73
Kirdač, Luka 442
Kis-Unyon 235
Klado, pastir 327, 373
Klenak 73
Kling, Pavao 116, 124, 125
Klobusiczky, Franjo Ksaver 277
Knežević (Knezović), Pahomije 652, 661, 673, 684
Koczo, Mirko 443, 444, 449, 456, 479, 486, 494, 495, 505, 526, 531, 539, 568, 572, 575, 583, 589, 593, 596, 597, 598, 605, 612, 633, 635, 639, 643, 652, 660, 661, 662, 669, 676, 679, 680, 693, 706
Kolarović, Marija 474, 475
Kolarović, Šimun 474, 475
Koller, Franjo 196
Kollowrath Krakowski, Ferdinand 134, 135, 149
Kolunčija, Marko 495
Komaromy, Ivan 505, 603, 636, 705
Komletinci 166
Koprivnica 353
Korač, Josip 680, 695
Körmendi, Stjepan 679, 680, 706, 709
Korog 81
Koruška 169
Kovačević, Ilija (Ilonka) 700, 707
Kovačević, Marko Antun 700, 707
Kovač, Josip 421, 497, 703
Ko Vago 311
Kovilj 66
Kraljevci 82, 342, 690, 701
Kranjska 61, 151, 490, 491, 547
Krčedin 69, 71, 167, 284
Kristina, Sara 688
Kristović, Emerik 287, 295, 297, 524, 676
Križan, Ivan 46
Križevačka županija 353
Krneševci 649
Krušedol, pravoslavni manastir 402, 567
Krušedol Selo 81, 214, 402, 403, 423, 425, 447, 457, 459, 460, 605, 657, 665, 666, 683, 685, 704, 710
Kukinac 81
Kukujevci 57, 66, 67, 70, 77, 82, 148, 166, 263, 642, 660
Kupinić, Marko 177
Kupinova 73
Kurczveil, Ignjat 434
Kutina 98, 151, 152
Kuveždin 214, 389, 390, 690
Kuzman, Toma 301
Kuzmin 72

Labos, Ivan Andrija 228, 237, 328, 639
Lačarak 72, 148
Ladany 313, 509, 511, 514
Ladislav, posjed 542
Ladislav V. Posmrče 49
Lajos, Stjepan 419, 421
Lakoczy, Mihovil 200, 202, 242, 249, 260, 261, 314
Lanije 280, 332, 333, 335, 423, 568, 582, 611, 612
Laszlo, Jakov 262
Lazar, Antun 264, 298, 376
Lazar, Petar Antun 264, 289, 298, 369, 404, 409, 467
Ledinci 73, 82, 167, 675, 690, 696, 697
Legrad 562, 711
Leontić, Josip 701
Leopold I. 108
Leopold II. 199, 202
Letkovci 95
Ležimir 73, 81, 700
Liberije, papa 49
Litzen 611
Lok 66
Lovas 80
Lovro Iločki 49
Lukovo 85

Ljuba 56, 81

Macković, Augustin 591, 618, 662, 680
Madaras, Ignjat 598, 603, 605, 623, 632, 633, 635, 639, 643, 652, 661, 669, 673, 674, 676, 680, 705
Mahovac 568
Mailat, Josip 509
Majer, Krsto 626
Maksimilijan 585, 589
Maletić, Perso 693
Maletić, Sava 184
Maletinci 555, 563, 564, 575, 588
Mali Radinci 690
Manđelos 72, 81, 158, 401, 402, 403, 407, 412, 415, 416, 418, 466, 605
Manuel, Risto 711
Maradek 657, 658, 683, 684, 685
Maramoroška županija 293
Maratovci 73
Marczibany, Lovro 661, 668, 669, 675, 676, 695, 703, 704
Marđeloš 84
Marić, Jovan 116
Marijan, stanovnik Srijemske Kamenice 51, 484, 590
Marinci 80, 407, 420, 472
Markoviczky, Pavao 78, 100
Marković, Nikola 495
Markušica 80
Martinci 72, 84, 148, 263, 270, 283
Martincsatoje, Martin 320
Martinovics, Augustin 126, 127
Masković, Augustin 636
Matija Korvin 49
Meatović, Lazar 328, 342
Meatović, Petar 342
Mekinac, Ivan 461
Mercy, Antun 421, 422, 432, 442, 444, 445, 446, 447, 460, 464, 466, 470, 474, 476, 483, 485, 491, 521, 523, 524, 559, 563, 564, 566, 567, 569, 582, 608, 609, 610, 618, 629, 630, 642, 682, 683, 693, 694, 699, 700, 707
Merkurije 323, 367
Mesarović, Živan 495
Mihaljević Marko, drugačije zvan Josić 461
Mikluševci 80

Mikula 73
Milinko, harambaša 112
Milinko, pastir 112, 160, 252, 327, 373, 414
Milivojević, Lazar 158
Millosevcze 73
Milosavleci, Ilija 416
Miodragović, Petar 700
Mirkovci 73
Mirković, Božidar 155
Mirovnik, Pavao 116
Misckolczy, Stjepan 289
Mletačka republika 151
Mohovo 81
Molovin 56, 81, 168
Monasterly, Teodor 421
Morvaj, Aleksandar 202
Mosetti 397
Moskva 649
Mošorin 66
Müller, Danijel 213, 256, 648, 705
Murlassy, Juraj 576, 589, 590, 619, 624

Nadasdy, Leopold 196, 547, 554
Nagy, Andrija 93
Našice, vlastelinstvo 541
Naumović, Lazo 241
Naviodia 711
Nedelko 495
Neffczer, Benedikt 313
Neffczer, Ivan Jakov 313
Negoslavci 80
Nemet, Juraj 463
Nemet, Tadija 463
Neradin 23, 57, 79, 82, 84, 102, 133, 174, 223, 281, 303, 328, 341, 342, 386, 410, 426, 478, 569, 570, 586, 650, 658, 661, 662, 684, 691
Neštin 57, 66, 67, 70, 77, 82, 105, 148, 166, 209, 303, 528, 570, 588
Nijemci 66, 75, 80, 95
Nikinci 72
Nikola Iločki 49
Nikolić, Antun 158
Nikolić, Teodozije 572
Nikolina, Sara 115
Nova Gradiška 656, 672
Novak 80, 181, 184, 427, 595, 618, 634, 638, 639, 654, 682, 687, 691, 699, 707, 711
Novi Sad 37, 234, 241, 301, 651, 695, 704
Novosel, Luka 509
Nuštar, trgovište 651
Nuštar, vlastelinstvo 23, 96, 102, 107, 116, 124, 125, 128, 137, 145, 180, 200, 207, 209, 223, 245, 246, 248, 249, 257, 258, 259, 295, 296, 308, 325, 327, 376, 380, 394, 404, 407, 408, 426, 462, 468, 471, 472, 478, 480, 483, 486, 497, 501, 522, 523, 524, 536, 557, 583, 593, 605, 609, 625, 635, 643, 651, 661, 662, 669, 676, 694, 696, 697, 706
Njitranska županija 277, 297, 320

Obedska Bara 73
Obrež 73
Ocskay, Karlo 318
Odorovac 72, 335
Ogar 73, 260, 537, 554, 565, 579, 637, 642
Olsavsky, Mihovil Manuel 206
Opatovac 80, 373, 374
Orahovica, vlastelinstvo 541, 542
Oreng, Karlo Josip 155, 157, 207, 220, 221, 248, 270, 274, 335
Orievac 85

Orlović, Pantelija 495
Orlović, Radovan 495
Orolik 66, 75, 76, 110
Osijek 4, 17, 18, 20, 23, 26, 37, 52, 54, 56, 62, 68, 79, 84, 87, 97, 98, 99, 100, 101, 105, 107, 109, 115, 117, 118, 120, 121, 125, 126, 128, 129, 131, 136, 137, 146, 148, 151, 155, 157, 158, 160, 169, 173, 178, 179, 181, 183, 184, 187, 189, 190, 191, 193, 205, 206, 209, 213, 218, 219, 226, 227, 233, 242, 246, 267, 294, 303, 312, 314, 326, 344, 347, 351, 352, 354, 356, 357, 360, 369, 377, 383, 384, 391, 392, 394, 405, 407, 423, 425, 431, 432, 441, 442, 443, 444, 447, 462, 464, 466, 467, 468, 469, 470, 473, 474, 476, 482, 485, 486, 491, 492, 498, 503, 520, 523, 527, 538, 539, 566, 567, 568, 577, 584, 585, 601, 602, 608, 609, 610, 617, 618, 629, 630, 632, 634, 636, 638, 647, 651, 654, 655, 656, 657, 662, 663, 664, 666, 667, 670, 671, 672, 673, 682, 683, 688, 689, 691, 693, 694, 699, 700, 707, 708, 709, 711
Osijek, tvrđa 128, 157, 347, 351, 356, 357, 369, 383, 384
Osmansko carstvo 37, 65, 140, 151, 198, 232, 240, 270, 303, 340, 435, 445, 452, 487, 488, 492, 493, 515, 535, 567, 626, 628, 629, 630, 644, 710
Ostrovo 80
Ovidije, Publije Nazon 368

Pabar 95
Pačetin 81
Paivanović, kapetan 129
Pakletin 56, 81
Pakrac 149
Palanković, Maksimilijan 115
Palffy, Ivan 192, 489
Palffy, Pavao Karlo 471
Palugyai, Leonard 301
Paluška, Augustin 181
Panić, Petar 495
Papa ili Popović, Demetrije 686
Papa, Jan 515
Papa, Rus 515
Pap, Ivan 49, 271, 318, 515, 686
Para 463
Paradincze 74
Parniczky, Andrija 712
Paszardy, Ivan Pavao 45, 46, 67, 68, 71, 75, 76, 79, 84, 85, 133, 142, 153, 161, 163, 167, 168, 214, 248, 257, 259, 287, 290, 297, 332, 348, 350, 362, 369, 374, 376, 389, 404, 409, 414, 423, 478, 524, 557, 575, 583, 593, 596, 605, 614, 620, 623, 632, 643, 652, 656, 676, 706, 707, 709
Patačić, Gabrijel 206
Patačić, Ljudevit 147
Patačić, Marko Aleksandar 19, 43, 45, 48, 51, 55, 70, 88, 91, 105, 132, 150, 158, 181, 189, 192, 305, 502
Patanci 148
Patka, predij 71, 718
Paulovac 81
Paumon, Ivan 528
Pavlovci 612, 618
Pavlović, Matija 698
Pečuh 677
Peisrug 344
Pejačević, Ivan 368
Pejačević, Josip 268, 712
Pejačević, Leopold 712
Pejačević, obitelj 666
Pekinci 82
Pelsöczy, Petar 431
Penckler 491, 496

Perdanovcze 85
Perenhard, Ivan 465
Perger 312
Periandi 335
Perkovci 148
Pernishevcze 187
Pešta 402, 457, 602, 612, 627
Peštanska županija 296
Petrinci 71, 284
Petrovaradin 24, 28, 59, 66, 67, 71, 102, 106, 110, 117, 118, 121, 128, 129, 141, 145, 147, 154, 158, 159, 160, 162, 164, 165, 173, 177, 179, 196, 200, 201, 205, 207, 218, 220, 222, 232, 233, 234, 240, 241, 247, 249, 255, 257, 261, 267, 279, 280, 283, 284, 294, 301, 303, 304, 321, 330, 332, 344, 345, 346, 347, 349, 356, 358, 359, 400, 405, 421, 423, 424, 425, 442, 444, 473, 477, 479, 480, 557, 558, 567, 568, 570, 577, 588, 608, 609, 611, 612, 629, 630, 638, 642, 647, 656, 657, 658, 665, 666, 672, 684, 693, 694, 700, 707, 708, 710
Petrovci 80, 82, 485
Petrović, Proka 241
Petzmen 73
Pisztrincze 169
Platićevo 73
Platon 336, 367
Pleiberger, kapetan 164
Pletter, Ambrozije 120, 123, 124, 138, 153, 155, 156, 169, 170, 176, 177, 185, 196, 201, 215, 216, 219, 221, 224, 230, 248, 296
Plinije, Gaj Sekund (Plinije Stariji) 48, 366
Podgorac, dobro 541
Podnar, Mihovil 271
Pöhr, Ivan Juraj od Rosenthala 614, 639
Polgari, Mihovil 453
Poljska 91, 367
Popinci 82
Popović, Demetrije 488, 492
Popović, Juraj 566
Popović, Matija 486
Požega 45, 61, 87, 98, 147, 149, 151, 152, 187, 190, 191, 193, 194, 244, 246, 286, 305, 349, 354, 357, 364, 371, 377, 384, 462, 467, 475, 476, 484, 530, 541, 548, 584, 592, 602, 606, 651
Požun 27, 64, 142, 162, 171, 172, 175, 192, 237, 271, 272, 279, 295, 323, 340, 350, 354, 357, 359, 395, 420, 427, 450, 463, 468, 538, 561, 562, 578, 584, 598, 599, 607, 628, 636, 640, 641, 644, 645, 647, 654, 655, 664, 665, 671, 681, 682, 709
Praunrasch, Ivan 110
Praunrasch, Ivan Mihovil 46, 87, 110, 140, 202, 224, 242, 348, 350
Prešov 293
Preuser, Franjo 557, 558, 569, 583, 587
Prhovo 82, 649
Pribina Glava 214, 229, 250
Prodanović 522
Progar 73
Prokopac, Radoslav 263, 270
Prüser, Franjo 103, 104, 118, 228, 242, 248, 249, 257, 258, 259, 394, 416, 417, 446
Pruska 634
Pruszinszky, Franjo 421
Purulić, Juraj 58, 128, 129, 168, 175, 186, 187, 212, 287, 290, 360, 408, 414
Putinci 82, 403, 485, 605

Radić, Ladislav 421
Radivojević, Arsenije 458, 497, 524, 593, 605, 614
Radovanci 84
Radovanović, Stevan 207

Radović, Filip 628
Rakiti, Stojan 416
Rakovac 43, 132, 145
Rašković 118, 312, 335, 400
Redll 275, 284
Reichard, Augustin 502
Renak, Adam 237
Retfala, vlastelinstvo 388
Retkovci 95
Riczoffy, Gabrijel 226, 268, 287, 289, 290, 297, 298, 334, 356, 370, 373, 374, 382, 389, 402, 408, 414, 417, 419, 434, 443, 467, 474, 497, 620, 623, 632, 635, 639, 661, 696, 706
Rim 102, 207
Rivica 82
Rohonczy, Stjepan 621
Rosta, Stjepan 52, 424
Rudnyanszky, Josip 318
Ruma 496
Ruma, posjed 485, 494, 586, 604, 688, 691
Ruma, trgovište 197, 214, 226, 275, 374, 376, 393, 394, 415, 416, 425, 427, 446, 456, 477, 501, 531, 554, 557, 623, 633, 643, 653, 663, 666, 676, 695, 697, 707
Rusija 489, 629
Rustovina 95
Ruška, Ferdinand 169, 312, 347, 358, 359, 360, 481

Saborište 485
Saj, Ivan 45
Sakula 73, 74, 82, 104, 203, 204, 208, 242, 555, 563, 564, 575, 588
Salić, Antun 636
Sandor, Ivan 313
Sandor, Josip 376, 379, 394, 404, 409, 426, 451, 467, 468, 471, 475, 483, 501, 502, 522, 524, 529, 536, 539, 557, 583, 591, 592, 593, 594, 595, 598, 601, 605, 609, 620, 635, 643, 651, 661, 662, 663, 669, 672, 673, 674, 676, 686, 687, 688, 689, 691, 697
Sandor, Josip mlađi 467
Sandor, Mihovil 625
Sapa, Mihovil 320
Sari, Ladislav 311
Saruba, Rudolf 236
Satmarska županija 430
Sauska, Antun 391, 394
Schido, Mihovil 192
Schivolicz 72
Schohodoll 73
Schullyom 81
Sebel, Ivan 213
Segedin 675
Sekula 112
Sekulić, Pajo 416
Selecković 493
Serati, Teodor 701
Setić, Ivan 679
Sibač 82, 649
Simbschen, Karlo 427, 441, 472, 475, 490, 595, 605, 611, 618, 687, 688, 691
Simeonović, Filip 591, 636, 675, 698
Simotha 72
Sipl 177
Sirač 151
Sitarovci 72
Sivac 73
Slakovci 18, 66, 116, 117, 483, 521
Slankamen 69, 71, 167
Slavić, Franjo 18, 47, 57, 109, 110, 111, 116, 125, 128, 131, 133, 137, 142, 145, 165, 174, 175, 185, 186, 187, 212, 213, 224, 226, 233, 234, 256, 266, 281, 289, 290, 298, 308

Slavonski Brod 24, 98, 145, 528, 537, 538, 569, 577, 601, 655, 656, 672

Smakerc, Petar 178

Smolnica 241, 250

Sombor 66, 293, 331, 389, 518, 522, 527, 528, 651, 701

Sot 56, 80, 81, 105, 518

Sotin 80, 105, 518

Soyer, Ivan Karlo 67, 95

Spišić, Antun 353, 354, 375, 388, 408, 443, 463, 542

Srbija 567

Sremske Laze 7, 23, 31, 35, 36, 37, 38, 39, 40, 66, 75, 511

Srijem 17, 18, 33, 43, 45, 48, 49, 50, 58, 61, 63, 64, 65, 66, 67, 68, 69, 70, 72, 75, 76, 87, 88, 91, 94, 95, 97, 98, 99, 105, 108, 120, 123, 127, 130, 132, 133, 136, 141, 142, 147, 148, 149, 150, 151, 152, 153, 156, 161, 163, 164, 166, 167, 168, 174, 191, 192, 196, 209, 227, 228, 229, 230, 231, 244, 248, 249, 255, 258, 265, 269, 270, 278, 289, 303, 304, 315, 332, 333, 348, 353, 363, 365, 366, 368, 371, 375, 376, 377, 384, 389, 394, 404, 409, 415, 416, 417, 423, 426, 432, 437, 457, 466, 471, 478, 511, 518, 584, 614, 643, 652, 656, 668, 676, 706, 719

Srijemska Kamenica 241, 250, 573, 637

Srijemska Kamenica, posjed 370, 570, 572, 588

Srijemska Kamenica, trgovište 591, 638, 657, 658, 680, 688, 690, 704

Srijemska Kamenica, vlastelinstvo 82, 107, 165, 167, 181, 212, 268, 290, 369, 382, 466, 557, 591, 635, 637, 638, 658, 661, 666, 669, 676

Srijemska Mitrovica 46, 57, 72, 74, 79, 82, 84, 85, 91, 95, 101, 102, 103, 109, 110, 114, 134, 145, 148, 154, 158, 159, 171, 174, 175, 188, 190, 209, 240, 244, 247, 249, 261, 269, 282, 286, 321, 324, 327, 329, 338, 346, 358, 369, 382, 383, 386, 392, 423, 425, 442, 481, 482, 568, 610, 612, 642

Srijemska Mitrovica, karantena 481, 482

Srijemska Mitrovica, trgovište 566

Srijemska Mitrovica, vlastelinstvo 57, 103

Srijemski Karlovci 52, 66, 68, 70, 71, 77, 116, 174, 190, 212, 286, 611, 657, 710

Srijemski Karlovci, komunitet 611

Srijemski Karlovci, vlastelinstvo 46, 52, 56, 68, 69, 70, 71, 77, 79, 82, 84, 85, 91, 101, 102, 115, 116, 133, 145, 159, 167, 174, 182, 202, 204, 232, 242, 244, 264, 269, 280, 282, 286, 289, 298, 332, 369, 386, 394, 404, 406, 412, 420, 429, 611, 658, 710

Srijemski Mihaljevci 85, 151, 555, 556, 588

Stadler 397

Stanija 452, 461

Stappel, Karlo 297, 298

Stara Pazova 71

Stari Banovci 66, 71, 75, 80, 82, 104, 179, 183, 184, 200, 201, 204, 284, 533, 554, 555, 564, 567, 575, 583, 588, 610, 631, 649, 658, 659

Stari Jankovci 66, 75, 80, 110, 120, 126, 483, 521, 522, 538, 569

Stefanović, Teodor 435, 458, 602

Stipan, pastir 327, 373, 414

Stojanić, Marko 186

Stojanović, Josip 426

Stojčević, Stjepan 636, 668

Stojka, Ljudevit Josip 322

Stojka, Pavao Aleksandar 322

Stojka, Žigmund Antun 322, 668

Stojnović, Ivan 202

Stükler, Ivan 680

Subotica 66
Subotište 73, 74, 82, 95, 104, 649
Sudović, Gabrijel 159
Sunec, Mihovil 608
Surčin 73, 464
Surduk, vlastelinstvo 71, 155, 529, 563, 564, 581
Susek 56, 81, 105, 303
Sutry, Ivan 680
Suveges, Pavao 313
Sviloš 56, 81, 169, 263, 269, 270
Svince 73
Svinjarevci 80
Szabolčka županija 601
Szegedy, Ivan Krstitelj 626
Szeleskovics, Leopold 626
Szep, Danijel 554
Szörenyi, Ladislav 213, 215, 232, 279, 286, 287, 348, 361, 362, 370
Sztaray, Mirko 216
Szteanovacz 81
Szvetics, Jakov 547, 554

Šapina 85
Šarengrad 80, 105, 163, 168, 170, 275, 284, 673
Šarengrad, vlastelinstvo 672, 673
Šaša (Novi Karlovci) 70
Šašinci 73, 82, 618
Šatrinci 81
Šelevrenci 82, 402, 403, 404, 460
Šid 57, 66, 67, 70, 77, 82, 112, 146, 148, 192, 290, 443, 568, 660, 693
Šimanovci 85, 122, 576, 649, 661, 668
Šimeška županija 320
Širovac 85
Šišatovac 214
Škrlić, Pavao 608
Šodolovci 37, 66, 69, 71, 80, 167, 296, 380, 609
Šopronska županija 424
Špišić, Andrija 46
Špišić-Bukovica 388, 408, 541, 542
Štajerska 344
Šuljam 72
Šupunski, Petar 423

Tajnaj, Mihovil 419
Tamiški Banat 473, 476, 477, 504, 518, 578
Tapavica 85, 119, 408, 415, 416, 417, 418
Tapolcsa 318
Tapovica 122
Tarlias, Ivan 700
Tebler, Franjo 185
Tellek 169
Temišvar 471, 474, 581
Tenja 351
Tešin, vojvodstvo 172
Thauzy, Franjo 607, 608, 622, 628, 636
Thyalevcze 615, 616, 617
Titel 423, 604, 626
Tompojevci 80
Tordinci 81, 185, 186
Tornska županija 235
Török, Žigmund 600
Toth, Ivan 235
Tovarnik 41, 58, 80, 121, 568, 642
Transilvanija 562
Tremfelner, Andrija 680
Trenčin 237
Trenk, Franjo 56, 92, 114, 137, 161, 200, 248, 257, 259, 260
Tripoli 328, 342
Trivić, Adam 413, 419, 421
Trpinja 81, 347, 423, 425, 433, 442, 699, 700

Tudler, Josip 318
Turanovac 98, 151
Turia 73, 109, 244, 246, 334, 341, 401, 412, 428, 436, 450, 451, 496, 562, 659, 660
Tury, Mihovil, drugačije zvan Puczy 426
Tusa 71
Tverdnovo 73

Ugarska 62, 63, 108, 149, 150, 191, 194, 233, 240, 243, 376, 422, 541, 544, 547, 557, 562, 578, 626
Ugrinovci 85, 179, 555, 556, 564, 575, 576, 583, 588, 649, 658, 659
Uifalu, vlastelinstvo 524, 583, 598, 605
Ujlaki, Ivan 320
Ujlaki, Martin 320
Ujvar, Mihovil 177

Vadosfalva 424
Valentonić, Ladislav 680
Valpovo, vlastelinstvo 135
Valjevac, Stjepan 93
Vamossy, Mirko 47, 141, 145, 160, 165, 174, 175, 179, 185, 186, 187, 188, 201, 211, 212, 213, 222, 224, 226, 241, 253, 256, 266, 281, 287, 289, 290, 297, 350, 355, 359, 413, 414, 424, 449, 494, 522, 526, 573
Varaždin 579, 580, 581, 585, 599, 600, 641, 645, 646, 655, 656, 664, 665, 671, 672, 673, 674, 675, 683, 686, 687, 688, 689, 691, 692, 698, 699, 709, 710
Vasarhelly 426
Vašica 66, 75, 95
Vaš, Mihovil 509
Vayaj, Ladislav 45, 70, 72, 75, 76, 79, 84, 85, 88, 97, 147
Velika Remeta 81, 214, 227, 429, 666, 683, 684, 685, 704
Veliki Radinci 59, 72, 74, 81, 82, 495
Vera 53, 81, 90, 131, 138, 168, 260, 299, 360, 371, 403, 414, 415, 498, 501, 559, 563, 587, 614, 684, 685, 688
Ververin, Ilija 116
Vesprimska županija 314, 450
Vidojevci 73, 148
Villokovcze 85
Vilovo, Titje 66
Vincsecs, Mihovil 600
Vinčević, Pavao 184
Vinkovci 96, 371, 425, 476
Virovitica 133, 148, 149, 151, 187, 190, 232, 244, 246, 289, 304, 305
Virovitica, vlastelinstvo 45, 149, 388, 394, 404, 422, 475, 541
Višnjevci 72, 81
Vitlević, Simo 115
Vizić 56, 81, 210
Vlašić, Ivan 444, 633, 635, 638, 643, 656, 673, 676, 677, 679, 680, 706, 709
Vlaška 562
Voćin, vlastelinstvo 541
Vođinci 166
Voganj 82, 610
Vojka, vlastelinstvo 23, 82, 181, 200, 204, 220, 290, 292, 394, 400, 411, 414, 429, 430, 433, 444, 458, 464, 467, 478, 494, 501, 531, 533, 534, 542, 554, 555, 557, 561, 563, 564, 575, 583, 586, 587, 588, 589, 591, 593, 602, 604, 605, 615, 619, 623, 632, 633, 635, 649, 652, 656, 661, 668, 676, 682, 688, 691, 706
Vojna granica 17, 18, 28, 59, 65, 66, 70, 74, 79, 94, 95, 96, 103, 104, 106, 118, 148, 149, 152, 177, 187, 190, 196, 204, 218, 232, 246, 255, 269, 271, 273, 284, 304, 329, 382, 443, 480, 613, 694, 709, 719
Vorgić, Antun 572

Vorkasta, Ivan 698
Vrbanac, Matija 185, 256
Vrbas 73
Vrbovo 698
Vrdnik 81, 111, 119, 122, 123, 124, 155, 156, 209, 214, 215, 227, 229
Vucsin 72, 74
Vugriniček, Ivan 608
Vujić, Jovan 495
Vukasinović, Nešo 495
Vukovar, trgovište 204, 287, 303, 393, 426, 429, 434, 444, 478, 488, 492, 497, 524, 557, 575, 582, 614, 623, 643, 660, 669, 686, 706
Vukovar, tvrđa 414
Vukovar, vlastelinstvo 18, 32, 56, 66, 75, 110, 111, 120, 125, 130, 135, 140, 163, 164, 170, 181, 185, 186, 188, 196, 198, 205, 208, 212, 249, 251, 260, 261, 264, 270, 287, 298, 325, 335, 348, 355, 360, 362, 369, 374, 387, 389, 391, 393, 394, 398, 401, 404, 406, 422, 424, 426, 434, 435, 442, 447, 458, 459, 463, 467, 471, 472, 474, 478, 483, 487, 488, 489, 494, 518, 522, 524, 532, 557, 573, 583, 593, 620, 632, 635, 639, 643, 652, 656, 657, 661, 672, 673, 676, 690, 697, 706
Vukovica, selo 148, 149
Vuković, Atim 116, 128, 129, 172, 173, 177
Vukovska županija 149

Wamosy, Mirko 47, 58, 119, 297, 298, 344, 345, 350, 356, 357, 359, 387, 393, 408, 413, 414, 417, 419

Zaborski, Žigmund 18, 47, 57, 87, 104, 106, 107, 119, 120, 123, 141, 155, 163, 203, 210, 212, 215, 222, 232, 241, 253, 263, 281, 283, 287, 289, 290, 298, 328, 338, 342, 407, 408, 413, 414, 479, 494, 506, 515, 526, 527, 531, 598, 623, 633, 635, 652, 676
Zagreb 18, 26, 32, 40, 41, 114, 162, 176, 183, 207, 219, 236, 273, 274, 279, 348, 353, 371, 381, 384, 392, 393, 422, 423, 427, 451, 473, 489, 490, 493, 496, 520, 523, 529, 539, 565, 578, 579, 607, 608, 622, 623, 628, 629, 637
Zaladska županija 262, 311, 677, 711
Zauska 359
Zbisko, Mihovil 314
Zemun 66, 67, 68, 69, 147, 220, 242, 256, 264, 304, 329, 369, 492, 577, 631
Zemun, komunitet 610
Zrenjanin, posjed 528

Želin, tvrđa 393
Žirovac 401, 402, 403, 407, 415, 416, 418
Županija Borosd 320
Županija Železno 235, 236

KAZALO ODABRANIH POJMOVA

Abactio 210

abalienatio 259

ablatio 228, 378, 703

ablegatio 232, 274, 281, 348, 353, 393

ablegatus 93, 213, 232, 238, 279, 392, 393, 423, 451, 480, 565, 566, 579, 626, 628, 630, 644, 649

abortus 323, 616, 617

absentia 236, 390, 394, 474, 486, 501, 556, 564, 580, 591

abusus 284, 398, 507, 508, 546, 548

acatholicus 193

accola 173, 482, 606, 622, 649

accusatio 337

acta 134, 211, 225, 248, 276, 281, 306, 314, 325, 343, 354, 355, 356, 358, 361, 363, 369, 371, 372, 375, 376, 378, 381, 383, 387, 389, 391, 394, 395, 396, 399, 401, 402, 403, 404, 405, 408, 409, 411, 415, 422, 424, 426, 427, 431, 441, 447, 450, 451, 452, 458, 459, 460, 467, 471, 472, 475, 475, 478, 484, 485, 486, 488, 491, 502, 524, 525, 527, 529, 531, 540, 555, 556, 557, 564, 568, 569, 572, 584, 592, 593, 594, 595, 620, 658, 665, 673, 676, 677, 680, 683, 692, 693

acta congregationum 127, 386, 435, 448, 493, 494, 497, 498, 500, 501, 503, 505, 515, 519, 522, 524, 527, 575, 583, 593, 594, 605, 614, 623, 629, 639, 641, 643, 652, 661, 669, 670, 680, 681, 684, 697, 707

actio 495, 502, 530, 532, 591, 710

actio fiscalis 434, 502, 556, 586, 698

actor 475, 530, 580, 688

actuarius 444, 451, 463, 509, 587, 632, 656

actus criminis 327

adaptatio 351, 400, 406

adiustatio 175, 251, 379, 463, 520, 645

admaturatio 237

adminisitrator iustitiae 63

administratio 259, 260, 321, 366, 464, 541, 627, 641, 647, 672, 682, 706

administratio Banatus Themeschiensis 471, 473, 477, 504, 518

administratio cameralis bonorum Trenckiano cameralium 249

administratio cameratica 163

administratio iudicum pagensium 614

administratio iustitiae 78, 106, 495, 504, 526, 586, 590, 614, 623

administrator cameralis 163, 275, 284, 403

administrator cameralium bonorum per Syrmium et Sclavoniam 348, 350, 362, 376, 389, 404, 406, 409, 423, 478, 524, 557, 575, 583, 593, 596, 605, 614, 620, 623, 632, 643, 652, 656, 676, 709

administrator comitatensis 359, 578, 622

administrator districtualis 528

administrator dominii 133, 138, 403

administrator dominii Illok (Illokiensis) 46, 87, 94, 108, 120, 122, 123, 133, 138, 153, 154, 155, 156, 169, 170, 176, 196, 221, 224, 242, 248, 253, 261, 262, 264, 269, 276, 289, 298, 303, 310, 325, 335, 336, 348, 356, 359, 362, 369, 374, 376, 377, 387, 390, 394, 401, 404, 417, 422, 426, 431, 432, 442, 446, 459, 494, 524, 557, 558, 583, 593, 605, 639

administrator dominii Irrighiensis 216
administrator dominii Kamenicz 583, 635
administrator dominii Karloviczensis 46, 232
administrator dominii Patriarchalis 46
administrator dominii Uffliani 598
administrator dominii Vukovar (Vukovariensis) 46, 110, 120, 133, 145, 170
administrator dominii Zemblin 133
administrator officii supremi comitis Comitatus Posegani 147
administrator officii supremi comitis Comitatus Syrmiensis 54, 61, 64, 65, 87, 92, 100, 104, 108, 110, 116, 119, 124, 125, 130, 147, 158, 175, 176, 178, 179, 186, 197, 202, 209, 213, 214, 227, 237, 242, 264, 268, 275, 277, 280, 282, 287, 289, 291, 298, 299, 300, 304, 325, 327, 338, 342, 344, 356, 359, 360, 363, 366
administrator Temesiensis 155
admonitio 122, 153, 154, 155, 156, 164, 169, 170, 216, 230, 258, 260, 295, 403, 528, 659, 684
adstructio 228
adulterium 327
advena 285, 516
advocatus causarum 268, 413, 576, 590, 619
aedificatio 312, 370, 375, 382, 408, 631, 663, 664
aedificium 485, 498, 509, 517, 521, 524, 525, 527, 539, 550, 582, 593, 597, 632, 653, 659, 660, 663, 670
aedificus 302, 401
aequalitas 349, 363, 600
aequatio 205
aerarium 241, 416, 471, 701
aerarium Caesareo - Regium 58, 75, 141, 160, 169, 206, 279, 300, 418, 436, 439, 473, 489, 504, 528, 542, 543, 647, 670, 672, 709
agens Comitatus 113, 117, 128, 208, 220, 244, 374, 420, 470, 506, 524
aggratulatio 236, 278, 369, 442
agnellus 536
allectio 126
allevatio 179
alleviamen 115, 131, 183, 305, 318, 430, 525, 587, 594, 650, 659, 684
allodiatura 403, 506, 516, 555, 575, 576
allodium 228, 455, 549
alvearium 155, 156, 400, 406, 509, 536, 545, 552
amictus 567, 708
amissio 171, 383, 508
amnystia 53, 69, 150, 184, 320
amnystiatium 312
animadversio 304, 496, 551, 552, 554, 587, 599, 620, 627, 687
animal 254, 266, 267, 283, 285, 316, 331, 507
annona 99, 577, 672, 684
annus militaris 163, 175, 176, 190, 204, 211, 219, 222, 224, 233, 243, 246, 250, 253, 264, 265, 266, 267, 272, 291, 307, 325, 326, 345, 374, 379, 381, 386, 396, 398, 399, 405, 407, 409, 410, 424, 427, 430, 440, 444, 448, 465, 470, 477, 479, 493, 496, 499, 503, 504, 505, 582, 589, 596, 613, 625, 666
anser 509, 571
antecessor 229, 665
apertinentia 250, 259, 704
apis 400, 406, 545, 552
apostata 276, 322, 557
appositio 261
appraehensio 167, 259
approbatio 151
appropriatio 169, 171
archidiaconus 213, 287

archiepiscopatus Colocensis 206
archiepiscopus (et metropolita) Graeci ritus 52, 208, 342, 343, 376, 378, 398, 420, 429, 458, 459, 497, 524, 527, 557, 570, 583, 584, 593, 605, 633, 635, 652, 653, 658, 660, 661, 665, 666, 669, 673, 674, 676, 684, 685, 686, 697, 706, 712
architectus 302, 609, 621, 649, 593
archivum 245, 463, 486, 499, 534, 547, 561, 592, 602, 676
arendator 411, 412, 416, 428, 435, 436, 458, 481, 535, 617
arestum 221, 255, 293, 331, 346, 357, 445, 496, 500, 561, 575, 576, 590, 613, 688
arma 253, 254, 335, 367, 400, 421, 481, 548, 552, 630, 634
armalista 677
armamentarium 96, 233
ars 226, 541
articulus 282, 379, 434, 452, 457
articulus caehalis 520
articulus Diaetalis 92, 94, 105, 106, 138, 139, 140, 152, 166, 167, 168, 186, 193, 239, 271, 287, 292, 376, 452, 459, 461, 518, 590, 624, 675
arx 114, 149, 206, 207, 221, 234, 335
arx Illok (Illociensis) 94, 409, 434, 466
arx Sellin 393
arx Veröczensis 366
asportatio foeni 171
asservatio 491
assessor 122
assessor iuratus 63, 64
assessor Tabulae Banalis 45
assessor Tabulae Iudiciariae 143, 289, 360, 408, 414, 418, 419, 421, 444, 479, 494, 506, 515, 516, 526, 527, 531, 559, 583, 593, 598, 605, 623, 628, 633, 636, 638, 643, 652, 661, 669, 676, 702, 706
assessoratus Tabulae Iudiciariae 290
assignatio 99, 109, 129, 140, 163, 173, 174, 205, 206, 222, 233, 240, 244, 253, 272, 280, 306, 345, 347, 349, 392, 397, 423, 426, 437, 438, 440, 443, 454, 490, 530, 568, 578, 582, 670
assistentia 485, 560, 561, 577, 600, 621, 622, 627, 630
assumptio 127
asylum 245, 435, 457, 461
aureus 155, 257, 330, 343, 375, 381, 441, 443, 529, 565
authoritas 687
authoritas iudiciaria 378
authoritas magistratualis 264, 365, 378, 405, 417, 429, 469, 484, 496, 545, 580, 684, 696
authoritas regia 228, 461, 520
avenum 455
aversio 224, 284, 474, 536
avulsio 148, 218, 264, 278, 283, 292, 383, 533

Baculum 255, 337, 558, 601, 666
Banus Regnorum Dalmatiae, Croatiae et Sclavoniae 45, 59, 275, 278, 279, 300, 315, 334, 422, 489, 499, 518, 531, 547, 579, 663, 689
baptisatio 185
baronatus 313
benedictio 316, 398
beneficium 146, 205, 246, 326, 351, 364, 438, 528, 544, 554, 567, 588, 611, 642, 685, 710
birsagium 212, 308
blasphemia 245, 311
bona 378, 398, 403, 417, 480, 491, 509, 541, 543, 624, 660, 674, 675, 685, 686, 709
bona caduca 551, 665, 686

bona cameralia fiscalia 230, 259, 600, 620, 691
bona executa 390
bona mobilia 137
bona sequestrata 192
bona Trenkiana 326, 390
bonificatio 97, 103, 135, 137, 139, 141, 149, 158, 166, 191, 211, 269, 283, 304, 305, 308, 309, 326, 330, 337, 338, 339, 347, 350, 354, 379, 390, 412, 438, 483, 540, 545, 576, 617, 640, 648, 649, 680, 694
bonum 258, 505, 565, 595
bonum publicum 169
bos 210, 412, 506, 544, 625
braxatorius 411

Cadaver 131, 587
caeremonia funebralis 198
calugeri Verdnikienses 155, 156
calugerus 124, 188, 209, 227, 228, 229, 398, 402, 403, 404, 457, 690
calvinianus 186
calvinistae 185
camera 632
Camera Aulico - Hungarica 151, 166, 167, 179, 191, 196, 216, 239, 243, 258, 259, 260, 279, 284, 303, 340, 403, 408, 415, 417, 458, 468, 480, 565, 583, 600, 620, 622, 627, 635, 668, 672, 710
cameralis directio Sclavonica 160
cameralis provisoratus Petrovaradiensis 118, 128, 241
camerarius 43, 88, 132, 150, 175, 181, 192, 235, 554, 655
cameraticus 415
Cancellaria Aulico - Hungarica 128, 197, 208, 231, 244, 278, 279, 357, 358, 374, 375, 399, 422, 462, 538, 646, 668, 671,
cancellaria minus 602
cancellaria postalis 257
Cancellaria Transylvanico - aulica 322
cancellarius Hungarico Aulicae Cancellariae 112, 315, 475, 506, 554, 637
candela 561, 571, 587, 592, 594, 607, 638
candidatus 290, 413, 525, 551
canonicus 289
canonicus cantor Capituli ecclesiae Quinque - Ecclesiensis 178, 180
canonicus Capituli ecclesiae Quinque - ecclesiensis 287, 295, 297, 536
canonicus lector Capituli ecclesiae Quinque - Ecclesiensis 524, 536, 676
capella 286, 557, 558, 606
capellanus 626
capitaneus 110, 112, 129, 246, 382, 501, 568, 570, 572, 609, 636, 660
capitaneus Confiniarius 127
capitaneus Ladjarakiensis 270
capitaneus Martinczensis 263, 264
capitaneus militiae Savanae 267, 268
capitaneus officii navalis 164
capitaneus pyrobolariorum 109
capitulatio 577, 708
Capitulum Ecclesiae Quinque - Ecclesiense 207, 223, 295, 360, 368, 524, 536, 676
Capitulum Ecclesiae Zagrabiense 388
caprellus 536, 546
captivitas 311, 328, 634
captivus 317, 346, 435, 462, 580
caput contribuens 286
carceres 155, 183, 196, 207, 212, 235, 248, 335, 342, 374, 375, 450, 453, 461, 462, 465, 560, 608, 650
carceres comitatenses (Comitatus) 53, 113, 114, 149, 311, 331, 478, 534, 674

carceres magistratuales 241, 245, 263, 308, 314, 316, 428, 450, 455, 465, 485, 560, 566, 688, 696

caristia 194

casarma 58, 59, 98, 106, 112, 130, 132, 133, 143, 150, 178, 185, 188, 213, 225, 226, 238, 239, 242, 244, 246, 251, 269, 392, 395, 396, 397, 401, 436, 449, 462, 469, 476, 491, 497, 498, 506, 508, 517, 521, 525, 534, 538, 539, 546, 558, 563, 647, 648, 680

casarna oppidi Vukovar 48, 51

cassa 268, 307, 335, 351, 393, 412, 441, 446, 448, 463, 464, 560, 587, 596, 603, 612, 613, 625, 645, 653, 654, 667, 681, 699, 701, 702

cassa Bellica 54, 62, 171, 187, 191, 319, 321, 326, 384, 388, 427, 440, 470, 483, 503, 585, 589, 608, 629, 632, 641, 644, 645, 647, 654, 663, 664, 666, 670, 682, 693, 694, 708, 709

cassa cameralis 398

cassa comitatensis (comitatus)

Cassa Comitatus (domestica) 112, 113, 225, 336, 374, 375, 381, 387, 398, 412, 439, 441, 444, 454, 470, 471, 477, 485, 499, 501, 503, 519, 526, 527, 529, 534, 542, 545, 572, 580, 588, 589, 592, 595, 603, 604, 614, 619, 663

cassa contributionalis 398, 427, 503, 573, 648, 654

cassa domestica 54, 64, 107, 146, 155, 162, 165, 174, 175, 179, 189, 190, 192, 193, 201, 204, 210, 212, 213, 218, 219, 222, 223, 224, 225, 227, 233, 246, 250, 251, 252, 253, 256, 257, 265, 266, 267, 270, 275, 281, 282, 285, 297, 298, 306, 307, 308, 324, 329, 332, 333, 345, 350, 351, 352, 353, 354, 355, 356, 370, 375, 376, 379, 380, 381, 385, 386, 394, 399, 406, 407, 409, 410, 411, 414, 415, 424, 427, 428, 430, 443, 448, 449, 455, 456, 466, 474, 476, 478, 479, 503, 505, 509, 523, 528, 530, 535, 540, 553, 559, 561, 566, 568, 573, 579, 580, 582, 588, 589, 591, 592, 593, 604, 632, 648, 650, 651, 653, 654, 657, 658, 663, 667, 670, 681, 692, 693, 697, 706

cassa Eszekiensis 407

cassa fotificatoria 427

cassa militaris 397

cassa Petrovaradiensis 407

cassa publica 233, 692

cassa regia 251, 252, 323, 352, 448, 642, 651

cassa regiminis 700

cassa Temesiensis (Temeschiensis) 407, 429, 453, 463, 471, 473, 504, 529

cassatio 401, 416, 559

castellanus carceris

castellanus Comitatus Syrmiensis 53, 155, 93, 94, 357, 374, 576

castellum 108, 361

castellum Illokiensis 360, 369

castellum Vukovariensis 414

castra 116, 152, 272, 333, 392, 393, 450, 562, 588, 607, 630, 641, 652

castrametatio 562, 578

casus desertationis 328

catholicus 149, 186, 322, 408, 557, 560

causa 63, 177, 314, 404, 419, 421, 432, 451, 457, 467, 468, 533, 538, 548, 552, 553, 563, 567, 580, 591, 595, 618, 624, 634, 637, 643, 646, 668, 670, 675, 692, 708

causa civilis 139, 306, 327, 680

causa criminalis 106, 306, 491, 680

causapes 613

cautela 86, 97, 124, 129, 148, 165, 168, 170, 171, 231, 259, 287, 292, 295, 383, 403, 404, 416, 417, 481, 508, 573, 549, 651, 698, 703, 704, 705, 710

censura (rationum) 334, 336, 374, 399, 403, 424, 427, 430, 444, 479, 503, 596, 615, 631, 632, 648, 661, 662, 701, 702
census 196, 221, 222, 391, 516, 550, 653, 690
census dominalis 326
centuria 244, 246, 334, 373, 401, 412, 428, 436, 450, 451, 496, 562, 577, 659, 660
centuria Heinischiana 436
certificatio 177
cessio 148, 212
choreus 291
chyrographum 333
chyrurgus 226, 255, 298
civitas 245, 301
civitas libera regia 234, 241, 273, 293,
claustrum 162
clausula 162, 282, 332
clavis taxarum 164
clerus catholicus 227
coactuarius 100
coadiutor episcopi Syrmiensis 348
coemptio 140
coemptio 140, 621, 682
coemptor 493
coetus nobilium 185
cohors 332
collatio nobilitaris 315
collectatio tyronum 184, 294, 339,
collectio 181
collectio decimae 296
collonellus 114, 118, 128
collonellus legionis dimachorum 43
colonus 236
combustio 256
cominatio mortis 262
comitatus neorecti 204
commeatio 107, 324
commendans confiniorum 335
commendans Eszekiensis 178, 294, 303, 313, 314, 351
commendans legionis 319
commendans Petrovaradiensis 106, 177, 200, 207, 220, 247, 280, 284, 302, 344
commendans phalangis 319
commendans praesidii 319
commendans Sembliensis 104
commercium 98, 140, 324, 418, 452, 631
Commissariaticus Bellicus 77
Commissariaticus Provincialis 77
commissariatus 205, 283, 312
commissariatus bellicus 332
commissariatus provincialis 206, 330
commissarii 45, 51, 56, 63, 64, 66
commissarius 138
commissarius 132, 136, 138, 140, 144, 145, 146, 147, 148, 163, 190, 465, 480, 483, 492, 493, 502, 535, 568, 591, 599, 604, 608, 618, 632, 636, 675, 680, 685
commissarius belli districtus Essekiensis superior 289, 312, 347, 359, 391, 394, 670, 708
commissarius Bellicus 140, 218, 233, 272, 273, 309, 563,
commissarius Caesareo - Regius 304, 306, 309
commissarius cameralis 191, 626, 644
commissarius commissionis visitationis in neoerectis Syrmii et inferioris Sclavoniae comitatibus 304, 315, 327
commissarius incorporationis 88, 89, 230
commissarius instaurandorum Confiniorum 240, 248, 254
commissarius militaris 191

commissarius neoincorporatarum partium 181
commissarius provincialis Inferioris Sclavoniae et Syrmii 53, 56, 87, 99, 102, 108, 140, 142, 145, 150, 158, 162, 171, 172, 173, 176, 182, 184, 190, 198, 201, 206, 217, 218, 219, 220, 222, 226, 240, 242, 247, 272, 277, 280, 289, 302, 309, 317, 328, 332, 339, 341, 380, 387, 391, 392, 433, 441, 519, 563, 569, 581, 585, 602, 629, 636, 638, 641, 647, 682, 699
commissarius Regius 48, 51, 93, 137, 151, 152, 153, 159, 182, 189, 192, 362, 364, 368, 369, 371
commissio 135, 146, 149, 295, 336
commissio a Cordera 294
Commissio aulica incorporationis 45, 46, 48, 49, 50, 51, 52, 53, 54, 55, 56, 58, 59, 61, 63, 66, 67, 68, 69, 70, 75, 76, 77, 78, 79, 84, 85, 86, 87, 88, 89, 90, 91, 96, 97, 99, 100, 101, 103, 106
commissio Caesareo - Regia 169, 230, 286, 287, 333,
commissio Caraffiana 122, 153, 230
commissio incorporationis 134, 143, 144, 189, 200, 244, 246, 255
commissio localis 299
commissio Neoaquisitica 101, 109, 119, 125, 132, 143, 173,
commissio subdelegata 95, 106, 126, 127, 278
communicatio 219
communitas 111
compagnia 233, 246
compagnia Trenkiana 129
compesatio 350, 352
competentia 352, 353
compilatio 354
complanatio 201, 215, 241, 338
complementum 312
compositio 203
compraehensio 238, 319
comprobatio 269
comprobatio nobilitatis 185, 199
compulsio 206, 296
computus 158, 272, 277, 285, 312, 339
computus aestivalis 176, 226, 267, 381
computus commissariaticus 226, 247, 266, 267, 330, 336, 338
computus fortificatorius 267
computus hybernalis 160, 176, 189, 213, 330
concertatio 354
concessio 229, 286, 525
conciliatio 143
conclave sessionis 289, 362
concursus 133, 489, 519, 534, 568, 579, 597, 603, 610, 659, 681, 689
condeputatus 353, 586, 596
conditio 292, 370, 544, 554, 586, 617
conductio militum 102, 114
conductio tyronum 181, 577, 708
conductor legionis 339
confessio Augustana 293
confessio Augustana Helvetica 292, 453
Confinia militaria 94, 196, 273, 382, 401, 406, 423, 443, 480, 637, 683, 687, 709
confiniarius 141, 194, 275, 292, 335, 345, 617, 618, 687, 689
Confinium Croaticum 618
Confinium militare 55, 59, 75, 76, 95, 96, 104, 112, 126, 135, 136, 147, 148, 149, 151, 152, 166, 167, 187, 190, 204, 218, 230, 232, 244, 248, 269, 271, 286, 299, 304, 305, 329, 331, 382, 400, 442, 447, 567, 568, 569, 582, 685, 691, 694
Confinium Petrovaradinense 642
Confinium Savanum 72

confirmatio 229, 500

confiscatio 323, 445, 476, 508, 549, 550, 552

confluxus 361

confluxus aquarum 353

conformitas 292, 356, 358, 384, 420, 421, 429, 440, 445, 447, 448, 449, 471, 482, 494, 498, 509, 527, 530, 534, 558, 561, 568, 570, 580, 583, 584, 592, 598, 606, 607, 615, 616, 617, 624, 628, 630, 631, 640, 644, 648, 659, 660, 661, 663, 676, 677, 686, 689, 698, 699, 700, 707

confrontatio 177, 328, 454, 690

confusio 126, 191, 206, 280, 343, 534, 687

congregatio 54, 62, 92, 93, 102, 104, 109, 114, 125, 164, 166, 187, 194, 201, 282, 331, 399, 438, 442, 455, 456, 473, 545, 593, 681

congregatio Comitatus Bacsiensis 164, 566

congregatio Comitatus Syrmiensis 51, 115, 125, 134, 138, 171

congregatio generalis Comitatus de Baranya 677

congregatio generalis Comitatus Syrmiensis 58, 62, 87, 100, 103, 105, 106, 107, 108, 115, 117, 120, 124, 126, 127, 130, 131, 133, 134, 138, 139, 142, 149, 157, 161, 171, 178, 180, 184, 202, 204, 208, 213, 214, 215, 220, 222, 223, 224, 225, 232, 233, 242, 250, 251, 253, 257, 259, 260, 264, 268, 269, 270, 274, 275, 276, 281, 291, 292, 295, 298, 304, 306, 325, 335, 336, 337, 341, 348, 356, 357, 369, 371, 373, 374, 375, 376, 381, 382, 383, 385, 386, 393, 394, 398, 404, 405, 406, 407, 409, 423, 425, 426, 428, 434, 436, 443, 445, 446, 447, 448, 452, 453, 457, 458, 459, 461, 463, 467, 469, 470, 471, 475, 478, 493, 494, 496, 497, 498, 499, 502, 503, 504, 505, 506, 523, 524, 528, 531, 532, 534, 556, 557, 570, 572, 573, 574, 576, 577, 578, 579, 580, 581, 583, 588, 591, 593, 594, 595, 598, 600, 602, 604, 605, 609, 614, 615, 616, 618, 623, 631, 633, 641, 643, 649, 650, 652, 658, 660, 661, 666, 667, 674, 676, 680, 685, 686, 695, 697, 701, 703, 706, 707, 711

congregatio generalis Comitatus Szaladiensis 677

congregatio generalis Comitatus Veröczensis 542, 657

congregatio generalis Regnorum Dalmatiae, Croatiae et Sclavoniae 43, 53, 59, 62, 66, 86, 92, 105, 114, 134, 162, 173, 176, 207, 219, 236, 274, 279, 301, 348, 353, 371, 381, 384, 392, 427, 473, 493, 496, 520, 529, 565, 578, 579, 628, 656, 657, 671, 672, 673, 675, 677, 693, 699

congregatio instauratoria 92, 93, 102

congregatio particularis Comitatus Syrmiensis 53, 93, 108, 113, 114, 115, 127, 129, 145, 154, 156, 159, 171, 174, 175, 184, 187, 211, 232, 234, 237, 246, 249, 257, 270, 274, 282, 297, 306, 310,315, 317, 318, 333, 344, 353, 356, 358, 359, 372, 383, 387, 389, 390, 391, 393, 399, 414, 415, 417, 419, 424, 427, 428, 429, 431, 432, 434, 450, 451, 458, 471, 472, 474, 475, 480, 484, 486, 489, 491, 492, 494, 500, 501, 502, 507, 514, 515, 517, 519, 521, 522, 523, 527, 528, 529, 540, 554, 557, 564, 575, 583, 584, 586, 590, 593, 600, 601, 614, 615, 619, 620, 623, 624, 639, 643, 646, 653, 654, 669, 676, 681, 698

congressus 59, 87, 93, 118, 127, 142, 144, 157, 161, 179, 198, 213, 227, 248, 265, 267, 282, 287, 377, 378, 379, 384, 385, 462, 495, 501, 502,

523, 524, 525, 540, 558, 563, 566, 569, 570, 574, 579, 590, 615, 620, 623, 633, 638, 643, 657, 660, 669, 673, 684, 700

congressus Eszekiensis 187, 213,

congressus generalis 208, 278, 300, 393, 413, 451, 527, 575, 589, 644, 693, 712

congressus Illyricae nationis 77, 182

connotatio 131, 134, 182, 187, 188, 277, 310, 313, 328, 339, 340, 343, 344, 382, 389, 398, 425, 545

conscriptio 62, 69, 76, 77, 98, 111, 112, 118, 128, 129, 132, 133, 144, 145, 148, 150, 161, 164, 165, 169, 174, 175, 187, 188, 189, 190, 192, 193, 207, 211, 234, 251, 265, 266, 305, 310, 338, 342, 351, 355, 373, 384, 393, 401, 406, 409, 411, 412, 414, 415, 417, 425, 429, 430, 441, 464, 490, 501, 517, 533, 534, 544, 545, 555, 556, 560, 572, 577, 584, 593, 594, 637, 638, 658, 660, 667, 690, 697, 702

conscriptor 67, 161, 164, 165, 310, 373, 411, 490, 533, 595, 702

consensus 56, 86, 166, 225, 249, 258, 259, 406, 445, 476, 486, 551, 637, 677, 679

conservatio 65, 68, 100, 102, 141, 148, 152, 227, 240, 248, 265, 279, 312, 393, 462, 474, 477, 480, 482, 484, 489, 501, 504, 509, 525, 527, 547, 588, 589, 599, 642, 665, 670

consideratio 58, 67, 69, 70, 92, 101, 120, 124, 142, 143, 166, 186, 227, 244, 251, 279, 306, 307, 317, 351, 352, 415, 432, 473, 477, 502, 580, 599, 695, 703

consignatio 95, 168, 194, 205, 258, 259, 260, 326, 335, 517, 612

consiliariatus 206

consiliarius 43, 51, 150, 235, 238, 277, 289, 291, 297, 298, 301, 327, 395, 402, 478, 538, 655

consiliarius Aulico - Hungaricus 43, 45, 88, 189, 192, 628,

consiliarius Caesareo - Regius 175, 181, 277, 282, 286, 287, 325, 363, 369, 376, 382, 383, 386, 393, 401, 402, 404, 415, 416, 418, 422, 426, 434, 446, 458, 466, 478, 497, 524, 554, 557, 575, 583, 593, 596, 605, 614, 623, 632, 633, 643, 650, 652, 656, 676, 697, 705, 706, 709

consiliarius Camerae Aulicae 43, 45, 88, 147, 150, 161, 200, 259, 304, 305, 326, 313, 326, 415

consiliarius Consilii Regii Locumtenentialis Hungarici 235

consiliarius intimus 43, 48, 51, 149, 206, 239, 303

Consilium Aulicum 89

Consilium Bellicum 56, 70, 128, 175, 191, 299, 303, 314, 468, 481, 529, 538, 558, 577, 626, 629, 687, 689

Consilium Regium Locumtenentiale Hungaricum 53, 64, 109, 142, 147, 150, 158, 162, 163, 165, 171, 172, 175, 180, 181, 182, 183, 184, 189, 198, 199, 205, 206, 208, 216, 217, 218, 219, 224, 233, 234, 235, 236, 237, 239, 240, 243, 244, 245, 246, 250, 262, 263, 265, 271, 272, 273, 276, 277, 278, 284, 292, 293, 294, 300, 301, 302, 309, 310, 311, 312, 313, 314, 315, 316, 317, 318, 319, 320, 321, 322, 323, 324, 329, 330, 331, 334, 337, 338, 339, 340, 341, 343, 347, 350, 351, 358, 370, 371, 379, 380, 387, 395, 396, 397, 398, 405, 406, 407, 410, 420, 422, 424, 425, 426, 427, 429, 432, 433, 437, 438, 439, 440, 441, 446, 450, 452, 453, 454, 455, 456, 460, 462, 463, 464, 471, 473, 482, 483, 498, 503,

517, 518, 520, 538, 539, 547, 561, 562, 563, 578, 584, 587, 594, 598, 599, 607, 628, 636, 639, 640, 641, 644, 645, 654, 655, 664, 671, 681, 682, 709

consolatio 141, 290, 357

constitutio 267, 469, 592, 668, 712

consuetudo 140, 250, 283, 285, 308, 364, 381, 410, 413, 447, 507, 508, 525, 536, 566

consumptio 277

contagio 104, 130, 567, 568

contagio animalium 217

contentatio 259, 523

contractio 392, 450, 498, 517, 519, 521, 525, 539, 561, 562, 563

contractus 258, 259, 312, 416, 417, 434, 483, 484, 502, 503, 532, 555, 569, 574, 576, 586, 604, 616

contradictio 122, 124, 153, 156, 166, 168, 170, 228, 258, 259, 286, 287, 306, 383, 388, 415, 432, 695, 703, 704, 705

contraquietantia 86, 107, 219, 224, 412, 416, 477

contrascriba 103, 118, 228,

contrascriba provisoratus Petrovaradiensis 103, 264

contributio (Regia) 52, 53, 54, 55, 74, 75, 76, 77, 79, 98, 126, 127, 133, 142, 143, 144, 147, 149, 150, 162, 164, 169, 179, 181, 182, 184, 189, 193, 201, 205, 247, 266, 278, 281, 282, 307, 308, 312, 337, 342, 371, 376, 380, 393, 396, 397, 398, 409, 410, 430, 436, 445, 455, 457, 462, 477, 501, 504, 509, 517, 518, 530, 542, 545, 547, 585, 594, 595, 596, 621, 627, 629, 632, 634, 645, 648, 655, 656, 658, 702, 708

controversia 170, 171, 467, 552, 690

contumelium 502, 529

conventio 260, 261, 320, 416, 417, 449, 470, 483, 509, 532, 542, 543, 546, 549, 550, 551, 559, 640

conventus 162, 177, 245, 415, 439, 710

conventus patrum franciscanorum 245

copulatio matrimonialis 185

corporales peditum 53

correspondentia 99, 162, 171, 172, 182, 306, 371, 372, 374, 442, 641, 682

creditor 260, 294, 706, 711,

crimen 271, 311, 405, 452, 461, 539, 601, 646, 688

crimen apostasiae 322

criminatio 337

crucifer 56, 64, 102, 113, 160, 202, 212, 218, 219, 220, 243, 252, 265, 272, 301, 312, 323, 330, 340, 371, 372, 538, 539, 542, 544, 553, 554, 561, 562, 563, 570, 581, 588, 589, 592, 595, 619, 627, 629, 631, 632, 638, 639, 649, 654, 656, 657, 664, 667, 681, 685, 692, 693

cruentatio 308, 327

cubiculum 45, 287, 357, 375, 587, 632, 676

culina 375, 632

cultrum 327

cura 48, 49, 50, 51, 54, 65, 68, 112, 142, 148, 150, 162, 185, 189, 192, 198, 213, 243, 277, 316, 319, 331, 336, 344, 357, 454, 455, 465, 468, 472, 480, 491, 492, 496, 499, 500, 505, 534, 565, 612, 639, 641, 660, 672, 682, 694, 709

cursus (monetarum) 138, 198, 266, 301, 321, 323, 329, 441, 446,

cursus iustitiae 435

cursus postae 351, 356,

cursus publicorum negotiorum 139, 167

custodes casarmarum 58, 254,

custodes sylvarum 509

custodia 63, 113, 149, 225, 425, 426, 491, 552, 646

Damnificatio 434, 469, 657
damnum 96, 98, 99, 100, 105, 123, 124, 128, 154, 166, 167, 169, 170, 186, 192, 194, 201, 220, 230, 245, 254, 261, 267, 284, 286, 330, 335, 338, 345, 350, 373, 378, 383, 402, 415, 417, 421, 429, 433, 437, 444, 447, 448, 466, 469, 482, 495, 545, 550, 551, 553, 554, 556, 560, 697, 617, 618, 644, 649, 658, 697, 701, 704
decensura 459
decensus 411
decima 96, 108, 123, 135, 146, 149, 160, 164, 169, 170, 223, 249, 261, 296, 351, 388, 390, 403, 415, 416, 417, 418, 507, 536, 547, 549, 569, 574, 596, 605, 631, 633, 656, 662, 691
decima frumenti 152,
decima maiora 500, 507, 536, 546,
decima minora 500, 507, 546,
decima parva 152, 180, 208, 223, 260, 296, 536, 546
decima phagopyri 536
decima vini 118, 128, 146, 241
decimatio 93, 124, 141, 153, 169, 180, 401, 403, 415, 416, 417
decimatio frumenti 141
decimatio vini 141, 169
decimator 169, 194, 401, 403, 416, 546
declaratio 69, 95, 96, 115, 134, 180, 227, 231, 250, 259, 261, 269, 287, 309, 339, 373, 486, 495, 496, 503, 527, 558, 561, 564, 583, 586, 589, 594, 598, 604, 621, 624, 630, 640, 667, 673, 674, 689, 690, 700
decretum 48, 49, 55, 76, 91, 97, 100, 101, 140, 142, 167, 228, 247, 248, 278, 314, 319, 333, 364, 365, 404, 488, 494, 495, 496, 499, 500, 501, 592, 633, 705
deductio 107, 111, 286, 309, 372, 378, 379, 407, 447, 448, 455, 470, 567, 647, 662, 679
defalcatio 171, 253, 330, 350, 397, 425
defectus 62, 67, 94, 106, 130, 148, 176, 182, 190, 193, 201, 225, 257, 321, 322, 330, 347, 389, 394, 418, 421, 429, 438, 445, 460, 478, 482, 487, 498, 503, 525, 526, 537, 539, 543, 545, 563, 566, 595, 598, 599, 665, 692, 707, 708
defensio 91, 184, 368, 460
delatio 344, 404, 530, 562
demonstratio 248, 502
denarius 53, 79, 99, 109, 114, 136, 144, 164, 165, 176, 202, 211, 212, 219, 222, 223 225, 226, 252, 267, 281, 282, 286, 298, 302, 324, 329, 336, 337, 352, 353, 354, 356, 359, 381, 385, 386, 399, 407, 410, 411, 427, 428, 443, 444, 448, 449, 453, 465, 466, 470, 474, 476, 477, 499, 503, 504, 507, 528, 561, 568, 570, 580, 589, 625
denegatio 169
denominatio 274, 520
depensio 331, 641, 647, 654
deportatio 225, 267, 331, 336, 356, 407, 444, 454, 470, 503, 651, 693
depuratio 259, 664
deputati Regnorum Dalmatiae, Croatiae et Sclavoniae 45, 46, 61, 86
deputatio 67, 99, 101, 102, 105, 140, 143, 144, 209, 222, 252, 265, 297, 327, 330, 336, 350, 352, 354, 362, 379, 381, 399, 408, 409, 411, 430, 443, 448, 464, 473, 474, 564, 567, 596, 602, 606, 613, 637, 648, 656, 659, 667, 701
deputatio Cameralis 152
deputatio Comitatus Veröczensis 327

deputatio Eszekiensis 56, 136
deputatio pro reambulatione metali 122, 124
deputatio provincialis Caesareo - Regia 71, 75, 76, 79, 84, 85, 99
deputatio Sclavonica 250
deputatus 45, 46, 61, 66, 67, 106, 143, 152, 162, 164, 165, 178, 185, 213, 215, 267, 274, 279, 281, 289, 304, 305, 309, 312, 333, 334, 336, 348, 350, 354, 356, 381, 385, 407, 409, 469, 472, 473, 474, 476, 485, 489, 495, 503, 509, 521, 523, 524, 529, 567, 573, 598, 609, 642, 693, 696
descensus 262, 411
descriptio 173, 235, 236, 241, 245, 262, 271, 313, 314, 320, 323, 426, 446, 450, 453, 491, 539, 601, 688, 701
desertatio 301, 302, 328, 341
desertio 309, 451
desertor 56, 69, 125, 157, 272, 301, 302, 309, 310, 313, 314, 317, 319, 328, 337, 340, 343, 397, 451, 452, 472, 473, 607, 608, 630, 691, 694, 698, 699, 700
desertus 96, 125, 285, 302, 313, 328, 340, 343, 451, 607, 691, 694, 698, 699
designatio 95, 102, 140, 228, 263, 272, 273, 280, 306, 349, 397, 568, 652
desumptio 105, 108, 140, 174, 186, 202, 209, 212, 256, 308, 311, 327, 340, 417, 428, 431, 437, 445, 458, 459, 479, 481, 500, 505, 507, 508, 509, 518, 522, 529, 553, 705
desumptio pecuniaria 256
detentio animalium 170
determinatio 62, 67, 106, 114, 119, 130, 131, 154, 186, 202, 226, 239, 306, 308, 337, 381, 382, 414, 421, 429, 445, 447, 453, 454, 464, 465, 497, 503, 528, 529, 537, 540, 556, 557, 569, 570, 572, 574, 577, 583, 586, 588, 590, 593, 595, 602, 605, 615, 621, 624, 631, 637, 641, 643, 652, 653, 658, 661, 663, 666, 670, 676, 681, 684, 685, 686, 691, 707
devectio 233, 345, 347, 359, 397, 517, 521, 537
deviantia 266
devotio 126, 187, 204, 223, 243, 245, 292, 309, 339, 360, 369, 371, 389, 420, 452, 457, 472, 474, 475, 479, 480, 490, 516, 520, 521, 536, 558, 564, 577, 585, 622, 627, 662, 663, 670
diaconus 584
Diaeta 43, 59, 61, 65, 66, 92, 94, 114, 138, 140, 142, 147, 152, 193, 194, 271, 348, 353, 354, 355, 370, 371, 374, 375, 376, 377, 379, 384, 387, 427
dica 50, 307, 406, 410, 411, 412, 449, 514, 545, 596, 697
dicasteria aulica 147, 479, 481, 564
dictamen 63, 105, 259, 277, 550, 690,
dictio 48, 50, 51, 88, 90, 291, 366, 367, 368
dies natalis 202
differentia 70, 77, 96, 194, 295, 299, 300, 304, 459, 564
difficultas 58, 67, 69, 127, 148, 190, 196, 200, 241, 243, 264, 283, 346, 347, 377, 412, 427, 436, 459, 470, 478, 479, 482, 494, 503, 516, 560, 561, 596, 600, 614, 615, 625, 634, 642, 648, 654, 662, 681, 689, 690, 691, 701, 702, 708
dimensio confinorum 136, 203
dimensio fundorum 584, 615
dimensio geometrica 70, 96
dimensio sessionum 556, 560, 576, 583, 600, 616, 620, 644, 661, 665, 689, 690, 691, 707
dimensio terrarum 614, 674

dimidietas 284, 307, 312, 489
dimissio 113, 115, 283, 429, 433, 475, 708
dioecesis Quinque - ecclesiensis 178
dioecesis Syrmiensis 213, 215, 633
diploma 87, 108, 208, 214, 248, 271, 361
director causarum regalium per Hungariam 415
director commissariaticus (commissariatus) provincialis 53, 64, 206, 237, 278, 312, 315, 333, 334, 340, 387, 420, 645, 647, 665, 699
director dominii Illok 623, 633, 635, 643, 650, 651, 652, 653, 661, 662, 676, 689, 697, 705, 706
director supremus supstitutus bonorum cameralium Syrmiensium et Sclavonicorum 45, 46, 67, 68, 71, 75, 76, 77, 84, 85, 88, 133, 136, 142, 143, 153, 161, 167, 168, 214, 249, 258, 259, 276, 287, 297, 332
director supremus tricesimarum in Sclavonia et Syrmio 209
directorium generale rei tormentariae 312
dislocatio 244, 247, 263, 285, 306, 341, 369, 373, 393, 396, 406, 412, 426, 436, 450, 493, 496, 519, 521, 538, 563
dislucidatio 264
dispensatio 320
dispositio 55, 58, 59, 64, 67, 68, 78, 86, 94, 95, 99, 102, 104, 105, 106, 109, 110, 115, 116, 117, 118, 119, 120, 121, 126, 127, 128, 129, 134, 135, 138, 137, 139, 142, 144, 146, 149, 151, 153, 157, 159, 166, 169, 172, 173, 174, 181, 186, 191, 193, 194, 198, 206, 218, 220, 232, 236, 245, 247, 251, 256, 272, 273, 274, 279, 286, 292, 310, 313, 316, 317, 321, 323, 324, 326, 327, 331, 332, 335, 338, 340, 344, 349, 356, 359, 383, 393, 396, 406, 419, 425, 427, 428, 429, 435, 437, 438, 439, 450, 451, 452, 453, 454, 455, 459, 467, 468, 480, 484, 485, 487, 492, 493, 496, 498, 500, 502, 508, 516, 517, 519, 524, 530, 531, 532, 533, 534, 535, 536, 538, 539, 542, 546, 556, 560, 561, 562, 564, 565, 567, 568, 570, 574, 578, 579, 580, 581, 584, 585, 587, 590, 591, 592, 595, 597, 600, 601, 606, 608, 610, 611, 615, 616, 617, 621, 622, 626, 627, 628, 629, 630, 636, 640, 644, 646, 653, 655, 656, 662, 663, 674, 675, 683, 685, 687, 689, 693, 700, 702, 708, 709
dispositio Banalis 92
dispositio Statuum et Ordinum 92
disquisitio 299, 467, 494, 501, 541, 598
dissolutio 353
distributio 194, 499, 533, 556, 674, 689, 690, 691
districtus 45, 48, 53, 61, 96, 138, 182, 191, 234, 244, 254, 259, 267, 272, 273, 278, 293, 294, 305, 309, 311, 319, 322, 323, 328, 330, 331, 351, 373, 387, 397, 400, 403, 425, 450, 505, 562, 594, 612, 615, 691, 702
diudicatio 378, 590
diurnum 113, 120, 121, 131, 136, 143, 183, 191, 194, 208, 213, 225, 243, 256, 267, 270, 274, 281, 290, 302, 307, 336, 337, 352, 353, 354, 356, 371, 381, 385, 391, 394, 397, 407, 414, 421, 423, 428, 443, 444, 464, 470, 474, 476, 503, 523, 526, 527, 539, 560, 566, 568, 579, 589, 595, 597, 618, 619, 632, 640, 648, 651, 657, 667, 681, 693
documentum 62, 94, 114, 202, 252, 297, 381, 399, 427, 442, 448, 463, 468, 576, 612, 637
dominium (terrestrale) 53, 56, 63, 68, 69, 71, 74, 76, 77, 84, 85, 93, 95, 96, 98, 101, 102, 103, 104, 105, 106, 111,

112, 115, 116, 119, 122, 125, 128, 130, 131, 134, 135, 136, 138, 145, 149, 157, 159, 160, 164, 167, 168, 169, 171, 180, 181, 183, 184, 186, 187, 190, 191, 193, 196, 200, 203, 205, 208, 209, 211, 222, 223, 227, 241, 244, 246, 249, 251, 255, 258, 259, 260, 261, 269, 279, 282, 285, 292, 295, 300, 302, 303, 305, 306, 308, 309, 312, 321, 325, 326, 327, 329, 336, 342, 350, 351, 372, 374, 376, 377, 378, 380, 382, 383, 384, 386, 387, 388, 389, 390, 391, 392, 393, 394, 395, 398, 400, 401, 403, 404, 406, 407, 408, 703, 701, 704 , 705, 706, 707, 709

dominium camerale 102

dominus terrestris 53, 62, 77, 123, 135, 148, 149, 151, 152, 153, 163, 168, 180, 205, 229, 232, 249, 260, 261, 269, 273, 280, 282, 286, 292, 305, 335, 342, 350, 382, 388, 394, 401, 403, 404, 407, 408, 415, 416, 417, 426, 430, 441, 459, 463, 468, 472, 477, 479, 481, 483, 484, 486, 493, 495, 500, 506, 507, 508, 509, 517, 522, 523, 532, 535, 537, 540, 541, 542, 543, 544, 546, 548, 549, 550, 551, 552, 553, 554, 557, 559, 560, 570, 574, 580, 583, 594, 596, 621, 623, 634, 644, 650, 651, 663, 665, 673, 674, 685, 686, 691, 695, 703, 705

domus 221, 236, 248, 284, 462, 478, 533, 632, 658, 685, 706

domus annonaria 640, 648

domus annonaria Bajensis 639, 648, 655

domus Batyaniana 419

domus castellani 183, 375

domus comitatensis 58, 225, 414, 421, 478, 663, 670

domus officialium 183

domus parochialis 370, 382

domus quarterialis 498, 534, 613, 631, 647, 659, 660

ductor 113, 252, 373, 414, 614

ductor panduronum 327

dumeta 279, 537, 552, 661

Ecclesia (catholica) 88, 185, 204, 216, 245, 280, 286, 338, 363, 365, 368, 408, 420, 542, 552, 553, 558, 679

ecclesia (Graeci ritus) 208, 431, 447, 472, 557, 653, 663, 664, 669

ecclesia fratrum Franciscanorum 45, 204, 369, 585

effectuatio 53, 63, 129, 139, 142, 186, 198, 199, 244, 245, 262, 270, 274, 293, 302, 312, 319, 330, 350, 389, 390, 397, 398, 400, 422, 440, 450, 452, 454, 455, 456, 462, 496, 497, 531, 537, 559, 560, 564, 566, 570, 572, 582, 599, 615, 656, 699

effectus 45, 57, 65, 66, 68, 103, 104, 114, 120, 130, 135, 152, 191, 193, 198, 219, 239, 254, 286, 292, 313, 315, 324, 326, 334, 340, 351, 359, 375, 377, 383, 389, 390, 396, 397, 400, 402, 425, 434, 441, 449, 455, 461, 462, 464, 472, 479, 480, 483, 493, 498, 500, 503, 507, 517, 518, 519, 521, 525, 530, 531, 532, 534, 541, 542, 548, 556, 558, 559, 562, 564, 566, 570, 583, 584, 587, 593, 596, 597, 600, 608, 609, 615, 617, 622, 624, 627, 630, 634, 636, 642, 643, 650, 661, 662, 664, 665, 666, 667, 668, 671, 672, 674, 682, 684, 686, 687, 689, 697, 701, 707, 708, 710

eiectatio 233

elaboratio 327, 352, 354, 406, 484, 543

electio 290, 413, 527, 677

elemosyna 316

elevatio 464, 592, 604

eliminatio 150

emanatio 187, 346

emigratio 68
emolumentum 51, 69, 91, 171, 227, 230, 238, 279, 291, 306, 326, 364, 365, 481, 505, 542, 544, 565
emptio 140, 249, 258, 260, 445
emptor 249, 258
enervatio 218, 312, 320, 484,
episcopatus Quinque-Ecclesiensis 457
episcopus 148, 245, 295, 435, 507, 536, 645, 666, 674
episcopus Anemuriensis 348, 360
episcopus Graeci ritus 62
episcopus Kosztanicensis 426
episcopus Pannoniae 49
episcopus Quinque - Ecclesiensis 93, 135, 149, 180, 223, 295, 500, 524, 536, 631
episcopus Rosensis et Munkacsiensis 206
episcopus Syrmiensis 213, 215, 232, 245, 279, 280, 286, 287, 348, 362, 370, 381, 558, 633
episcopus Transylvaniensis 277, 322
episcopus Varadiensis 206
episcopus Zagrabiensis 138, 149, 152, 162, 176, 183, 198, 207, 607, 608, 622, 628, 629, 637
epsicopatus Syrmiensis 277
eques 93, 113, 120, 133, 136, 225, 244, 248, 360, 374, 423, 634
eques auratus 301
equites gregarii 53, 64
equitum bonificatio 59
equus 201, 218, 232, 279, 401, 438, 506, 585, 610, 612, 622, 626, 644, 657
erectio 99, 104, 230, 244, 269, 283, 405, 408, 423, 432, 485
errogatio 54, 86, 146, 161, 190, 193, 212, 252, 264, 272, 352, 399, 427, 448, 560, 613, 659
evectio 344, 445, 498, 517, 525
eversio 279, 538, 569
evictio 166, 229, 259, 260
exactio 55, 62, 64, 101, 110, 126, 127, 139, 141, 161, 171, 172, 185, 224, 251, 261, 326, 359, 396, 435, 437, 445, 454, 455, 479, 481, 495, 506, 528, 529, 532, 542, 546, 548, 551, 564, 576, 587, 611
exactitudo 266
examen 302, 313
examen 121, 184, 291, 302, 313, 452, 454, 541, 700
exarendatio 509, 604
exarmatio 129
excessus 92, 103, 104, 105, 106, 109, 128, 129, 141, 192, 193, 194, 202, 203, 220, 266, 277, 283, 285, 293, 299, 309, 312, 315, 317, 326, 330, 332, 338, 339, 347, 350, 354, 422, 431, 433, 437, 438, 454, 459, 460, 479, 500, 504, 509, 542, 548, 553, 570, 588, 616, 675, 687
excisio 55, 244, 335, 370, 543, 607, 652, 691
excontentatio 670
excursio 143, 568, 614
executio 67, 92, 101, 109, 115, 128, 137, 140, 191, 296, 307, 388, 390, 396, 416, 435, 452, 461, 484, 540, 542, 547, 561, 566, 601, 608, 627, 640, 671
exemptio 234, 250, 594
exigentia 51, 52, 61, 65, 77, 86, 102, 106, 131, 137, 179, 190, 193, 216, 217, 235, 250, 311, 316, 317, 329, 339, 348, 364, 390, 391, 429, 436, 444, 446, 461, 472, 480, 485, 496, 500, 502, 515, 517, 518, 525, 544, 553, 556, 564, 566, 569, 579, 580, 586, 587, 593, 595, 597, 598, 599, 600, 601, 602, 609, 616, 622, 625, 630, 639, 650, 656, 691, 699, 707

exmissio 99, 124, 129, 163, 168, 171, 184, 209, 241, 295, 331, 348, 422, 474, 527, 566, 579, 588, 659, 668, 691

exolutio 54, 105, 117, 128, 140, 144, 146, 183, 197, 296, 303, 326, 332, 350, 353, 379, 453, 473, 474, 516, 523, 540, 588, 595, 614, 676, 692

exoperatio 220, 315, 321, 334, 517

expeditio 54, 65, 92, 163, 197, 198, 208, 260, 323, 490, 503, 581

expensa 58, 64, 94, 114, 117, 120, 144, 145, 146, 159, 174, 176, 181, 188, 190, 199, 202, 207, 220, 225, 227, 236, 244, 251, 257, 269, 274, 283, 285, 297, 330, 336, 347, 350, 354, 357, 381, 391, 394, 401, 410, 428, 436, 443, 447, 456, 462, 465, 466, 472, 476, 498, 523, 527, 529, 532, 543, 548, 552, 568, 572, 579, 580, 589, 595, 596, 601, 632, 651, 657, 667, 679, 681, 683, 693, 709

explosio tormentorum 48, 133, 199, 287, 361, 369

expositio 125, 126, 157, 176, 204, 210, 241, 246, 259, 300, 302, 325, 344, 447, 459, 482, 502, 518, 523, 533, 534, 558, 592, 641, 653

exterminatio 284, 322, 454

extirpatio 64, 130, 171, 263, 316, 448

extirpatura 121, 269

extorsio 62, 305, 306, 416, 686

extractio 197, 198

extractus 91, 133, 158, 159, 161, 171, 330, 359, 377, 380, 387, 401, 410, 451, 452, 499, 580

extractus summarius 70, 72, 143, 144, 164, 222, 281, 386, 409

extradatio 169, 181, 188, 271, 482, 704

extraneus 258, 260, 329, 389, 411, 412, 428, 437, 464, 516, 552, 646

extructio 244, 248, 408, 469

exundatio aquarum 94, 254, 351, 373, 382, 383, 402, 442, 447, 509, 545, 618, 642, 647, 649, 650, 657, 659

Faber 553

faber cuprarius 204, 411

faber ferrarius 113

faber lignarius 412, 520

fabrica pulveris pyrii 316

facilitas 252, 266, 306, 544

facilitatio 474, 595, 596

facultas 53, 55, 63, 86, 92, 94, 106, 111, 112, 117, 122, 123, 124, 143, 144, 146, 150, 154, 156, 164, 170, 191, 205, 211, 230, 231, 240, 255, 286, 287, 351, 364, 380, 389, 406, 407, 409, 410, 416, 417, 425, 428, 429, 439, 501, 507, 509, 530, 533, 534, 551, 560, 572, 593, 594, 606, 613, 660, 667, 695, 702, 703, 708

familia 69, 89, 152, 206, 215, 238, 292, 363, 364, 398, 421, 429, 446, 472, 490, 567, 653, 677

fassio 67, 210, 258, 259, 345, 405, 430, 442, 451, 457, 460, 486, 558, 617, 675, 687, 700

fatigium 112, 113, 165, 225, 226, 256, 333, 367, 375, 412

festus 222

festus Sancti Antonii 645, 666

festus Sancti Georgii militis et martyris 222, 324, 327, 328, 508, 549, 550

festus Sancti Ioannis Baptistae 604

festus Sancti Michaelis Archangeli 324, 508, 549, 550

fides 49, 50, 51, 89, 144, 255, 363, 364, 365, 405, 558, 685

fides Romano - catholica 52, 61, 138, 276, 292, 322, 332, 405, 558

filia 208, 320, 629

filius 49, 208, 296, 313, 365, 4556, 544, 594, 624, 629, 660

fiscalatus 680

fiscalis 145, 154, 178, 261, 289, 290, 370, 374, 382, 389, 408, 415, 416, 419, 449, 456, 494, 497, 531, 538, 566, 569, 591, 592, 596, 598, 603, 610, 614, 618, 623, 632, 634, 635, 640, 648, 662, 679, 690, 705

fiscalis cameralium bonorum per Syrmium et Sclavoniam 153, 154, 353, 426, 458, 471, 575, 583

fiscalis Comitatus Baranyensis 419

fiscalis Comitatus Posegiensis 525

fiscalis Comitatus Veröczensis 525

fiscalis dominalis 168, 201

fiscalis dominii Futok 703

fiscalis dominii Illok (Illokiensis) 138, 166, 168, 169, 175, 221, 229

fiscalis dominii Vukovar 261

fiscalis ordinarius civitatis Neoplatensis 695

fiscalis partium cameralium 348

fiscus 158, 166, 167, 169, 229, 249, 258, 259, 260, 261, 390, 403, 415, 416, 417, 418, 421, 501, 502, 569, 574, 595, 686, 698

fiscus magistratualis 595

fistula 133

florenus 54, 55, 56, 64, 88, 93, 99, 107, 109, 112, 113, 114, 120, 128, 131, 136, 137, 143, 144, 160, 164, 165, 166, 167, 176, 179, 185, 187, 188, 189, 190, 191, 193, 194, 202, 203, 204, 210, 211, 212, 213, 216, 218, 219, 221, 222, 223, 225, 226, 227, 243, 244, 251, 252, 256, 257, 258, 259, 265, 267, 270, 272, 278, 281, 282, 285, 286, 290, 291, 295, 297, 298, 309, 312, 315, 318, 320, 326, 327, 329, 330, 331, 332, 333, 336, 337, 340, 350, 352, 353, 354, 356, 359, 370, 371, 372, 374, 375, 377, 381, 384, 385, 386, 394, 396, 399, 400, 407, 410, 411, 412, 413, 414, 415, 420, 421, 427, 428, 429, 436, 440, 443, 444, 445, 448, 453, 459, 465, 466, 470, 474, 476, 477, 478, 481, 483, 499, 500, 503, 504, 505, 506, 508, 516, 526, 527, 528, 529, 535, 540, 542, 549, 550, 555, 556, 559, 561, 566, 567, 568, 572, 575, 576, 579, 580, 581, 588, 589, 592, 594, 595, 596, 603, 604, 606, 614, 616, 617, 619, 632, 633, 634, 636, 649, 650, 651, 653, 654, 655, 656, 657, 658, 663, 664, 66, 667, 668, 670, 673, 675, 676, 679, 680, 681, 682, 692, 693, 706, 708, 711

fluvius 67, 147, 279, 300, 357, 382, 383, 444, 445,447, 469, 516, 618, 649, 657

foedera pacis 98

foemina 207

foenilia 171, 370, 388, 391, 543, 548, 661

foenum 171, 191, 232, 324, 370, 455, 545, 639, 644, 695, 703, 704

forisatio 141

fornicatio 308, 327

fortalitia 125, 129, 148, 152, 155, 157, 173, 272, 308, 312, 630

fortificatio 67, 79, 99, 329, 346, 359, 479, 480, 481

fortificatorium 79, 136, 191, 243, 252, 267,336, 352, 358, 407, 427, 444, 481

forum 378

forum comitatensis 62

forum militare 70, 346

forum primae instantiae 555

forum provinciale 70

forum Tabulare 229

fossatum 66, 67, 68, 70, 71, 77, 79, 127, 196, 293, 567

fossor vinearum 188, 212, 412, 508, 543, 548, 583, 600, 631, 689

framea 96, 253, 442

frater 208, 211, 296, 320, 322, 492, 515, 544, 594, 635, 636, 660

fructus 50, 110, 123, 170, 171, 210, 230, 239, 269, 285, 448, 507, 544, 550, 616

frumentum 141, 146, 152, 254, 285, 344, 445, 448, 655, 656, 659, 672

frux 123, 146, 161, 245, 299, 351, 401, 403, 415, 416, 417, 452, 549, 574, 621, 622, 656

fuga 116, 129, 262, 311, 313, 320, 321, 323, 454, 491, 539, 567, 601

fulmen 239, 256

fundamentum 49, 125, 188, 193, 195, 196, 203, 244, 250, 259, 260, 328, 329, 335, 396, 407, 414, 447, 458, 470, 476, 479, 533, 543, 546, 555, 576, 586, 659, 686, 691, 710

fundus 54, 59, 64, 105, 117, 120, 127, 128, 130, 133, 135, 136, 140, 142, 144, 145, 149, 156, 165, 169, 174, 175, 180, 188, 190, 191, 196, 207, 221, 222, 224, 230, 232, 234, 248, 250, 251, 266, 274, 276, 280, 281, 282, 286, 308, 310, 311, 320, 335, 338, 350, 351, 355, 370, 380, 386, 405, 406, 410, 411, 412, 428, 429, 430, 432, 448, 505, 507, 509, 523, 535, 546, 551, 573, 584, 593, 594, 615, 619, 620, 632, 650, 652, 653, 688, 710

funis 236

fur 183, 314, 318, 400, 406, 701

furtum 183, 262, 320, 331, 400

Generalatus Caslostadiensis 151

generalis campi mareschalli locumtenens 43, 46, 67, 136, 152, 196, 204, 208, 215, 240, 242, 254, 270, 294, 299, 300, 303, 309, 313, 314, 335, 344, 346, 359, 463

generalis commendans praefectus praesidii Banatusque Temesiensis 43

generalis Eszekiensis 105, 109, 115, 125, 126, 128, 129, 178, 179, 184, 294, 464, 486, 498, 709

generalis Petrovaradiensis 67, 103, 112, 118, 127, 129, 141, 145, 158, 159, 160, 177, 179, 200, 207, 220, 247, 280, 284, 302, 637, 694

geometra 95, 278, 447, 642

glandinatio 123, 469, 480, 508, 550

gramen 366, 367, 370, 455, 639

grando 217, 237, 239, 363, 509, 545, 672, 697

gravamen 77, 194, 281, 315, 334, 343, 348, 354, 375, 494, 496, 501, 531, 541, 542, 543, 548, 564, 574, 575, 576

gregarius 53, 96, 105, 113, 209, 272, 327, 346, 347, 454, 456, 578, 614, 656

grossus 118, 209, 301, 322, 396, 536, 546, 550, 569

grossus Bavaricus 301, 321

grossus Curiensis 322

grossus lucius 322, 323

grossus Lutiensis 321

grossus Polonicus 301

guardianus 123, 215, 225, 229, 250, 405, 710

Habitatio 111, 220, 232, 257, 268, 310, 380, 414, 415, 444, 505, 632, 679, 689

haereditas 258, 390, 515

haido 54, 64, 213, 252, 271, 318, 327

harambascha 112, 113, 160

harmonia 372, 686,

homicida 235, 262, 271, 280, 318, 320

homicidium 241, 250, 311, 320, 446, 461, 483, 539

hordeus 232, 545, 577, 600, 621, 626, 627, 637, 639, 644, 648, 655, 656

hospes 69, 95, 111, 118, 134, 146, 148, 211, 263, 285, 310, 351, 361, 368, 369, 395, 396, 443, 445, 508, 519, 544, 578, 689

hostis 89, 91, 152, 368, 526, 634

hymnus Ambrosianus /Ambrosiacus 133, 199, 245, 291, 369, 585, 710

hypothecarius 258, 635

Idaea 133, 373, 395, 405, 456, 503, 517, 544, 559, 560, 621

idaea rationum exigendarum 54, 162, 444

idioma 58, 91, 101, 234, 271, 368, 406, 431, 616, 617, 708

igumanus 156, 229, 250, 403, 404, 405, 429

illocatio 59, 64, 66, 69, 244, 256, 318, 423, 436, 462, 497

imigratio 55

immunitas 108, 114, 210, 250, 282, 328, 424, 457, 461, 584

immunitatio 328

impedimentum 182, 273, 279, 373, 472, 492, 561, 563, 600, 606, 622, 626, 644, 665, 674, 709, 710

impeditio 110, 186, 255, 256, 388

impeditio 110, 186, 255, 256, 388

impensa 112, 202, 221, 226, 246, 336, 364, 462, 466, 478, 504, 672

inaequalitas 265

inarestatio 442

incaptivatio 116, 154, 171, 383

incarceratio 117, 255

incassatio 101, 102, 109, 112, 118, 136, 137, 138, 139, 144, 157, 159, 169, 171, 172, 175, 176, 180, 182, 191, 201, 206, 209, 222, 224, 237, 251, 266, 296, 307, 308, 325, 336, 345, 370, 373, 376, 386, 412, 415, 430, 483, 505, 582, 589, 614, 632, 656, 659, 679, 682, 709

incendium 285, 509

incestus 323

incola 48, 49, 58, 59, 61, 62, 66, 68, 69, 74, 77, 92, 95, 96, 98, 99, 101, 104, 106, 109, 110, 112, 115, 119, 121, 122, 123, 126, 127, 128, 129, 134, 140, 148, 149, 150, 152, 153, 156, 163, 168, 169, 170, 174, 186, 188, 191, 194, 207, 210, 211, 212, 215, 216, 223, 233, 234, 235, 245, 250, 254, 255, 262, 265, 266, 270, 275, 282, 284, 292, 299, 301, 303, 304, 309, 314, 319, 320, 326, 327, 336, 338, 339, 342, 343, 344, 347, 350, 351, 358, 359, 361, 380, 382, 389, 398, 403, 407, 408, 412, 425, 436, 437, 438, 444, 445, 447, 448, 449, 453, 457, 462, 463, 468, 470, 472, 475, 486, 487, 488, 489, 495, 496, 501, 521, 522, 530, 532, 533, 534, 538, 542, 544, 549, 555, 558, 560, 562, 564, 566, 567, 568, 569, 570, 572, 573, 575, 576, 583, 586, 587, 588, 590, 591, 595, 606, 614, 630, 631, 642, 650, 653, 656, 658, 659, 660, 667, 668, 670, 671, 674, 681, 689, 690, 695, 700, 701, 711

incolatus 111, 169, 340, 389

incompedatio 113

incorporatio 45, 54, 61, 64, 66, 69, 71, 87, 88, 91, 94, 97, 98, 99, 100, 130, 135, 147, 148, 152, 166, 187, 190, 204, 220, 244, 258, 269, 312, 357, 384, 449, 500, 556, 567, 624

increpatio 255

indagatio 109, 123, 555, 558

indebilitatio 328

indemnisatio 101, 285, 294, 307, 350, 381, 706

indigenatus 258, 624

indigentia 67, 226, 627

industria 50, 63, 226, 227, 365

infanticidium 323

infestatio 112, 252

infirmitas 237, 445, 587, 604, 605, 631, 692

informatio 53, 78, 106, 125, 151, 172, 180, 182, 184, 188, 189, 191, 192, 197, 203, 204, 218, 234, 245, 250, 256, 263, 271, 272, 302, 311, 316, 328, 329, 330, 338, 342, 343, 344, 346, 350, 351, 358, 359, 369, 370, 378, 380, 387, 390, 405, 420, 425, 436, 441, 447, 452, 453, 459, 472, 481, 488, 491, 492, 493, 497, 499, 502, 505, 515, 518, 519, 520, 531, 532, 536, 544, 546, 547, 558, 570, 580, 583, 584, 600, 620, 625, 641, 645, 653, 655, 663, 669, 673, 674, 683, 684, 687, 688, 692, 707

inhibitio 77, 119, 121, 122, 124, 153, 163, 166, 167, 168, 169, 170, 209, 227, 228, 230, 241, 261, 269, 280, 286, 287, 303, 306, 343, 383, 401, 402, 403, 405, 408, 416, 417, 448, 559, 669, 695, 703, 704

iniuria 90, 117, 122, 166, 169, 170, 184, 210, 217, 230, 304, 305, 378, 437, 438, 457, 459, 463, 502, 529, 542, 543, 581, 590, 595, 620,

inquisitio 119, 121, 125, 176, 184, 193, 210, 212, 215, 241, 250, 255, 269, 280, 281, 300, 306, 308, 322, 345, 347, 380, 405, 430, 460, 468, 483, 486, 502, 515, 530, 538, 541, 558, 569, 613, 659, 701

insectum 245, 263, 316

inseminatio 123, 209, 230, 572, 705

insigne 184, 214, 216, 293, 362, 364, 368, 577, 710

insimulatio 125, 337

insinuatio 56, 68, 93, 117, 129, 138, 201, 220, 401, 440, 443, 445, 480, 482, 507, 509, 517, 549, 550, 672

inspectio 54, 67, 68, 125, 185, 213, 391, 394, 436, 465, 555, 632, 660

inspector 98, 167, 185, 188, 213, 256, 391, 394, 408, 449, 534, 556, 558, 569, 598, 648, 679, 680, 696, 697, 706

inspectoratus casarmarum 213, 226

installatio 87, 227, 236, 360, 361, 362, 369, 381, 579

instantia 43, 57, 63, 69, 86, 106, 107, 109, 110, 111, 112, 113, 119, 123, 124, 127, 128, 135, 141, 142, 146, 149, 152, 158, 177, 184, 185, 194, 196, 197, 199, 201, 203, 204, 205, 209, 214, 220, 226, 230, 231, 243, 247, 257, 265, 268, 269, 274, 285, 286, 296, 310, 314, 315, 317, 334, 355, 370, 374, 375, 399, 401, 402, 404, 408, 414, 415, 420, 430, 435, 436, 437, 444, 447, 448, 457, 463, 464, 472, 473, 475, 476, 477, 479, 484, 496, 506, 515, 523, 540, 555, 556, 560, 566, 573, 574, 576, 579, 581, 582, 590, 597, 598, 603, 604, 610, 613, 614, 619, 624, 625, 633, 638, 642, 645, 646, 649, 652, 653, 657, 668, 676, 684, 687, 692, 696, 698, 702, 706

instauratio 45, 48, 52, 54, 86, 87, 92, 97, 125, 126, 130, 132, 212, 225, 229, 266, 287, 289, 297, 414, 449

instaurator 289

instructio 48, 52, 53, 54, 61, 65, 68, 92, 98, 106, 119, 132, 138, 139, 142, 146, 147, 149, 150, 151, 158, 161, 166, 189, 192, 193, 214, 224, 240, 266, 270, 287, 305, 306, 326, 333, 353, 373, 395, 413, 429, 445, 449, 540, 565, 584, 627, 640, 648, 673, 679, 689, 696

instrumentum 48, 55, 65, 70, 91, 94, 96, 97, 103, 107, 117, 126, 193, 255, 329, 333, 396, 402, 595, 602, 609, 612, 637, 650, 656, 689, 690

insurrectio 59,
interceptio 125, 129, 241, 271, 284, 302, 310, 313, 319, 343, 442, 539, 694, 698, 700
intercessio 198, 301, 326
internuntius 256, 262, 483, 492, 493
intertentio 113, 136, 142, 146, 232, 297, 307, 328, 426, 429, 440, 482, 485, 492, 498, 508, 552, 577, 587, 598, 621, 626, 629, 630, 634, 644, 681
intimatio 99, 125, 350, 440, 645, 664
intimatum 56, 118, 157, 180, 181, 182, 183, 198, 199, 206, 216, 217, 218, 219, 233, 235, 236, 237, 239, 240, 243, 244, 245, 262, 263, 265, 271, 272, 273, 276, 277, 278, 293, 300, 301, 302, 309, 311, 312, 313, 314, 315, 316, 318, 319, 320, 321, 322, 323, 329, 330, 331, 338, 339, 340, 343, 347, 350, 351, 358, 370, 379, 380, 386, 387, 388, 396, 397, 398, 405, 406, 420, 422, 425, 426, 427, 429, 432, 433, 437, 438, 439, 440, 441, 446, 450, 452, 453, 454, 455, 456, 463, 464, 482, 483, 498, 499, 503, 517, 520, 538, 542, 561, 562, 563, 578, 580, 584, 598, 599, 607, 628, 636, 640, 641, 644, 645, 654, 655, 664, 671, 681, 682, 687, 688, 689, 691, 699, 709, 710
intimatum responsorium 249
introductio 301, 327, 360, 362, 493, 506
invagiatio 168, 283
invasio 77, 119, 124, 154, 171, 209, 215, 229, 230, 292, 378, 382, 383, 404, 650, 703, 705
investigatio 99, 109, 110, 151, 155, 182, 187, 207, 241, 276, 280, 292, 293, 299, 305, 311, 313, 318, 320, 321, 322, 323, 328, 354, 359, 370, 373, 382, 383, 412, 420, 441, 448, 454, 456, 459, 463, 464, 469, 489, 491, 494, 501, 505, 528, 531, 541, 555, 558, 564, 572, 573, 597, 616, 629, 650, 653, 658, 663, 689
invigilantia 271
inviolatio 209, 703
iudex 48, 121, 191, 259, 327, 404, 418, 494, 495, 506, 551, 558, 615, 616, 630, 631, 708,
iudex Banovczensis 184
iudex Illokiensis 328
iudex loci 211, 255, 267, 319, 437, 443, 445, 477, 495, 551, 553, 599, 630, 631
iudex nobilium 47, 52, 56, 57, 58, 63, 64, 87, 104, 106, 107, 109, 110, 111, 116, 117, 119, 120, 122, 123, 125, 128, 131, 134, 135, 137, 138, 140, 141, 142, 145, 155, 163, 165, 172, 174, 175, 185, 186, 187, 198, 202, 203, 204, 210, 211, 212, 213, 215, 216, 221, 226, 232, 234, 236, 240, 241, 245, 253, 254, 255, 257, 259, 262, 263, 265, 266, 269, 271, 272, 276, 277, 279, 283, 285, 287, 289, 290, 292, 293, 294, 295, 296, 298, 299, 300, 302, 308, 310, 311, 313, 314, 316, 320, 323, 324, 327, 328, 334, 338, 340, 342, 343, 344, 345, 347, 351, 352, 359, 360, 362, 370, 373, 377, 380, 389, 391, 400, 401, 405, 407, 408, 409, 412, 413, 417, 418, 419, 420, 421, 422, 425, 428, 429, 430, 431, 437, 440, 441, 443, 444, 445, 446, 448, 449, 451, 452, 454, 455, 456, 457, 460, 464, 466, 469, 472, 475, 479, 483, 486, 489, 492, 494, 495, 500, 502, 504, 517, 522, 524, 526, 527, 528, 531, 532, 534, 535, 536, 537, 539, 545, 555, 556, 558, 569, 570, 572, 574, 575, 576, 582, 584, 586, 588, 591, 592, 593, 594, 596, 597, 599, 601, 602, 603, 605, 606, 608, 610, 611, 612, 613, 614, 619, 621, 623, 624, 626, 627, 629, 631, 632, 635, 637, 640, 643, 644, 646, 648, 649, 650, 651,

652, 653, 656, 657, 658, 659, 662, 663, 667, 668, 669, 670, 671, 674, 676, 679, 680, 682, 687, 688, 690, 691, 696, 698, 699, 701, 703, 705, 706, 708, 711, 712
iudex nobilium Comitatus Bacsiensis 413
iudex oppidi Mittrovicz 566
iudex pagi (pagensis) 254, 255, 307, 342, 504, 553, 614, 667
iudex parvus 253
iudicatus 177, 266, 276, 290, 297, 308, 327, 435,
iudicium 58, 155, 177, 223, 293, 306, 322, 390
iudicium criminale 245
iudicium dominale 106, 139
iudicium locumtenens 402, 432, 467
iuramentum 48, 56, 86, 142, 143, 174, 211, 268, 314
iuramentum perceptorium 283
iurassor 227, 259, 268,
iuratus 48, 615, 616, 631
iuridica repetitio 169
iurisdictio 116, 117, 126, 129, 147, 148, 150, 152, 188, 212, 241, 250, 254, 262, 263, 266, 275, 284, 304, 311, 322, 346
iurisdictio militaris 115, 270
ius 50, 52, 53, 234, 261, 276, 286, 303, 346, 378, 536, 543, 674, 705
ius camerale 169, 170
ius criminale 238
ius decimale 227, 261
ius decimarum 228
ius decimationis 249
ius dioecesane 215
ius dominale 170, 171, 215, 216
ius dominale 221, 380, 550, 551
ius dominorum terrestrium 78
ius donationale 215
ius fiscale 154
ius gentium 141
ius gladii 52, 53, 61, 78, 106, 108, 151, 240
ius macelli 537,
ius monasteriale 230
ius montanum 108, 508, 549
ius patronatus 108, 280, 286, 560
ius proprietarium 229
ius Regium 86
ius regium 258
iustitia 43, 48, 58, 63, 89, 90, 91, 115, 139, 167, 177, 193, 271, 309, 311, 313, 320, 323, 365, 378, 390, 435, 438, 463, 495, 504, 526, 552, 553, 566, 586, 590, 614, 623, 665, 711
iuvamen 338, 428
iuventus 146, 196, 429, 499, 560, 561, 683

Knezius 495, 512, 551

Labor 45, 50, 56, 58, 63, 67, 88, 98, 114, 142, 143, 146, 153, 165, 225, 245, 251, 255, 256, 287, 291, 324, 326, 333, 340, 346, 358, 365, 367, 370, 412, 415, 425, 447, 466, 480, 495, 504, 506, 507, 508, 526, 535, 540, 542, 544, 546, 548, 549, 551, 552, 553, 556, 582, 597, 608, 614, 624, 662, 672, 687
laborator 55, 102, 142, 285, 306, 447, 449, 479, 480, 597, 616, 617, 619
ladula 225
lanio 177, 604
largitio 320
latro 93, 193
latrocinium 284, 320, 327
legatus 89, 91, 367

legio 92, 206, 278, 294, 318, 319, 346, 371, 392, 425, 437, 462, 496, 521, 562, 578, 634, 642, 671, 691
legio Andrasiana 181, 184, 199
legio Baranyaiana 244, 263, 302, 341, 347
legio Dercseniana 240
legio dimachorum Kohariana 496
legio equestris 294
legio equestris Germanica 426
legio equestris Kohariana 426, 428, 436
legio equestris ordinis Baranyaiana 334
legio equitum Hungarorum 244
legio Eszterhaziana Nicolao 698
legio Germanica 450
legio Kohariana 584
legio Lusitanica 372, 395, 401, 463
legio Marschaliana 698
legio Marulliana 109, 233
legio nationis Illyricae 577
legio nationis Sclavonicae 273
legio pedestris Petrovaradiensis 346, 421
legio pedestris Picolominiana 278
legio pedestrium Hungaricarum 339
legio peditum Brodiana 538, 569
legio Praisachiana 700, 707
legio Praisoetiana 689
legio Simschainiana 577, 595, 606, 611, 687, 689, 691, 698
legio Trenkiana 220, 294, 310, 313, 340, 343, 344, 350
levatio 258, 259, 474, 504, 519, 527, 528, 529, 540, 553
lex 49, 50, 51, 52, 61, 62, 63, 65, 98, 99, 105, 106, 108, 111, 122, 124, 138, 140, 149, 151, 152, 153, 154, 156, 158, 164, 166, 167, 168, 209, 212, 223, 229, 231, 239, 248, 258, 259, 260, 261, 262, 266, 269, 306, 311, 327, 329, 342, 363, 364, 367, 376, 378, 383, 399, 403, 413, 417, 427, 445, 447, 457, 458, 459, 461, 496, 502, 528, 530, 531, 533, 537, 544, 545, 546, 550, 551, 564, 566, 580, 581, 584, 599, 617, 618, 625, 654, 665, 669, 675, 677, 685, 686, 704, 707, 708
libellus 139, 191, 307, 325, 326, 337, 454, 529, 545, 550, 555, 574, 576, 652, 669
libertas 63, 69, 114, 284, 285, 389, 507, 516, 549, 561, 591, 660
ligna aedificalia 67, 491, 498, 517
ligna focalia 67, 205, 218, 233, 273, 280, 312, 321, 330, 345, 347, 348, 358, 375, 401
ligna guarnisonalia 102, 162, 211, 222, 233
ligna praesidaria 253, 255, 280, 306, 307, 308, 312, 334, 345, 347, 371
lignariorus 520
lignatio 110, 117, 119, 154, 469, 470, 480, 550, 558, 617, 658, 684, 685, 695, 703
lignum 50, 55, 67, 77, 97, 102, 148, 162, 163, 174, 201, 218, 232, 233, 253, 255, 312, 321, 330, 337, 346, 349, 350, 357, 358, 359, 360, 369, 372, 375, 377, 384, 401, 465, 469, 477, 481, 482, 491, 497, 498, 506, 509, 516, 517, 518, 521, 524, 525, 527, 537, 539, 549, 550, 559, 562, 563, 565, 582, 597, 604, 626, 644
limen 130, 133, 413, 484
limes 61, 70, 77, 95, 96, 124, 136, 230, 283, 304, 360, 378, 383, 447, 648
limes commissionalis 283
limitatio 98, 265, 419, 430, 450, 491, 535, 536, 544, 552, 570, 580, 581, 604, 611, 616
linea 55, 59, 66, 74, 76, 94, 95, 96, 104, 120, 121, 159, 189, 192, 193, 278, 562

lingua 51, 493
lingua Germanica 58
lingua Illyrica 58
lingua Latina 58
lingua vernacula 138, 455
liquidatio 136, 152, 190, 191, 192, 269, 283, 384, 392
lis 63, 177, 223, 224, 590, 592
litterae 52, 53, 56, 89, 101, 114, 115, 116, 117, 128, 129, 130, 145, 155, 158, 159, 160, 173, 175, 176, 177, 200, 208, 220, 234, 236, 241, 246, 278, 279, 280, 294, 295, 303, 317, 323, 332, 340, 341, 344, 348, 351, 353, 359, 372, 376, 380, 384, 390, 392, 399, 423, 430, 441, 442, 443, 447, 451, 457, 463, 469, 473, 476, 477, 483, 489, 490, 493, 496, 499, 518, 519, 520, 521, 522, 523, 530, 538, 539, 563, 565, 566, 567, 568, 569, 578, 579, 580, 581, 585, 599, 600, 601, 602, 607, 608, 609, 610, 611, 612, 618, 621, 622, 623, 628, 629, 630, 637, 641, 645, 646, 647, 655, 656, 657, 665, 671, 673, 675, 683, 689, 691, 693, 694, 698, 699, 700, 701, 709, 710, 711
litterae absolutoriales 503,573
litterae actoriae 499
litterae adhortatoriae 300
litterae armales 177, 398, 671, 659
litterae armales confirmatoriae 633, 637, 694
litterae assecuratoriae 663, 670
litterae confirmationales 633, 637
litterae consensuales 183
litterae credentionales 274, 371, 464
litterae exaratae 302
litterae gratulatoriae 277
litterae insinuatoriae (insinuantes) 207, 248
litterae intimatoriae 171, 172, 273, 274, 346, 348, 531, 600, 662, 664, 665, 671, 672, 673, 674, 675, 683, 686, 687, 688, 692
litterae intimatorio - invitatoriae 274, 353, 371, 384
litterae invitatoriae 162, 207, 236, 247, 274, 348, 473, 493, 567, 579, 675
litterae missiles 52, 109, 111, 274, 306
litterae nobilitares 398, 399
litterae passuales 254, 270, 271, 332, 518, 629, 646, 693
litterae patentales 52, 62, 138, 169, 198, 272, 300, 309, 319, 320, 328, 331, 441, 446, 452, 455, 599, 691, 698, 700
litterae plenipotentiales 408, 668
litterae protestatoriae 241
litterae requisitoriae 53, 116, 207, 279
litterae responsoriae 102, 115, 117, 119, 157, 176, 184, 200, 204, 207, 220, 247, 274, 275, 295, 331, 406, 464, 564, 581, 582, 609, 618, 675
litterae testimoniales 61, 70, 86, 97, 101, 108, 119, 120, 122, 123, 124, 142, 154, 155, 156, 158, 163, 164, 167, 168, 170, 171, 181, 188, 209, 212, 215, 216, 223, 229, 231, 249, 252, 259, 260, 261, 268, 280, 287, 295, 296, 297, 306, 314, 352, 372, 382, 383, 388, 399, 402, 403, 407, 408, 416, 417, 422, 424, 431, 444, 448, 486, 502, 503, 573, 590, 592, 601, 648, 651, 668, 669, 671, 675, 677, 695, 703, 704, 705, 706, 712
locumtenens 104, 136, 143, 152, 196, 204, 208, 215, 240, 242, 247, 254, 270, 299, 300, 303, 309, 313, 314, 317, 335, 344, 346, 347, 359, 386, 421, 455, 463, 485, 577
locumtenens Banalis 138, 162, 176, 183, 198, 207, 236, 273, 274, 344, 348, 371, 384, 392, 393, 451, 473, 489,

490, 493, 496, 523, 539, 565, 579, 607, 608, 622, 623, 628, 629, 637

locumtenens comitatensis (Comitatus Syrmiensis) 93, 121, 143, 210, 226, 234, 256, 282, 290, 327, 337, 374, 412, 413, 443, 505, 535, 587, 603, 604, 614, 630, 636, 649, 680, 706

locumtenens pontium Petrovaradiensis 528, 588

locumtenens supremi officii annonarii 236

locumtenes praesentiae regiae in iudiciis 239, 402, 432, 467

locus 74, 75, 76, 77, 95, 97, 99, 101, 105, 106, 111, 125, 130, 131, 135, 136, 141, 149, 151, 166, 169, 176, 178, 187, 188, 189, 190, 193, 292, 312, 316, 331, 336, 359, 370, 375, 391, 420, 421, 424, 425, 431, 440, 454, 455, 458, 462, 473, 477, 485, 492, 500, 504, 521, 533, 537, 545, 562, 577, 604, 634, 642, 681, 682, 697, 710

locus cameralis 57, 66, 163, 169, 170, 174, 188, 586, 661

locus cameraticus 129

locus comitatensis 150

locus contribuens 326, 355

locus dominalis / dominii 66, 149, 191, 211, 238, 244, 245, 247, 263, 270, 279

locus militaris 55, 57, 66, 72, 96, 109, 116, 118, 148, 169, 284, 568

locus provincialis 66, 68, 70, 127, 148, 284, 329, 371

locus vicinus 104, 111, 230

locusta 217, 245, 263, 271, 284, 316

lotura auri 300

lucrum 66, 140, 285, 550, 610

luctus 198

ludi magister 560, 561

lues 100, 103, 117, 120, 131, 316, 324, 545, 562, 594, 605, 622, 631

lupina 286

lupus 285

Magister postae 257, 377, 391, 588

malefactor 63, 64, 107, 113, 116, 121, 193, 207, 235, 271, 429, 446, 450, 455, 491, 539, 601

maleficium 63, 345, 435

mandatarius 489, 497

mandatum 45, 52, 66, 67, 69, 94, 96, 122, 124, 125, 126, 130, 136, 137, 154, 157, 160, 161, 169, 178, 179, 187, 197, 198, 203, 204, 205, 208, 216, 219, 223, 232, 243, 249, 260, 261, 269, 270, 273, 291, 292, 298, 299, 304, 305, 310, 319, 325, 326, 327, 328, 337, 338, 341, 342, 343, 346, 347, 349, 352, 356, 357, 360, 361, 362, 364, 369, 370, 377, 378, 384, 389, 390, 391, 392, 394, 395, 396, 400, 402, 404, 405, 418, 419, 420, 421, 422, 424, 425, 426, 429, 431, 432, 434, 435, 436, 447, 448, 451, 452, 457, 458, 459, 460, 461, 462, 467, 468, 471, 472, 475, 476, 478, 479, 480, 481, 482, 485, 487, 488, 489, 490, 491, 492, 493, 495, 497, 498, 499, 514, 515, 516, 518, 520, 525, 527, 529, 530, 537, 538, 557, 558, 559, 560, 561, 564, 565, 566, 569, 573, 574, 575, 576, 577, 578, 579, 584, 586, 593, 595, 596, 597, 598, 602, 605, 606, 607, 609, 612, 615, 616, 617, 620, 621, 623, 624, 625, 626, 627, 628, 629, 630, 634, 637, 639, 640, 644, 648, 653, 654, 661, 662, 663, 665, 669, 673, 674, 681, 684, 688, 694, 697, 707, 708, 709

manumissio 127, 668

manus 44, 53, 88, 92, 98, 148, 150, 155, 160, 168, 170, 183, 200, 210, 212, 214, 224, 236, 245, 279, 296, 367, 374, 395, 397, 497, 498, 521, 528, 532, 533, 535, 543, 553, 554, 556, 567, 570, 600, 620, 627, 630, 634, 681, 682, 709

manutenentia 711

massa 330
massa Trenkiana 326, 390
medicina 226
meditullium 151, 562
membrum 90, 172, 178, 246, 301, 305, 306, 327, 343, 351, 371, 372, 389, 392, 393, 397, 406, 418, 437, 438, 455, 469, 488, 506, 556, 559, 561, 564, 574, 598, 614, 665, 688, 691
memoriale 58, 164, 194, 336, 337, 342, 343, 417, 470, 692, 704
mensis aestivalis 190, 191, 217, 233, 265, 295, 608
mensis hybernalis 158, 180, 190, 217, 233, 251, 321, 339, 387, 412, 540, 571, 604
mensura 98, 312, 329
mensura aridorum 329, 535
mensura liquidorum 329, 535
mensura Posoniensis 329, 548, 549
mercator 174, 194, 560, 586
merces 135, 151, 194, 302, 319, 324, 366, 397, 428, 458, 481, 482, 550, 627, 637, 648, 655, 680, 708, 710
meritum 49, 59, 88, 89, 90, 120, 128, 142, 173, 174, 177, 181, 187, 199, 203, 206, 208, 217, 218, 235, 238, 239, 247, 261, 262, 271, 276, 298, 300, 301, 303, 305, 308, 309, 311, 312, 313, 314, 317, 325, 328, 332, 336, 337, 339, 344, 346, 348, 359, 360, 361, 362, 363, 364, 365, 366, 367, 368, 375, 380, 390, 391, 401, 405, 420, 426, 428, 432, 433, 434, 435, 439, 441, 444, 447, 455, 458, 463, 464, 467, 469, 470, 471, 472, 475, 476, 481, 484, 485, 490, 492, 493, 494, 499, 523, 525, 528, 538, 543, 560, 562, 574, 576, 577, 580, 581, 582, 590, 594, 600, 601, 617, 621, 630, 637, 650, 652, 653, 655, 663, 667, 672, 673, 675, 685, 688, 695, 697, 700, 703, 707, 711
messor 146
meta 104, 122, 200, 203, 227, 230, 263, 270, 278, 283, 304, 333, 335, 378, 403, 408, 531, 552, 568, 703
metatio 392, 393
methodus 133, 144, 233, 307, 352, 358, 374, 395, 410, 444, 602, 707
metropolita 208, 250, 343, 349, 372, 376, 378, 388, 390, 398, 404, 405, 420, 429, 438, 439, 447, 458, 459, 460, 497, 527, 557, 570, 583, 584, 593, 598, 605, 614, 633, 635, 643, 653, 658, 660, 661, 665, 666, 669, 673, 676, 684, 685, 686, 697, 706, 712
migratio 68, 69, 70, 96, 179, 187
miles 54, 56, 59, 64, 92, 96, 102, 104, 105, 113, 114, 117, 120, 121, 144, 146, 148, 149, 157, 165, 172, 174, 177, 188, 191, 200, 206, 213, 220, 225, 226, 235, 238, 239, 242, 244, 246, 247, 252, 253, 256, 266, 267, 272, 273, 277, 283, 294, 302, 310, 313, 317, 319, 320, 324, 327, 328, 335, 336, 340, 341, 343, 344, 345, 346, 347, 352, 353, 354, 356, 360, 361, 369, 372, 380, 381, 385, 392, 395, 396, 397, 398, 400, 405, 407, 412, 414, 416, 428, 433, 437, 442, 443, 444, 451, 454, 455, 463, 474, 475, 476, 477, 485, 499, 503, 519, 525, 540, 601, 602, 604, 621, 636, 640, 641, 659, 698
miles amynstiatus 310
miles comitatensis 113, 121, 126, 129, 178, 345, 464, 471, 472, 474, 610
miles confiniarius 103, 253, 254, 610
miles equestris 93, 113, 133, 225, 295, 455
miles gregarius 347
miles pedestris 93, 113, 133, 374
miles praesidiarius 149, 637

militia 45, 133, 150, 157, 177, 216, 218, 244, 253, 255, 256, 265, 266, 273, 283, 285, 290, 302, 306, 309, 310, 312, 317, 318, 320, 321, 336, 341, 347, 379, 387, 392, 393, 396, 406, 412, 422, 423, 426, 427, 430, 433, 440, 450, 451, 454, 460, 462, 493, 496, 497, 498, 501, 508, 517, 519, 521, 524, 525, 527, 538, 539, 561, 562, 563, 570, 577, 578, 582, 585, 587, 594, 598, 607, 609, 627, 630, 636, 637, 641, 642, 648, 671, 681, 683, 687, 706, 708

militia Andrasiana 301

militia Baranyaiana 272

militia comitatensis 143

militia confinaria 312

militia equestris 295

militia Lusitanica 373, 392, 395, 397, 401

militia praesidiaria 347, 611, 629

militia regia 191

militia Schimbscheiana 610,

misera plebs contribuens 48, 54, 55, 92, 98, 99, 103, 118, 131, 141, 143, 144, 146, 150, 170, 172, 174, 180, 189, 194, 197, 208, 224, 225, 233, 240, 244, 246, 252, 254, 265, 266, 269, 275, 278, 279, 284, 285, 307, 320, 336, 343, 346, 351, 357, 359, 368, 369, 372, 373, 393, 395, 410, 431, 454, 455, 462, 466, 474, 476, 477, 484, 485, 487, 495, 496, 499, 500, 501, 502, 504, 521, 525, 533, 534, 535, 536, 539, 544, 545, 561, 563, 582, 599, 611, 618, 640, 642, 656, 659, 667, 671, 680, 691, 704

misericorida 49, 245, 256

missa solennis 45, 287, 710

missio Societatis Jesu Petrovaradiensis 146

modalitas 52, 53, 55, 62, 64, 103, 104, 107, 108, 126, 144, 145, 149, 157, 164, 165, 175, 188, 204, 223, 233, 246, 260, 271, 276, 299, 320, 326, 329, 331, 341, 390, 410, 411, 417, 430, 437, 438, 441, 448, 450, 453, 454, 459, 463, 464, 476, 479, 504, 505, 525, 545, 564, 596, 606, 648, 700, 708

mola 99, 174, 275, 284, 311, 373, 382, 383, 400, 402, 411, 464, 469, 508, 516, 550, 616, 618, 642, 644, 649, 657, 695, 705

molestia 230, 704

molimen 546, 634

molitor 318, 411

monasteria privilegiata 230

monasterium 77, 412, 428, 429, 685, 686

monasterium Graeci ritus 105, 111, 119, 122, 123, 155, 156, 178, 214, 215, 224, 227, 228, 229, 230, 231, 233, 234, 250, 269, 350, 351, 370, 372, 376, 378, 382, 388, 389, 390, 391, 398, 402, 403, 404, 405, 407, 412, 425, 429, 432, 438, 439, 441, 448, 453, 457, 459, 460, 467, 471, 473, 477, 504, 518, 528, 529, 567, 666, 684, 685, 690

monedula 285, 286, 448, 449

moneta 138, 198, 301, 311, 321, 323, 329, 441, 446, 579

morbus 268, 454, 562

mulier 262, 616, 617, 688,

munus 50, 61, 65, 89, 91, 98, 156, 238, 240, 253, 276, 360, 362, 367, 440, 469, 482, 484, 502, 531, 547, 580, 621, 622, 671, 680

murarius 302, 324, 412, 520

musica 48, 291

Navis 99, 279, 347, 704

necessitas 53, 58, 59, 77, 92, 95, 99, 105, 137, 139, 148, 152, 166, 170, 172, 179, 187, 190, 193, 197, 202, 218,

220, 236, 246, 251, 252, 307, 357, 370, 375, 400, 416, 424, 432, 465, 477, 485, 498, 507, 533, 535, 543, 544, 550, 559, 560, 561, 580, 593, 604, 619, 642, 644, 645, 653, 663, 670, 672, 694, 708

nobilitas 185, 199, 208, 266, 297, 315, 355, 375, 417, 424, 431, 464, 573, 633, 637, 671, 677, 694, 696

nonae 100, 108, 152

norma 48, 54, 59, 62, 148, 183, 189, 190, 217, 233, 243, 307, 344, 430, 431, 443, 449, 459, 479, 480, 484, 495, 517, 541, 542, 544, 546, 548, 549, 552, 582, 587, 588, 589, 594, 597, 600, 602, 607, 618, 644, 646, 656, 657, 673, 695

notariatus 527

notarius 47, 54, 64, 114, 124, 132, 133, 136, 154, 156, 158, 161, 171, 179, 186, 196, 200, 211, 213, 224, 225, 231, 234, 242, 253, 261, 264, 266, 270, 274, 275, 283, 289, 290, 291, 297, 298, 303, 309, 315, 318, 325, 332, 333, 334, 337, 341, 345, 348, 352, 353, 355, 356, 358, 360, 364, 366, 368, 376, 377, 383, 385, 386, 387, 388, 389, 390, 391, 393, 394, 404, 406, 409, 413, 414, 417, 419, 422, 423, 424, 426, 428, 430, 431, 433, 444, 445, 449, 450, 451, 458, 463, 464, 466, 470, 471, 473, 474, 476, 478, 479, 482, 485, 486, 491, 494, 497, 499, 514, 519, 522, 523, 524, 525, 527, 531, 535, 537, 554, 557, 567, 575, 579, 582, 583, 592, 593, 598, 602, 603, 605, 614, 615, 619, 623, 633, 635, 638, 643, 652, 660, 669, 676, 679, 690, 691, 696, 697, 706, 707, 712

nundinae 141, 194, 197, 203, 214, 216, 231, 234, 247, 293, 335, 338, 418, 625, 646, 651, 666, 675

Oblatio 340, 609, 634, 637, 639, 654, 663, 673, 695, 709,

oblatum 227, 627, 644, 636, 672, 683

obligamen 475, 595, 622, 627, 639,

obligatio 62, 65, 96, 146, 152, 155, 226, 228, 257, 268, 282, 310, 321, 443, 449, 475, 477, 484, 493, 516, 523, 533, 538, 548, 559, 560, 578, 590, 591, 598, 622, 627, 644, 706

oblivio 334, 364

observamen 139, 143, 158, 181, 244, 324

observantia 49, 175, 178, 264, 306, 324, 372, 443, 500

obstaculum 68, 130

obtingentia 77, 140, 144, 163, 188, 205, 210, 211, 233, 246, 251, 255, 280, 285, 296, 307, 321, 342, 381, 406, 407, 429, 443 462, 464, 465, 471, 473, 551, 561, 580, 619, 629, 659, 697, 701, 712

obventio 275, 532, 537, 559

occultator 309, 691

occupatio 122, 163, 167, 169, 194, 209, 230, 269, 299, 378, 382

oeconomia 68, 120, 142, 341, 398, 485, 508, 533, 552, 555, 564

officia magistratualia 240

officiale cameralis provisoratus Petrovaradiensis 141

officiale subaleternum dominii Carlovicz 202

officiales confiniorum 126

officiales dominii Illok 123

officiales provisoratus Petrovaradiensis 110, 141

officialis 45, 46, 50, 54, 58, 62, 64, 69, 88, 92, 96, 106, 109, 113, 116, 119, 199, 122, 124, 129, 135, 136, 140, 144, 146, 147, 149, 161, 165, 175, 183, 191, 194, 199, 202, 209, 210, 211, 220, 221, 223, 228, 229, 237, 239, 240, 247, 248, 249, 255, 261, 266, 272, 281, 289, 290, 292, 294, 295, 296, 299, 300, 304, 306, 318,

325, 341, 378, 379, 383, 390, 401, 403, 416, 417, 438, 439, 442, 454, 455, 465, 477, 486, 495, 507, 533, 535, 541, 542, 544, 548, 560, 597, 629, 642, 672, 708

officialis cameralis 110, 162, 169, 228, 230, 284, 311, 416

officialis comitatensis / Comitatus 45, 46, 48, 58, 61, 62, 64, 65, 94, 144, 169, 191, 192, 194, 207, 239, 263, 267, 305, 306, 438, 438, 454, 455, 482, 588

officialis confiniorum 106, 126, 483, 489

officialis contributionalis 191

officialis dominalis 48, 51, 95, 100, 106, 108, 112, 123, 128, 161, 166, 168, 186, 193, 203, 211, 214, 222, 254, 255, 294, 297, 299, 305, 361, 394, 442, 481, 495, 502, 509, 534, 544, 551, 552, 553, 554, 557, 568, 576,

officialis dominii Illok 114, 123, 154, 210

officialis dominii Mitrovicz 114, 154

officialis dominii Rumensis 416

officialis dominii Semblin / Sembliensis 300, 325, 383

officialis dominii Vukovar 325

officialis dominorum 304

officialis legionis Dercsenianae 240

officialis magistratualis 53, 139, 141, 166, 175, 196, 207, 212, 220, 224, 240, 242, 243, 253, 255, 262, 264, 266, 289, 297, 304, 308, 315, 332, 337, 341, 345, 348, 358, 369, 383, 384, 392, 394, 397, 404, 424, 426, 431, 437, 440, 446, 477, 478, 491, 496, 504, 519, 524, 557, 568, 620, 677, 697

officialis militaris / militum 118, 120, 126, 137, 184, 280, 438, 454, 498, 502, 610, 612, 642

officialis regiminis 285

officialis stabalis 173

officialis subalternus dominii Carlovicz (Karlovicziensis) 203, 289, 298, 369, 404, 406

officialis subalternus dominii Semblin (Sembliniensis) 264, 276, 289, 298, 325

officialis subalternus Petrovaradiensis 358

officium 50, 64, 65, 88, 142, 143, 152, 161, 163, 191, 238, 239, 248, 268, 276, 277, 290, 291, 297, 347, 360, 361, 362, 363, 366, 420, 444, 505, 565, 573, 579, 590, 603, 607, 680

officium perceptoratus 413, 679

officium subalterni perceptoratus 413, 505

onus 55, 59, 62, 64, 99, 111, 118, 149, 152, 187, 197, 218, 224, 244, 246, 265, 306, 307, 328, 351, 354, 364, 367, 370, 372, 373, 380, 398, 409, 411, 418, 436, 459, 462, 502, 503, 516, 543, 548, 550, 551, 552, 553, 560, 594, 611, 625, 638, 650, 660, 690, 692

onus comitatense 126

onus contributionale 126, 128, 180, 186, 205, 285, 342, 351, 382, 384, 385, 398, 572

onus dominale 542,

onus publicum 63, 77, 132, 133, 147, 149, 150, 162, 189, 190, 191, 192, 228, 234, 250, 266, 305, 436, 485, 508, 525, 544, 551

onus quarteriale 318, 372, 436, 462

onus terrestrale 186

opifex 302, 411, 550, 560, 586

opificium 68, 550, 553, 572, 586

opinio 78, 151, 186, 382, 428, 472, 489, 515, 532, 538, 543, 580, 606, 625, 656, 707

oppidanus 203, 531, 559, 564, 574, 576, 577, 586, 590, 598, 614, 616, 617

oppidum 45, 51, 56, 66, 80, 81, 93, 100, 108, 111, 115, 124, 132, 164, 166, 168, 178, 197, 202, 204, 211, 213, 214, 216, 223, 226, 231, 234, 246, 248, 257, 262, 275, 282, 284, 286, 287, 303, 318, 331, 372, 374, 376, 393, 394, 415, 416, 417, 419, 426, 427, 429, 444, 446, 449, 456, 458, 463, 465, 469, 475, 477, 478, 486, 488, 492, 494, 495, 497, 515, 516, 524, 529, 530, 531, 532, 540, 550, 551, 554, 557, 558, 561, 564, 566, 570, 573, 575, 582, 590, 591, 593, 603, 605, 606, 614, 616, 618, 619, 623, 625, 631, 633, 636, 638, 642, 643, 645, 650, 651, 652, 653, 658, 660, 666, 669, 676, 677, 680, 684, 686, 689, 690, 695, 697, 701, 704, 706, 707, 711

orgia 104, 121, 222, 233, 253, 329, 330, 335, 347, 349, 358, 360, 375, 534, 549, 649, 663

orphanus 222, 692, 705

ovum 245, 263, 284, 316, 571

Pagus 55, 57, 67, 69, 70, 77, 80, 84, 95, 96, 101, 104, 107, 116, 118, 125, 149, 191, 218, 223, 228, 229, 296, 303, 308, 330, 331, 342, 372, 373, 380, 382, 403, 420, 433, 438, 442, 447, 460, 466, 469, 482, 483, 488, 494, 504, 507, 532, 534, 547, 550, 551, 553, 556, 562, 574, 582, 583, 584, 587, 596, 605, 614, 615, 619, 627, 630, 631, 658, 659, 660, 667, 668, 671, 675, 687, 689, 690, 701, 709

panduro 91, 105, 118, 121, 131, 155, 159, 255, 327, 337, 416, 428, 442, 443, 455, 464, 484, 485, 504, 508, 509, 551, 552, 553, 568, 614, 616, 617, 618, 619, 640, 657, 702

panis 56, 102, 172, 216, 235, 252, 272, 484, 571, 656, 692

paritio 48, 324, 361, 487, 500, 590

parochia 286

parochianus 232, 382, 396

parochus 232, 257, 338, 420, 495, 593

parochus Carlovicziensis 286

parochus possessionis Kamenicz / Kameniczіensis 370, 382, 396

parochus Tordinczensis 185, 186

parochus Zembliensis 213, 287

pascuatio 168, 171, 209, 508, 552, 695, 703

passer 285, 286, 448, 449

pastor 254, 363, 365, 455, 507, 610, 667

patres Franciscanes 45, 133, 199, 204, 225, 245, 257, 286, 287, 369, 405, 429, 432, 435, 457, 466, 469, 585, 676

patres Societatis Iesu de Posega 152

patriarcha 52, 105, 178, 182, 202, 204

patrocinium 48, 51, 141, 218, 278, 312, 315, 334, 375, 506, 565, 633, 692, 701

peccuarius 234

peccus (pecus) 111, 123, 153, 214, 228

pecunia 54, 94, 128, 140, 159, 162, 180, 206, 218, 225, 267, 319, 356, 387, 398, 407, 414, 416, 417, 438, 492, 503, 506, 509, 528, 535, 549, 551, 552, 553, 612, 614, 617, 363, 640, 641, 644, 645, 661, 663, 682, 700, 701

pedites 53, 105, 113, 120, 133, 136, 374, 414, 538, 569, 634, 639, 664, 711

pellio 572

peraratio 209

perceptio 86, 116, 154, 171, 203, 212, 215, 224, 230, 252, 261, 301, 352, 427, 448, 482, 560, 613, 616, 620, 622, 627, 648, 659, 705

perceptor 86, 133, 412, 679

perceptor cassae bellicae 189, 205, 694

perceptor cassae generalis Comitatus Syrmiensis 47, 48, 53, 54, 62, 64, 86, 94, 98, 101, 102, 105, 107, 112, 114, 127, 131, 136, 139, 144, 145, 158, 159, 160, 165, 175, 176, 180, 182, 189, 199, 201, 202, 205, 206, 209, 210, 211, 212, 213, 219, 222, 224, 225, 226, 237, 247, 251, 252, 267, 282, 286, 287, 290, 296, 298, 307, 308, 315, 321, 325, 332, 336, 337, 340, 345, 352, 355, 356, 357, 362, 370, 373, 375, 376, 380, 381, 386, 387, 388, 392, 394, 395, 396, 399, 405, 406, 407, 409, 414, 417, 420, 421, 422, 427, 428, 430, 440, 441, 444, 448, 449, 451,456, 465, 466, 470, 477, 494, 503, 504, 505, 516, 520, 526, 527, 529, 530, 531, 534, 535, 539, 540, 554, 559, 560, 561, 563, 568, 572, 573, 579, 580, 582, 588, 589, 593, 595, 596, 598, 599, 603, 605, 608, 613, 614, 619, 623, 631, 632, 633, 635, 636, 638, 641, 643, 645, 648, 650, 651, 652, 653, 654, 655, 656, 657, 658, 659, 660, 663, 666, 667, 669, 670, 671, 676, 692, 693, 696, 697, 699, 702, 705, 706, 708, 709

perceptor deputatorum 336

perceptor subalternus Comitatus Syrmiensis 412, 428, 429, 446, 448, 455,464, 528, 603

perceptoratus regius 218, 219

permansio 115, 128, 138, 152, 179, 284, 555, 618

perquisitio 238, 318, 323, 426, 539, 540, 567, 601, 691, 699

persecutio 64, 93, 112, 159, 160, 252, 319, 327, 455, 508, 567

persolutio 172, 226, 236, 396, 481, 520, 523, 536, 537, 542, 553, 604, 610

pertractatio 181, 207, 462, 523, 699

petitio 142, 163, 203, 289, 296, 586, 590, 591, 597, 601, 604, 619, 623, 642, 651, 659

phalanx 205, 310, 314

phalanx Budayana 344

phalanx nationis Sclavonicae (phalanx Sclavonica / Sclavonico-Schimscheniana) 283, 294, 295, 313, 317, 328, 339, 341, 427, 441, 451, 472, 473, 475

phalanx Sclavonicae pyrobolarium 301

phalanx Trenkiana 340, 475, 577

pharmacopea 429, 432

pharmacus 432

pirobolarius 233

piscator 411

pistoletus 253

plaga 66, 68,76, 95, 99, 546, 674

plenipotentia 268

plenipotentiarius 170, 261, 268, 388, 422, 523, 592, 712

plenipotentiarius dominii 251

plenipotentiarius dominii Illok (Illokienis) 155, 157, 207, 221, 228, 230, 248, 270, 274, 335, 457, 458, 474, 497, 518, 527

plenipotentiarius dominii Semblin 325

plenipotentiarius dominii Veröcze 408

plenipotentiarius dominii Vojka 575

plenipotentiarius dominii Vukovar (Vukovariensis) 170, 187, 198, 205, 287, 289 325, 335, 348, 355, 362, 369, 374, 387, 389, 391, 393, 394, 398, 404, 406, 409, 422, 424, 426, 430, 435, 447, 458, 463, 478, 515, 522, 524, 557, 583, 593, 643, 652, 656, 676, 697

plenipotentiarius Neradiensis 404

poena 50, 51, 63, 131, 138, 139, 156, 186, 193, 206, 207, 255, 267, 271, 286, 299, 314, 323, 337, 338, 383,

404, 405, 435, 445, 449, 453, 454, 455, 461, 462, 475, 477, 483, 502, 504, 508, 509, 522, 544, 546, 547, 549, 550, 551, 552, 558, 561, 565, 601, 608, 609, 619, 620, 630, 646, 666, 669, 671, 675, 685, 691, 696, 705

ponderatio 529

pondus 98, 329

pons 65, 98, 99, 121, 145, 201, 347, 351, 356, 377, 391, 435, 443, 445, 459, 481, 489, 506, 528, 534, 546, 581, 588, 605, 616, 617, 625

popa 62, 338

portio 56, 59, 77, 102, 252, 272, 306, 366, 423, 425, 426, 436, 455, 562, 642, 644, 648,

possessio 48, 55, 67, 68, 76, 77, 96, 101, 103, 110, 111, 112, 119, 122, 123, 126, 128, 133, 142, 144, 153, 155, 163, 166, 168, 169, 179, 185, 186, 187, 200, 210, 212, 220, 229, 232, 235, 241, 252, 254, 262, 263, 270, 295, 299, 300, 303, 311, 313, 321, 323, 327, 329, 347, 359, 360, 370, 373, 375, 382, 383, 388, 396, 403, 408, 410, 411, 421, 426, 430, 431, 438, 443, 445, 449, 463, 466, 471, 472, 480, 485, 494, 495, 500, 528, 529, 534, 536, 537, 538, 541, 542, 543, 545, 548, 549, 550, 551, 552, 553, 555, 556, 560, 562, 564, 568, 569, 570, 572, 573, 575, 582, 583, 586, 588, 589, 591, 599, 603, 605, 607, 610, 618, 619, 624, 632, 635, 642, 649, 650, 657, 658, 659, 660, 661, 662, 666, 674, 677, 680, 684, 690, 691, 697, 700

possessor 65, 95, 158, 206, 258, 299, 412, 481, 541, 542, 643

possessorium 230, 259, 460, 481, 616, 617, 704

postulatum 9, 101, 111, 152, 153, 155, 158, 163, 184, 209, 241, 248, 249, 275, 315, 334, 340, 341, 343, 348, 350, 354, 371, 375, 376, 382, 407, 419, 427, 442, 447, 448, 458, 474, 502, 522, 524, 531, 612, 686, 691

potestas 49, 50, 63, 88, 123, 154, 170, 171, 231, 248, 363, 417, 544, 548, 554, 711

praecautio 316

praedium 55, 67, 70, 72, 77, 84, 85, 104, 112, 122, 123, 160, 166, 169, 190, 191, 241, 261, 285, 332, 335, 383, 401, 403, 404, 408, 412, 415, 416, 417, 418, 455, 555, 564, 575, 588, 589

praedo 49, 53, 54, 63, 64, 69, 112, 130, 150, 159, 178, 184, 193, 194, 207, 241, 252,300, 421, 455, 508,

praedocinium 53, 63, 69, 92, 150, 300, 302, 327, 552,

praeemptio 300

praefectura 366, 397, 442

praefectura Suprema armorum in Sclavonia 479, 480, 497, 518, 527, 539, 559, 562, 584, 597, 617, 621, 689

praefectura Suprema militaris Sclavoniae 67, 70, 96, 99, 125, 194, 250, 321, 331, 454, 477, 691, 698, 711

praefectus 49, 62, 272,

praefectus annonae 577

praefectus armorum per Sclavoniam 309, 317

praefectus Banatus Temesiensis 43

praefectus carcerum 196

praefectus dominii Semblin 325,

praefectus Eszekiensis 312, 474,

praefectus regiminis pedestris Petrovaradiensis 165, 280

praefectus rei tormentariae et armorum in Sclavonia 344, 397, 400, 406, 423, 425, 433, 442, 444, 447, 460, 476, 483, 485, 497, 521, 523, 524, 564, 567, 582, 597, 609, 610, 613, 618,

630, 642, 683, 687, 688, 689, 691, 693, 694, 699, 700, 707, 710,

praefectus supremus armorum in Sclavonia 317, 335

praefectus supremus vigiliarum pedestris Petrovaradiensis 280, 332, 333, 335, 380, 423, 601, 609, 620,

praeiudicium 68, 104, 119, 122, 123, 127, 140, 150, 154, 156, 166, 169, 170, 180, 197, 203, 261, 279, 280, 284, 327, 383, 403, 417, 469, 520, 528, 564, 568, 590, 625, 658, 695, 703, 704, 707, 708

praeiunctura 77, 98, 111, 129, 136, 140, 165, 166, 172, 191, 232, 236, 240, 251, 256, 273, 391, 397, 411, 437, 438, 443, 455, 480, 483, 491, 492, 493, 503, 504, 506, 537, 545, 553, 568, 569, 578, 582, 585, 591, 602, 626, 642, 644, 684

praepositus maior Capituli ecclesiae Quinque-ecclesiensis 93, 213, 223, 249, 260, 348, 360, 368, 676

praepositus maior Graeci ritus 605, 614

praepositus Sancti Petri de Posega 286

praesidium 59, 77, 97, 102, 148, 163, 205, 207, 222, 301, 302, 330, 347, 348, 349, 351, 357, 359, 369, 375, 377, 379, 384, 400, 424, 479, 611

praestatio 77, 79, 96, 140, 160, 212, 273, 307, 321, 338, 349, 357, 371, 412, 418, 435, 449, 458, 496, 499, 501, 506, 507, 509, 516, 519, 526, 531, 545, 547, 553, 586, 589, 599, 650, 680, 690

praestatio contributionalis 387, 599, 645, 682,

praestatio decimae / decimarum 96, 149, 249,

praestatio lignorum 312, 346, 349, 369, 371,

praestatio lignorum focalium 348

praestatio lignorum lateritiorum 346, 348

praestatio naturalium 262, 585, 636, 641,

praestatio nonarum 152

praestatio pecuniaria 79, 218, 255

praestatio straminis 103

praestio gratuita 55, 347

praesul 365

praetensio 69, 96, 103, 107, 135, 137, 149, 155, 173, 201, 202, 204, 210, 215, 221, 259, 309, 332, 350, 382, 443, 463, 515, 522, 523, 589, 616, 617, 674, 700, 704,

praevaricator 315, 316, 324

praevicator 315, 316,

prafectura Generalis Sclavoniae 68, 69

prafectura Suprema Cameralis 68

preces 89, 243, 285, 301, 334, 515, 546, 585, 624, 680, 692, 710

pretium 64, 172, 201, 218, 236, 285, 302, 312, 318, 330, 346, 350, 366, 375, 396, 419, 423, 438, 440, 453, 455, 460, 492, 493, 507, 508, 550, 552, 592, 610, 612, 621, 627, 628, 629, 631, 638, 639, 653, 655, 656, 706

privilegium 52, 53, 61, 62, 65, 86, 106, 108, 124, 151, 178, 194, 214, 215, 216, 228, 229, 230, 231, 234, 248, 250, 346, 364, 378, 418, 445, 472, 481, 489, 625, 665, 666, 674, 686, 711

processus (kotar) 56, 57, 165, 289, 290, 413, 414, 430, 444, 445, 452, 473, 491, 526, 591,

processus (parnica) 62, 115, 139, 262, 271, 287, 292, 304, 316, 322, 378, 389, 390, 418, 421, 435, 452, 461, 468, 475, 476, 501, 530, 538, 581, 646,

processus civilis 149, 193, 306

processus criminalis 149, 193, 457,

procreatio 245, 254, 452, 546, 622, 627, 656,

procurator 268, 314
procurator fiscalis 47, 64, 200, 413, 416, 417, 535, 680
procurator fiscalis bonorum cameralium Trenkiano 242
procurator fiscalis Camerae Hugaricae 408
procurator fiscalis Comitatus Syrmiensis 47, 64
procurator fiscalis dominii Illok (Illokiensis) 138, 160,193, 202, 209, 215, 216, 221, 227, 229, 231, 261,
procurator fiscalis dominii Ruma 403, 404, 406, 409
procurator fiscalis oppidi Irregh 231
procuratoria 268, 592
profugium 455, 629, 701,
profugus 117, 155, 157, 158, 174, 199, 207, 235, 236, 271, 272, 293, 310, 317, 318, 319, 320, 337, 343, 344, 389, 397, 441, 442, 450, 451, 453, 472, 475, 551, 613, 630, 683, 688, 689, 698, 700, 701, 707
profusio 120, 227, 529, 679
prolis 185, 199, 208, 284, 302, 317, 398, 441, 456, 479, 489, 585, 624, 686, 692, 705
promotio 99, 148, 165, 220, 225, 239, 274, 276, 291, 306, 372, 442, 443, 454, 455, 470, 482, 483, 492, 496, 525, 530, 591, 599, 603, 630, 631, 639, 640, 683
propensio 305, 340, 364, 531, 565
proportio 52, 55, 68, 76, 79, 98, 111, 113, 121, 128, 132, 133, 136, 144, 149, 150, 163, 166, 189, 190, 192, 205, 211, 218, 251, 253, 265, 285, 305, 307, 318, 326, 327, 330, 334, 340, 349, 350, 351, 357, 371, 377, 384, 385, 393, 407, 409, 412, 436, 439, 466, 508, 533, 534, 544, 549, 596, 656, 660, 708
proprietarius 123, 166, 229, 258, 267, 275, 383, 403, 416, 417, 438, 524, 532, 536, 557, 583, 593, 605, 612, 634, 635, 661, 668, 669, 675, 676, 694, 695, 696, 697, 698, 703, 704
protectio 51, 69, 125
protestatio 104, 109, 117, 119, 122, 124, 142, 153, 155, 156, 158, 163, 164, 166, 168, 170, 181, 188, 209, 215, 227, 228, 230, 249, 258, 259, 260, 261, 280, 286, 295, 306, 382, 383, 401, 402, 403, 404, 407, 408, 415, 416, 417, 665, 669, 695, 703, 704, 705
prothopopa 338, 408
protopresbiter 208
proventus 149, 167, 169, 170, 192, 203, 215, 216, 326, 338, 378, 489, 550, 551, 553, 600, 689
provisio 63, 64, 70, 94, 105, 107, 108, 119, 148, 152, 245, 450, 488, 508, 562, 587, 644, 685
provisor cameralium bonorum in Syrmio 258, 259, 416, 417, 446, 596, 605, 635
provisor cameralium decimarum 662
provisor dominii 138
provisor dominii Illok / Illokiensis 138, 166, 212, 434, 444, 635, 705
provisor dominii Kameniczensis 695, 697, 703
provisor dominii Mitrovicz / Mitroviczensis 46, 110, 171, 175, 593
provisor dominii Nustar / Nustariensis 107, 116, 253, 296, 325, 335, 356, 380
provisor dominii Ruma /Rumensis 348, 355, 442, 497, 522, 587, 635, 669, 679, 706, 709
provisor dominii Semblin / Sembliensis 46, 87, 110, 121, 140, 179, 186, 202, 224, 242, 253, 261, 325, 348, 350, 369, 376

provisor dominii Uffliani 598
provisor dominii Vojka / Vojkensis 426, 433, 434, 444, 458, 464, 467, 478, 497, 522, 554, 555, 557, 583, 589, 593, 605, 615, 619, 623, 633, 635, 652, 656, 697, 705, 706
provisor dominii Vukovar / Vukovariensis 196, 202, 224, 242, 253, 264, 270, 276, 298, 360, 376, 377, 434, 467, 474, 497, 620, 623, 632, 635, 639, 661
provisor emeritus dominii Rumensis 355
provisor fiscalis administrationis bonorum Trenkianorum 202
provisor fiscalis bonorum Trenkianorum 202, 242, 260, 261
provisor fiscalis comitatus 160
provisor fiscalis Comitatus 178
provisor fiscalis dominii Illok 166, 167, 168, 175, 179, 186
provisor fiscalis dominii Illok 179, 186
provisor fiscalis dominii Irrighiensis 216
provisor fiscalis dominii Mitrovicz 261
provisor fiscalis dominii Vukovar 261
provisor oppidi Aszalo 216
provisor subalternus dominii Nustar / Nustariensis 478
provisoratus cameralis Petrovaradiensis 249, 255, 261, 303
provisoratus dominalis 335
provisoratus Szomolnokiensis 241, 250
prunetum 158, 188, 388, 390, 537, 549, 616, 617
publicatio 177, 184, 215, 234, 243, 300, 301, 322, 327, 328, 394, 441, 448, 455, 460, 461, 470, 479, 488, 495, 496, 499, 500, 537, 543, 546, 569, 578, 581, 622, 698
pulvus 130, 194, 315, 316, 466, 477, 551
pyrobolarius 100, 207, 301
Quaestio 59, 95, 222, 230, 325, 435, 442, 479, 481, 532, 537, 576, 644, 661, 690, 701
quaestor 116, 140, 141, 194, 202, 411, 428, 435, 445, 447, 457, 458, 468, 477, 515, 550, 586, 622, 636, 638, 710, 711
quantum contributionale 52, 62, 101, 120, 127, 128, 144, 169, 171, 172, 175, 188, 190, 191, 205, 206, 209, 210, 212, 217, 233, 250, 252, 253, 265, 266, 267, 285, 296, 307, 330, 336, 339, 345, 352, 370, 381, 385, 386, 387, 388, 397, 398, 407, 408, 411, 425, 427, 430, 444, 448, 454, 462, 465, 470, 483, 503, 505, 520, 533, 551, 555, 582, 589, 599, 613, 628, 629, 632, 641, 647, 651, 654, 656, 659, 662, 664, 666, 671, 679, 682, 692, 693, 699
quarterium 191, 238, 239, 242, 291, 318, 362, 442, 454, 462, 467, 485, 585, 660, 706
querela 55, 91, 116, 184, 205, 210, 273, 275, 299, 346, 363, 405, 438, 457, 460, 463, 488, 494, 501, 504, 525, 530, 541, 542, 555, 564, 573, 575, 586, 588, 590, 604, 616, 631, 650, 658, 665, 674, 683
querimonia 125, 194, 196, 215, 315, 336, 342, 346, 358, 359, 378, 397, 438, 450, 458, 459, 463, 486, 495, 501, 518, 533, 539, 540, 542, 555, 556, 564, 572, 573, 574, 575, 577, 598, 606, 610, 649, 658, 674, 689
quietantia 107, 158, 159, 191, 210, 219, 224, 266, 283, 308, 319, 332, 334, 338, 358, 381, 394, 412, 437, 438, 455, 477, 482, 519, 530, 580, 599, 619, 632, 636, 640, 642, 648, 650, 651, 663, 681, 682, 708
quotta 265, 266, 275, 398, 412, 425, 427, 429, 659, 699, 708

ratificatio 61, 98, 104, 110, 134, 135, 136, 139, 144, 147, 148, 183, 189, 327, 352, 358, 374, 401, 459, 607

ratio 62, 64, 86, 94, 107, 112, 146, 160, 161, 165, 185, 193, 202, 204, 211, 213,217, 219, 224, 225, 226, 227, 243, 252, 256, 257, 263, 264, 267, 284, 295, 297, 298, 300, 311, 327, 333, 334, 336, 338, 340, 342, 346, 349, 352, 353, 354, 356, 357, 374, 375, 376, 377, 381, 390, 393, 393, 394, 395, 396, 399, 404, 405, 406, 407, 410, 412, 414, 415, 418, 420, 424, 427, 428, 430, 444, 446, 447, 448, 449, 451, 452, 456, 459, 462, 466, 470, 471, 472, 474, 476, 479, 481, 490, 496, 498, 499, 502, 503, 509, 516, 539, 544, 546, 550, 551, 553, 554, 560, 561, 563, 565, 573, 574, 580, 587, 595, 596, 606, 610, 613, 625, 631, 632, 648, 653, 654, 655, 656, 659, 663, 673, 681, 683, 685, 696, 699, 701, 702, 705, 706, 711

readmonitio 163, 415

reaedificatio 648

reambulatio 122, 124, 228, 230, 263, 306, 531

recapitulatio 524, 707

receptio 182, 207, 421, 207, 528

receptor 130, 309

reclamatio 122, 168, 170, 229, 416, 695, 703, 704, 705

recommendatio 103, 220, 274, 334, 355, 375, 506

recontradictio 124

rectificatio 95, 98, 104, 133, 135, 144, 145, 207, 266, 305, 378, 379, 459, 517, 532, 533, 534, 545, 555, 556, 623, 661, 662

recursus 54, 55, 69, 108, 187, 231, 261, 318, 376, 408, 434, 470, 495, 520, 532, 533, 537, 552, 559, 575, 687, 698

redemptio 107, 258, 316, 317, 321, 334, 358, 371, 372, 384, 427, 506, 586, 597, 600

reductio 55, 286, 310, 375, 448, 479, 551

referendarius aulicus 538

reflexio 98, 111, 185, 188, 199, 203, 206, 217, 220, 225, 226, 244, 276, 277, 290, 318, 325, 326, 351, 379, 400, 424, 427, 439, 459, 464, 470, 473, 479, 485, 489, 492, 496, 499, 520, 525, 533, 541, 544, 560, 569, 596, 615, 619, 624, 667, 679, 690

refractarius 134, 560, 591, 687

refusio 155, 198, 201, 206, 269, 329, 335, 345, 378, 380, 394, 421, 423, 464, 484, 522, 541, 542, 550, 551, 552, 553, 554, 610, 616

refutatio 204

regimen 50, 108, 248, 433, 442, 464, 547, 640, 707

regimen Baranyaianum 332

regimen equitum Sclavonicum 486

regimen equitum Syrmiense 248

regimen husaronum Sclavonicum 371, 372

regimen Marullianum 104, 207

regimen pedestre Brodense 569, 601

regimen pedestre Hungaricum 672

regimen pedestre Petrovaradiense 240, 241, 280, 281, 286, 332, 423, 442, 447, 517, 567, 568, 609, 612, 630, 700, 701

regimen Portugallianum 451

regimen Schimbscheianum 618

regimen Sprecherianum 607

regimen Trenkianum 115, 283, 294

regulamentum 91, 98, 273, 332, 380, 396, 450, 548, 599, 641

regulamentum Carolinum 98, 261, 540, 542, 543, 547

regulamentum militare 64, 98, 150, 172, 191, 236, 240, 277, 285, 302, 312, 339, 359, 387, 406, 437, 455, 568, 647

regulatio 54, 61, 136, 147, 331, 458, 493, 495, 496, 500, 506, 507, 508, 509, 516, 517, 523, 526, 527, 531, 532, 533, 534, 535, 536, 537, 540, 541, 542, 544, 546, 547, 548, 551, 555, 556, 559, 560, 561, 565, 566, 569, 570, 572, 574, 580, 583, 586, 589, 590, 596, 597, 600, 607, 615, 616, 617, 623, 631, 650, 661, 662, 665, 667, 674, 686, 689, 690, 691, 702, 707

reincorporatio 43, 45, 48, 51, 56, 76, 77, 89, 114, 143, 153, 169, 210, 230, 340, 378, 401, 458, 516, 526, 530, 565, 567, 613

reinhibitio 124, 164, 415, 703

relatio 62, 65, 67, 77, 104, 107, 109, 110, 116, 120, 123, 128, 136, 147, 150, 153, 167, 180, 189, 192, 194, 200, 219, 229, 232, 234, 241, 253, 263, 267, 269, 271, 273, 278, 279, 281, 283, 296, 299, 300, 310, 336, 350, 353, 357, 370, 371, 373, 377, 378, 381, 382, 390, 391, 393, 406, 407, 412, 420, 425, 429, 448, 449, 456, 469, 470, 471, 473, 474, 475, 477, 487, 489, 491, 494, 497, 500, 501, 518, 522, 523, 524, 528, 531, 532, 533, 534, 535, 539, 540, 541, 542, 543, 545, 547, 558, 564, 569, 570, 573, 574, 575, 576, 580, 582, 583, 584, 586, 587, 594, 596, 597, 598, 601, 605, 606, 607, 609, 610, 613, 615, 616, 618, 620, 622, 631, 632, 640, 641, 642, 645, 646, 649, 650, 653, 655, 658, 661, 662, 663, 682, 688, 689, 690, 691, 692, 696, 698, 700, 701, 703, 709, 711, 722

relaxatio 101, 128, 137, 279, 468, 591

religio 52, 61, 215, 365, 429, 557, 558

remedium 64, 86, 101, 110, 120, 126, 127, 130, 131, 164, 165, 194, 200, 233, 264, 270, 279, 306, 334, 354, 433, 435, 448, 457, 464, 466, 486, 487, 495, 502, 504, 517, 518, 533, 542, 548, 570, 582, 584, 594, 618, 638, 649, 657, 665, 666, 674, 685, 687

remissio 96, 197, 204, 259, 599, 620

remonstratio 94, 319, 597, 684

remuneratio 112, 146, 309, 319, 330, 337, 343, 375, 397, 414

renovatio 230, 333, 568

reparatio 59, 65, 130, 159, 201, 225, 226, 246, 251, 277, 322, 356, 391, 394, 400, 420, 436, 449, 465, 466, 491, 497, 498, 506, 517, 558, 616

repartitio 54, 86, 101, 102, 103, 111, 112, 126, 132, 136, 143, 144, 150, 159, 163, 175, 179, 187, 190, 209, 210, 213, 251, 265, 281, 285, 307, 330, 345, 349, 351, 370, 373, 377, 384, 385, 386, 408, 409, 411, 430, 449, 465, 505, 517, 544, 545, 567, 582, 596, 628, 632, 656, 659, 702, 708, 709, 711

repetitio 96, 122, 153, 154, 155, 164, 169, 170, 295, 618, 693

repetitorio - admonitio 156, 166, 258, 259, 261, 415

replica 125, 160, 217, 243, 245, 342, 343, 344, 351, 377, 427, 428, 459, 460, 479, 499, 525, 560, 561, 569, 586, 590, 596, 598, 625, 654, 681

repraesentatio 58, 101, 102, 103, 106, 120, 125, 129, 137, 140, 141, 146, 164, 168, 173, 175, 186, 200, 208, 233, 242, 244, 247, 270, 278, 305, 306, 308, 310, 311, 318, 322, 328, 334, 336, 341, 342, 349, 354, 384, 389, 396, 407, 417, 424, 431, 436, 438, 439, 447, 453, 458, 467, 468, 475, 479, 501, 502, 506, 515, 518, 530, 533, 539, 541, 558, 580, 581,

594, 597, 615, 616, 617, 621, 637, 644, 683, 685, 688, 697, 698, 710

reprotestatio 120, 124, 168, 170, 171, 178, 229, 231, 249, 259, 415,

requisitio 56, 94, 103, 115, 121, 125, 127, 128, 129, 137, 155, 173, 178, 180, 234, 236, 250, 279, 296, 314, 345, 346, 400, 423, 444, 448, 482, 485, 525, 558, 609, 620, 630, 684

rescriptum 68, 95, 100, 114, 133, 134, 157, 162, 180, 192, 215, 219, 239, 264, 271, 275, 306, 360, 377, 396, 434, 468, 515, 569, 570, 594, 597, 606, 615, 616, 639, 644, 670

reservatio 108, 229, 231, 287

residentia 58, 99, 115, 240, 297, 338

resignatio 70, 221, 259, 319, 346

resolutio 43, 56, 66, 67, 68, 77, 96, 99, 101, 109, 119, 120, 134, 135, 148, 150, 172, 173, 179, 180, 182, 189, 190, 192, 198, 204, 205, 206, 216, 219, 228, 233, 234, 235, 239, 242, 243, 248, 260, 276, 286, 292, 293, 299, 302, 303, 304, 309, 312, 319, 320, 321, 324, 343, 344, 355, 370, 376, 379, 387, 389, 396, 398, 401, 429, 432, 434, 435, 439, 452, 453, 455, 464, 472, 475, 476, 477, 484, 506, 516, 520, 530, 531, 532, 535, 536, 540, 542, 543, 546, 547, 560, 566, 569, 574, 581, 584, 585, 606, 607, 617, 618, 620, 621, 624, 628, 631, 637, 644, 655, 667, 670, 671, 673, 674, 682, 684, 687, 698

resolutio 43, 56, 66, 67, 68, 77, 96, 99, 101, 135, 148, 150, 173, 179, 190, 192, 204, 206, 216, 219, 233, 235, 239, 243, 248, 276, 286, 292, 293, 302, 303, 304, 309, 312, 319, 320, 321, 324, 343, 344, 355, 370, 376, 379, 387, 389, 396, 398, 401, 429, 432, 434, 435, 439, 452, 453, 455, 464, 472, 475, 476, 477, 484, 506, 516, 520, 530, 531, 532, 535, 536, 540, 542, 543, 546, 547, 560, 566, 569, 574, 581, 584, 585, 606, 607, 617, 618, 620, 621, 624, 628, 631, 637, 644, 655, 667, 670, 671, 673, 674,682, 684, 687, 698

restantia 69, 91, 96, 99, 101, 109, 112, 136, 137, 152, 157, 159, 160, 169, 191, 212, 217, 243, 244, 252, 269, 329, 339, 349, 352, 358, 359, 379, 384, 392, 440, 448, 520, 545, 551, 561, 599, 616, 636, 641, 645, 649, 654, 664, 672, 692, 693

restauratio 130, 266, 268, 287, 289, 290, 291, 297, 312, 413, 414, 498, 524, 647, 677

restaurator 287, 289, 291

restitutio 129, 155, 156, 204, 242, 283, 284, 310, 346, 378, 442, 457, 458, 475, 481, 522, 576, 613, 670, 691

restrictio 95, 172, 194, 302, 382, 502

revisio 65, 119, 122, 123, 133, 139, 145, 151, 154, 167, 209, 306, 337, 382, 402, 406, 409, 418, 421, 451, 455, 459, 460, 464, 476, 540, 541, 545, 553, 555, 556, 564, 590, 595, 596, 597, 598, 606, 607, 609, 614, 615, 632, 642, 643, 648, 649, 657, 658, 661, 662, 684, 685, 689, 690, 691, 692, 697, 698, 707

revisor 298

revolutio 258

robotta 79, 506, 507, 516, 536, 537, 542, 544, 549, 550, 552, 553, 556, 574, 586, 600, 619, 624, 650, 702

Sabellicus 507, 550, 553, 554

sacerdos 257

sacramentum 178, 227

sacrificium missae 133, 199, 257, 287, 585, 679

sacrilegium 314

salarium 53, 54, 56, 64, 93, 113, 143, 181, 185, 213, 225, 227, 256, 268,

290, 298, 340, 374, 379, 412, 413, 414, 420, 444, 455, 465, 479, 504, 505, 506, 516, 526, 527, 534, 535, 546, 559, 573, 591, 592, 603, 604, 614, 633, 679, 680, 705

salinaria 423

sanctorius Rochi et Sebastiani 291

satisfactio 98, 109, 112, 115, 125, 129, 155, 225, 230, 303, 304, 335, 345, 378, 405, 438, 442, 463, 487, 522, 541, 542, 553, 564, 569, 574, 581, 597, 599, 601, 609, 610, 611, 620, 670, 675

scheda 202, 209

schisma Graecum 292

schola 146, 196, 429,

sclopus 48, 96, 133, 253, 335, 666

securitas 77, 91, 99, 105, 121, 143, 145, 147, 149, 152, 193, 211, 225, 252, 267, 268, 365, 464, 508, 509, 562, 603, 681, 695, 702, 703

sedes consistorialis episcopatus Quinque - Ecclesiensis 457

sedes dominalis 52, 63, 106, 139, 193, 203, 231, 269, 342, 343, 531, 534, 553, 555, 556, 564, 642

sedes iudiciaria (sedria) 63, 113, 115, 177, 193, 296, 297, 306, 311, 314, 414, 457, 461, 468, 473, 521, 522, 566, 570, 580

sedes restauratoria 527, 676, 680, 697

sedes restauratoria 413, 676, 680, 697

seges 123, 201, 245

sententia 115, 129, 314, 435, 452, 461, 476, 501, 521, 538, 540, 567, 569, 601, 642, 668

separatio 95, 137, 191

sepultura mortuorum 185

sessio 45, 48, 55, 70, 71, 72, 73, 74, 75, 76, 77, 79, 80, 84, 95, 143, 144, 148, 242, 246, 265, 269, 283, 289, 347, 350, 361, 362, 382, 500, 506, 525, 532, 533, 534, 537, 542, 543, 548, 549, 551, 555, 556, 560, 561, 570, 575, 576, 580, 583, 589, 594, 600, 602, 603, 607, 615, 616, 619, 621, 623, 631, 643, 644, 661, 662, 665, 674, 676, 689, 690, 691, 696, 697, 698, 701, 702, 705, 707

sigillum 54, 64, 65, 72, 75, 76, 92, 117, 127, 171, 197, 198, 208, 214, 282, 286, 293, 333, 395, 507, 537, 552, 556, 601

smigmator 411, 592, 638

spanus 416, 509,

spanus bonorum cameralium 467, 636, 668

stabum 244, 318, 462, 467, 469, 476, 577, 602

subditus 62, 67, 69, 91, 98, 106, 148, 168, 171, 193, 228, 248, 249, 260, 270, 272, 273, 285, 292, 302, 306, 312, 327, 336, 342, 343, 351, 355, 358, 360, 365, 370, 376, 378, 382, 383, 388, 390, 401, 407, 412, 425, 429, 430, 435, 439, 441, 449, 452, 453, 456, 457, 460, 468, 471, 473, 476, 477, 480, 481, 483, 484, 485, 486, 488, 491, 494, 495, 498, 499, 500, 501, 502, 504, 506, 507, 508, 509, 515, 516, 517, 518, 523, 528, 529, 531, 532, 533, 534, 536, 537, 540, 541, 542, 546, 548, 549, 556, 559, 560, 561, 564, 568, 569, 576, 583, 586, 588, 589, 590, 597, 599, 600, 604, 610, 611, 613, 615, 616, 619, 627, 649, 665, 674, 676, 679, 684, 685, 686, 687, 688, 689, 690, 691, 692, 694, 695, 701, 703, 704, 707, 709

subofficialis 578

subofficialis dominii Kamenicz 376

subsidium 49, 143, 233, 246, 250, 257, 350, 379, 550, 576, 662

substitutus officialis dominii Zemblin 289

successio 665, 686,
supplicatio 216, 584, 591

Tabula Banalis 63, 432, 530, 581, 583, 592, 595, 623
Tabula Iudiciaria 143, 277, 289, 290, 360, 390, 413, 414, 419, 421, 479, 494, 506, 515, 516, 526, 527, 531, 559, 593, 598, 605, 616, 623, 628, 633, 638, 643, 652, 661, 669, 676, 706
Tabula Septemviralis 238
talerus Ragusinus 301
taxa 128, 144, 175, 212, 224, 271, 275, 308, 311, 351, 370, 375, 405, 410, 412, 423, 424, 428, 431, 441, 469, 501, 505, 506, 508, 516, 535, 537, 546, 572, 580, 581, 591, 604, 613, 616, 633, 667, 671
taxatio 273, 406, 410
tegulariorus 520
tegulum 349
telonium 65, 98, 105, 108, 151, 435, 445, 458, 459, 468, 472, 478, 481, 522, 528, 625, 710
transmigratio 127, 201
tribunus 162, 312
tribunus legionis pedestris ordinis Sclavonicae 346
tribunus phalangis Sclavonicae 339
tributio regia 281, 282
tricesima 54, 64, 98, 105, 135,151, 201, 209, 301, 341, 423, 424, 457, 458, 468, 710
tricesimator 457, 468,
tyrones 181, 184, 294, 310, 427, 475, 490, 595, 596, 606, 611, 618, 634, 636, 638, 639, 640, 644, 645, 654, 664, 672, 683, 687, 691, 693, 700, 707, 708, 709, 711

Urbarium 326, 327, 352, 449, 484, 499, 506, 516, 540, 541, 542, 543, 544, 546, 548, 552, 559, 560, 575, 597
usufructiferatio 584
usufructuarius 286, 416, 417
usufructuatio 210, 351, 564, 705
usufructus 275
usurpatio 209, 228

Vagabundus 271, 317, 412, 535, 595, 612, 696,
vaivoda 109
valedictio 268, 413, 443, 505, 565
vectigal 65, 151, 228 344, 564, 564, 565, 581, 611, 616, 617, 625, 711
vectura 99, 172, 236, 240, 370, 437, 438, 440, 454, 455, 480, 493, 506, 507, 508, 553, 599, 639, 640, 648, 655
vexillum 272, 320, 630
vicecomes Comitatus Crisiensis 45
vicecomes Comitatus Syrmiensis 47, 48, 50, 54, 56, 57, 64, 116, 119, 122, 128, 131, 133, 137, 143, 145, 154, 156, 159, 161, 163, 167, 171, 175, 179, 196, 209, 210, 211, 213, 221, 224, 225, 231, 234, 237, 238, 239, 251, 252, 257, 262, 266, 267, 270, 271, 287, 289, 290, 297, 298, 303, 310, 314, 315, 318, 325, 332, 333, 337, 341, 342, 345, 348, 354, 356, 358, 360, 362, 375, 381, 383, 387, 388, 389, 390, 391, 393, 394, 401, 408, 413, 414, 417, 418, 419, 421, 422, 424, 429, 430, 431, 438, 441, 444, 446, 449, 450, 451, 454, 460, 462, 463, 465, 466, 471, 474, 485, 489, 491, 493, 494, 495, 500, 501, 504, 514, 519, 520, 522, 523, 525, 526, 528, 530, 531, 534, 535, 540, 554, 559, 561, 575, 578, 583, 584, 589, 590, 592, 593, 601, 605, 612, 614, 615, 619, 620, 623, 627, 628, 632, 633, 637, 638, 641, 643, 645, 648, 652, 657, 659, 660, 661, 669, 672, 676, 679, 694, 700, 704, 706, 711

vicecomes Comitatus Veröczensis 443
viceiudex nobilium Comitatus Syrmiensis 47, 52, 57, 58, 109, 121, 128, 129, 134, 135, 138, 140, 141, 142, 155, 163, 165, 168, 172, 174, 175, 179, 185, 187, 188, 198, 201, 202, 210, 211, 212, 213, 215, 216, 220, 222, 224, 226, 232, 234, 236, 237, 238, 240, 241, 242, 245, 251, 253, 254, 255, 256, 262, 265, 266, 267, 268, 269, 270, 277, 279, 281, 283, 285, 287, 289, 290, 292, 293, 294, 295, 298, 299, 300, 302, 308, 310, 311, 313, 314, 316, 319, 320, 323, 324, 338, 340, 343, 345, 355, 356, 357, 359, 370, 373, 374, 380, 382, 387, 389, 390, 393, 400, 401, 402, 405, 406, 407, 408, 409, 412, 413, 417, 421, 423, 424, 425, 427, 428, 430, 431, 433, 437, 440, 443, 446, 449, 450, 451, 452, 454, 455, 456, 460, 465, 466, 468, 478, 481, 482, 486, 489, 491, 492, 494, 495, 502, 504, 505, 517, 518, 519, 522, 526, 528, 531, 534, 535, 539, 554, 555, 564, 568, 572, 573, 574, 575, 583, 587, 589, 590, 591, 593, 598, 603, 605, 610, 611, 612, 614, 615, 617, 618, 619, 621, 623, 632, 633, 635, 638, 639, 640, 642, 643, 652, 653, 656, 657, 658, 659, 660, 661, 662, 666, 667, 669, 671, 674, 676, 679, 680, 682, 684, 687, 688, 690, 691, 693, 696, 697, 700, 701, 702, 706, 707, 709, 712
vicenotarius 456, 462, 494, 495, 499, 525, 633, 635, 638, 643, 656,673, 676, 677, 679, 693, 706, 709
victualia 232, 418, 419, 440, 450, 480, 570, 611, 626, 637, 644
vigilantia 316
vigiliae 331, 421, 477
vigiliarum magister 53, 93
vigilum 94, 155, 357, 616
vinea 111, 123, 158, 164, 188, 212, 230, 390, 405, 412, 428, 429, 507, 508, 543, 548, 551, 583, 600, 631, 689, 697
violatio 171, 695
violentia 122, 123, 129, 130, 142, 154, 156, 165, 169, 170, 171, 269, 292, 299, 372, 378, 402
visitatio 133, 143, 159, 164, 181, 183, 189, 192, 304, 305, 315, 322, 327, 334, 502, 523, 534
visitator 315
vojvoda Transylvaniae 49
vulneratio 308, 327, 443, 538

Zapisnici sjednica Srijemske županije, knj. 1., 1745. – 1759.

Nakladnik
Državni arhiv u Vukovaru
Županijska 66, 32000 Vukovar
Tel: 385 (0)32 425 195; Fax: 385 (0)32 450 066
Web: www.davu.hr, e-mail: drzavni.arhiv.vu@davu.hr

Sunakladnik
Hrvatski državni arhiv
Trg Marka Marulića 21, 10000 Zagreb
Tel: 385 (0)1 4801 999; Fax: 385 (0)1 4829 000
Web: www.arhiv.hr, e-mail: ured@arhiv.hr

Priredili
Prof. dr. sc. Stjepan Sršan
Mr. sc. Ladislav Dobrica

Urednik
Stjepan Prutki

Lektura
Blaženka Sarkanjac

Prijevod sažetka na engleski
Doc. dr. sc. Goran Milić

Prijevod sažetka na njemački
Snježana Babić

Prijelom, dizajn korica i tisak
Grafika d.o.o. Osijek

Naklada
300 primjeraka

Tisak dovršen
4. srpnja 2014.